



**WOJEWÓDZKI URZĄD PRACY
W BIAŁYMSTOKU
WYDZIAŁ BADAŃ I ANALIZ**

**SYTUACJA NA RYNKU PRACY
W WOJEWÓDZTWIE PODLASKIM
W 2013 ROKU**

Opracowanie:

Joanna Falkowska
Magdalena Lis
Marzanna Wasilewska

BIAŁYSTOK – 2014

1

ISBN 978-83-62258-70-3

Copyright © Wojewódzki Urząd Pracy w Białymstoku, Białystok 2014
Wszelkie prawa zastrzeżone
Nakład 80 egzemplarzy
Printed in Poland

Publikacja bezpłatna

Wydawca:

Wojewódzki Urząd Pracy

ul. Pogodna 22

15-354 Białystok

tel: 085 74 97 200, fax: 085 74 97 209

www.up.podlasie.pl, sekretariat@wup.wrotapodlasia.pl

Druk:

SPIS TREŚCI

WSTĘP	6
1. CHARAKTERYSTYKA RYNKU PRACY WOJEWÓDZTWA PODLASKIEGO	8
1.1. Ogólne uwarunkowania demograficzne i społeczno-ekonomiczne.....	8
1.1.1. Ludność	8
1.1.2. Edukacja.....	13
1.1.3. Gospodarka województwa. Podmioty gospodarcze.....	15
1.1.4. Pracujący	35
1.1.5. Wynagrodzenia.....	39
1.2. Charakterystyka bezrobocia	40
2.1. Zróżnicowanie terytorialne liczby bezrobotnych i stopy bezrobocia w woj. podlaskim.....	47
2.2. Zmiany w poziomie bezrobocia (nowo zarejestrowani i wyrejestrowani) ...	50
3. ZMIANY W STRUKTURZE BEZROBOCIA.....	61
3.1. Bezrobocie mieszkańców wsi.....	61
3.2. Bezrobocie kobiet	68
3.3. Bezrobotni z prawem do zasiłku	73
3.4. Bezrobocie młodzieży.....	75
3.4.1. Bezrobotni do 25 roku życia	76
3.4.2. Bezrobotni, którzy ukończyli szkołę wyższą, do 27 roku życia	79
3.4.3. Bezrobotni w okresie 12 miesięcy od dnia ukończenia nauki	82
3.5. Bezrobocie osób powyżej 50 roku życia	85
3.6. Bezrobocie osób bez kwalifikacji zawodowych	89
3.7. Bezrobocie osób bez doświadczenia zawodowego	91
3.8. Bezrobocie osób bez wykształcenia średniego.....	92
3.9. Bezrobocie osób wychowujących co najmniej jedno dziecko do 18 roku życia.....	94
3.10. Długotrwałe bezrobocie w woj. podlaskim.....	95
3.11. Bezrobocie osób niepełnosprawnych	99
3.12. Bezrobotni zwolnieni z przyczyn dotyczących zakładu pracy	104
3.12.1. Zgłoszenia zwolnień z przyczyn dotyczących zakładu pracy.....	106
3.13. Bezrobotni według wieku i poziomu wykształcenia	107
3.14. Bezrobotni według stażu pracy i czasu pozostawania bez pracy	109
3.15. Bezrobotni według rodzaju działalności ostatniego miejsca pracy.....	112

3.16. Bezrobotni według zawodów i specjalności	115
4. AKTYWNE DZIAŁANIA URZĘDÓW PRACY PRZECIWDZIAŁAJĄCE BEZROBOCIU I ŁAGODZĄCE JEGO SKUTKI.....	135
4.1. Pośrednictwo pracy.	135
4.1.1. Wolne miejsca pracy i miejsca aktywizacji zawodowej zgłoszone do powiatowych urzędów pracy.....	135
4.1.2. Podjęcia pracy	139
4.2. Szkolenie, staż u pracodawcy oraz przygotowanie zawodowe dorosłych	150
4.2.1 Szkolenie bezrobotnych	150
4.2.2. Staż u pracodawcy, przygotowanie zawodowe dorosłych oraz prace społecznie użyteczne	155
4.3. Efektywność podstawowych form aktywizacji zawodowej bezrobotnych finansowanych z Funduszu Pracy w woj. podlaskim.....	162
4.4. Poradnictwo zawodowe i informacja zawodowa	164
4.4.1. Poradnictwo i informacja zawodowa realizowane w Centrach Informacji i Planowania Kariery Zawodowej	165
5. INNE DZIAŁANIA MAJĄCE WPŁYW NA SYTUACJĘ NA WOJEWÓDZKIM RYNKU PRACY	173
5.1. Koordynacja przez WUP programów aktywizacji zawodowej osób bezrobotnych realizowanych w woj. podlaskim.....	173
5.2. Podlaski Regionalny Plan Działań na rzecz Zatrudnienia na 2013 rok....	174
5.3. Projekty własne Wojewódzkiego Urzędu Pracy w Białymstoku	179
5.3.1. Projekty własne WUP w Białymstoku realizowane w zakresie rynku pracy	179
5.3.2. Realizacja projektów własnych WUP w Białymstoku w zakresie pomocy technicznej (Działanie 10.1 Pomoc techniczna PO KL)	199
5.4. Realizacja zadań związanych z pełnieniem przez Wojewódzki Urząd Pracy w Białymstoku funkcji Instytucji Pośredniczącej II Stopnia (Instytucji Wdrażającej) w komponencie regionalnym Programu Operacyjnego Kapitał Ludzki 2007-2013	200
5.5. Działania informacyjno-promocyjne w ramach PO KL	211
5.6. Kontrola projektów przyjętych do realizacji	214
5.7. Obsługa finansowa działań/projektów EFS	215
5.8. Działalność EURES – Europejskich Służb Zatrudnienia	216
5.9. Koordynacja systemów zabezpieczenia społecznego	218
5.10. Dialog społeczny i partnerstwo na rynku pracy	220

5.10.1 Działalność Wojewódzkiej Rady Zatrudnienia.....	220
5.10.2. Współpraca z partnerami rynku pracy.....	221
5.10.3. Inicjowanie i realizacja przedsięwzięć mających na celu rozwój współpracy na rzecz rynku pracy z partnerami zagranicznymi	223
5.11. Kształcenie ustawiczne	224
5.12. Realizacja zadań skierowanych na wsparcie osób niepełnosprawnych	229
5.13. Realizacja zadań Funduszu Gwarantowanych Świadczeń Pracowniczych ²³	
5.14. Badanie popytu na pracę w województwie podlaskim. Działalność informacyjna i wydawnicza	235
6. WYDATKI Z FUNDUSZU PRACY	239
7. Instytucjonalna obsługa rynku pracy	242
7.1. Zatrudnienie w wojewódzkim i powiatowych urzędach pracy	242
7.1.1. Zatrudnienie w powiatowych urzędach pracy (PUP).....	242
7.1.2. Zatrudnienie w Wojewódzkim Urzędzie Pracy w Białymstoku (WUP) ..	244
7.2. Działalność agencji zatrudnienia w woj. podlaskim.....	246
7.3. Wydawanie zaświadczeń stwierdzających charakter, okres i rodzaj działalności wykonywanej na terenie Rzeczypospolitej Polskiej.....	247
7.4. Rejestr instytucji szkoleniowych	247
8. PODSUMOWANIE	249
9. ANEKS STATYSTYCZNY - TABLICE I WYKRESY	253

WSTĘP

Niniejsze opracowanie ma na celu przedstawienie sytuacji na regionalnym rynku pracy w 2013r. na tle ogólnej sytuacji społeczno-demograficznej i gospodarczej województwa podlaskiego, jak również dokonanie analizy czynników wpływających na zmiany i strukturę podaży pracy oraz popytu na pracę. W części dotyczącej bezrobocia omówiono jego rozmiary, strukturę i zmiany poziomu oraz przedstawiono działania podejmowane przez urzędy pracy w zakresie promocji zatrudnienia, łagodzenia skutków bezrobocia oraz aktywizacji zawodowej bezrobotnych.

Sprawozdawczość rynku pracy jest opracowywana w ramach statystyki publicznej, w związku z tym głównym aktem prawnym jest ustawa o statystyce publicznej z dnia 29 czerwca 1995r. (tekst jednolity: Dz.U. z 2012r. poz. 591, z późn. zm.) oraz następujące rozporządzenia:

- Rozporządzenie Rady Ministrów z dnia 9 listopada 2012r. w sprawie programu badań statystycznych statystyki publicznej na rok 2013 (Dz.U. z 2012r. Nr 0, poz. 1391, z późn. zm.),
- Rozporządzenie Prezesa Rady Ministrów z dnia 13 września 2013r. w sprawie określenia wzorów formularzy sprawozdawczych, objaśnień co do sposobu ich wypełniania oraz wzorów kwestionariuszy i ankiet statystycznych stosowanych w badaniach statystycznych ustalonych w programie badań statystycznych statystyki publicznej na rok 2013 (Dz.U. z 2013r., poz. 1223, z późn. zm.).

Dane o liczbie bezrobotnych obejmują osoby, które są zarejestrowane w urzędach pracy jako bezrobotne, zgodnie z ustawą z dnia 20 kwietnia 2004r. o promocji zatrudnienia i instytucjach rynku pracy (Dz.U. z 2013r., poz. 674 z późn. zm.).

Sprawozdawczość rynku pracy prowadzona jest na podstawie jednolitego systemu informatycznego SYRIUSZ.

Wojewódzki Urząd Pracy w Białymstoku jest wojewódzką samorządową jednostką organizacyjną prowadzoną w formie jednostki budżetowej przez Województwo Podlaskie, realizującą zadania własne samorządu województwa wynikające z ustawy z dnia 5 czerwca 1998r. o samorządzie województwa (tekst jednolity: Dz.U. z 2013r. poz. 596), ustawy z dnia 27 sierpnia 2009r. o finansach publicznych (Dz.U. z 2009r. Nr 157 poz. 1240, z późn. zm.), ustawy z dnia 20 kwietnia 2004r. o promocji zatrudnienia i instytucjach rynku pracy (tekst jednolity Dz.U. z 2013r., poz. 674 z późn. zm.), ustawy z dnia 27 sierpnia 1997r. o rehabilitacji zawodowej i społecznej oraz zatrudnianiu osób niepełnosprawnych (tekst jednolity Dz.U. z 2011r. Nr 127, poz. 721), ustawy z dnia 13 lipca 2006r. o ochronie roszczeń pracowniczych w razie niewypłacalności pracodawcy (tekst jednolity Dz.U. z 2014r., poz. 272 z późn. zm.), ustawy z dnia 1 lipca 2009r. o łagodzeniu skutków kryzysu ekonomicznego dla pracowników i przedsiębiorców (Dz. U. Nr 125 z 2009r., poz. 1035 z późn. zm.).

Wojewódzki Urząd Pracy w Białymstoku funkcjonuje i realizuje zadania na obszarze województwa podlaskiego. Zadania Urzędu są wykonywane w podstawowych komórkach organizacyjnych oraz w wydziałach zamiejscowych - Oddziale Terenowym w Suwałkach i Oddziale Terenowym w Łomży.

1. CHARAKTERYSTYKA RYNKU PRACY WOJEWÓDZTWA PODLASKIEGO

1.1. Ogólne uwarunkowania demograficzne i społeczno-ekonomiczne

1.1.1. Ludność¹

W województwie podlaskim według stanu na 31.12.2013r. zamieszkiwało ogółem 1 194 965 osób (tj. 3,1% ogółu ludności Polski). Pod względem liczby mieszkańców województwo zajmowało 14 miejsce w kraju (przed woj. opolskim i lubuskim). Średnia gęstość zaludnienia wynosiła w Podlaskiem 59 osób na 1 km² (w Polsce – 123 osoby). Pod względem gęstości zaludnienia występuje znaczne zróżnicowanie przestrzenne – najwyższy wskaźnik odnotowano w miastach Białymstoku (2891 osób na 1 km²) oraz Łomży (1920 osób na 1 km²), zaś najniższy w powiatach sejneńskim (24 osoby na 1 km²) oraz suwalskim i hajnowskim (odpowiednio: 27 i 28 osób na 1 km²).

W ogólnej liczbie ludności było 582646 mężczyzn i 612319 kobiet. Struktura ludności w województwie w podziale na płeć kształtowała się podobnie, jak w skali kraju. Mężczyźni stanowili 48,8% ogółu ludności, kobiety zaś 51,2% (w Polsce odpowiednio: 48,4% ogółu społeczeństwa i 51,6%). Współczynnik feminizacji ukształtował się na poziomie 105 kobiet na 100 mężczyzn.

W 40 miastach województwa mieszkały ogółem 721824 osoby (60,4% ogółu ludności województwa), a na wsi 473141 osób (39,6%). Pod względem wskaźnika urbanizacji Podlasie zajmuje 8. pozycję w kraju, gdzie odsetek ludności miejskiej wyniósł również 60,4%.

¹Ludność, ruch naturalny i migracje w województwie podlaskim w 2013r., Informacje i opracowania statystyczne, Urząd Statystyczny w Białymstoku, Białystok 2014, s. 9 i nast.

Rok 2013 był kolejnym rokiem, w którym nastąpił spadek liczby ludności. W porównaniu do ubiegłego roku, liczba ludności w woj. podlaskim zmniejszyła się o 3725 osób, tj. o 0,3% (rok wcześniej spadek o 2292 osób, tj. o 0,2%). Zmniejszyła się zarówno liczba ludności zamieszkałej na wsi - o 2246 osób, tj. o 0,5%, jak i w miastach - o 1479 osób, tj. o 0,2%.

W 2013r., podobnie jak w roku ubiegłym, w woj. podlaskim odnotowano ujemny przyrost naturalny ludności. W przeliczeniu na 1000 mieszkańców województwa wyniósł on minus 1,28 (w 2012r. minus 0,58) i odbiegał od wskaźnika ogólnokrajowego wynoszącego minus 0,46 (w 2012r. 0,04). Na ujemny przyrost rzeczywisty ludności wpływ miało również ujemne saldo migracji wewnętrznych i zagranicznych na pobyt stały i wyniosło ono minus 2,10 na 1000 ludności (w 2012r. minus 1,51); dla Polski wskaźnik ten osiągnął wartość minus 0,52.

Prawie we wszystkich powiatach naszego województwa nastąpił spadek liczby ludności, przy czym największy odnotowano w powiatach: hajnowskim (o 569 osób, tj. o 1,3%), kolneńskim (o 373 osoby, tj. o 0,9%) siemiatyckim (o 420 osób, tj. o 0,9%), sokólskim (o 603 osoby, tj. również o 0,9%) oraz bielskim (o 458 osób, tj. o 0,8%).

Wzrost liczby ludności odnotowano na terenie 2 powiatów: powiatu białostockiego (o 590 osób, tj. o 0,4%) oraz miasta Białystok (o 361 osób, tj. o 0,1%).

SYTUACJA NA RYNKU PRACY W WOJ. PODLASKIM W 2013R.

Tabela 1. Ludność województwa podlaskiego według powiatów w latach 2000-2013 (stan w końcu roku)

Powiaty	2000	2001	2002	2003	2004	2005	2006	2007	2008	2009	2010	2011	2012	2013
Województwo podlaskie	1210688	1209439	1207704	1205117	1202425	1199689	1196101	1192660	1191470	1189731	1203448	1200982	1198690	1194965
Miasta	709976	710394	711300	710759	710828	709950	711597	710098	710073	715761	722374	724027	723303	721824
Wieś	500712	499045	496404	494358	491597	489739	484504	482562	481397	473970	481074	476955	475387	473141
Powiaty:														
Augustowski	59308	59266	59166	59081	59062	58995	58975	58867	58872	58763	60098	59976	59873	59558
Białostocki	139645	139492	138367	138665	139084	139942	137282	138004	138852	139643	142577	143701	144388	144978
Bielski	62320	61777	61395	61158	60808	60273	59764	59301	58922	58463	58971	58495	58057	57599
Grajewski	50964	50929	50889	50739	50461	50261	49921	49663	49506	49393	49734	49446	49225	48916
Hajnowski	50910	50467	49944	49476	48956	48435	47830	47224	46787	46385	47173	46584	45984	45415
Kolneński	40479	40406	40354	40182	40034	39809	39660	39387	39244	39053	40174	39990	39928	39555
Łomżyński	50977	51012	51092	50929	50822	50880	50896	51013	50840	50919	52239	52181	52169	51860
Moniecki	44499	44312	44177	43771	43389	43111	42836	42668	42571	42212	43019	42745	42385	42077
Sejneński	21736	21701	21699	21586	21461	21452	21235	21170	21120	21013	21173	21039	20963	20891
Siemiatycki	50865	50633	50310	49850	49180	48816	48474	47998	47617	47286	48223	47791	47358	46938
Sokólski	75555	75231	74606	74119	73386	72760	72046	71543	71031	70517	72284	71678	71128	70525
Suwalski	35425	35533	35535	35535	35361	35220	35248	35139	35144	35148	36222	36211	36024	35924
Wysokomaz.	60593	60453	60389	60189	60201	59912	59600	59542	59413	59010	59730	59471	59154	58793
Zambrowski	45485	45327	45188	45135	45077	44913	44871	44681	44540	44385	45191	45096	44917	44626
Miasta na prawach powiatu:														
Białystok	289233	290091	291660	291931	292150	291823	294830	294143	294153	294685	294155	294298	294921	295282
Łomża	63805	63958	63902	63757	63880	63819	63387	63036	63304	63357	63240	63070	62812	62711
Suwałki	68889	68851	69031	69014	69113	69268	69246	69281	69554	69499	69245	69210	69404	69317

Źródło: Urząd Statystyczny w Białymstoku.

O ile na przestrzeni ostatnich kilkunastu lat zwiększała się zarówno liczba, jak i udział ludności w wieku produkcyjnym, to w 2013r. nastąpił w tej grupie spadek liczebności o 3,7 tys. osób (o 0,5%), a jej udział zmniejszył się o 0,1 punktu proc. (759,6 tys., tj. 63,6% ogółu). Wśród ludności w wieku produkcyjnym osoby w wieku mobilnym (18-44 lata) stanowiły 62,7% (476,1 tys.) i ich liczebność zmniejszyła się o 2,9 tys. osób, tj. o 0,6%. Zmniejszyła się również liczba osób w wieku produkcyjnym niemobilnym i było to 283,5 tys. osób, tj. o 0,8 tys. (o 0,3%) mniej niż przed rokiem. W wieku przedprodukcyjnym było 214,0 tys. osób (17,9%), czyli mniej niż przed rokiem o 4,5 tys. osób (o 2,1%). W wieku poprodukcyjnym było 221,3 tys. osób (18,5%), tj. więcej o 4,3 tys. osób (o 2,0%).

Coraz mniej korzystnie kształtują się proporcje między poszczególnymi grupami ekonomicznymi wieku ludności. Współczynnik obciążenia demograficznego, określający liczbę osób w wieku nieprodukcyjnym przypadającą na 100 osób w wieku produkcyjnym w 2013r. wyniósł dla woj. podlaskiego podobnie jak przed rokiem 57 (w kraju: 58).

Notowany na przestrzeni lat 2000-2007 i od 2011r. ujemny przyrost rzeczywisty ludności spowodował, że w stosunku do 2000r. liczba mieszkańców woj. podlaskiego wg stanu z końca 2013r. zmniejszyła się o 15,7 tys. osób. Na ogólny spadek liczby ludności wpłynęło znaczące zmniejszenie się liczby ludności w wieku przedprodukcyjnym (tj. do 17 lat). W analizowanym okresie odnotowano spadek liczebności tej grupy o 100,9 tys. osób, tj. o 32,0%. Zwiększyła się natomiast liczba ludności w wieku produkcyjnym (tj. kobiety w wieku 18-59 lat i mężczyźni w wieku 18-64 lata) - o 57,6 tys. osób, tj. o 8,2%, a także liczba ludności w wieku poprodukcyjnym (tj. kobiety w wieku 60 i więcej lat i mężczyźni w wieku 65 i więcej lat) - o 27,5 tys. osób, tj. o 14,2%.

SYTUACJA NA RYNKU PRACY W WOJ. PODLASKIM W 2012R.

Tabela 2. Ludność woj. podlaskiego (w tys.) w wieku produkcyjnym i nieprodukcyjnym w latach 2000-2013
(stan w końcu okresu sprawozdawczego)

Wyszczególnienie	2000	2001	2002	2003	2004	2005	2006	2007	2008	2009	2010	2011	2012	2013
Ludność woj. podlaskiego														
- ogółem	1210,7	1209,4	1207,7	1205,1	1202,4	1199,7	1196,1	1192,7	1191,5	1189,7	1203,4	1201,0	1198,7	1195,0
- kobiety	618,0	617,7	617,1	616,0	615,1	614,1	612,8	611,4	611,2	610,5	616,1	614,9	613,8	612,3
- mężczyźni	592,7	591,8	590,6	589,1	587,3	585,6	583,3	581,3	580,3	579,2	587,4	586,1	584,8	582,6
Ludność w wieku przedprodukcyjnym														
- ogółem	314,9	303,3	291,6	279,7	269,1	259,8	250,6	242,3	235,1	228,7	229,1	223,3	218,5	214,0
- kobiety	153,9	147,8	142,2	136,2	131,0	126,5	121,9	117,9	114,4	111,2	111,7	108,9	106,4	104,2
- mężczyźni	161,5	155,5	149,4	143,4	138,1	133,3	128,7	124,4	120,7	111,0	117,4	114,4	112,1	109,8
Ludność w wieku produkcyjnym														
- ogółem	702,0	710,6	719,0	727,3	734,4	740,4	744,7	747,8	751,4	754,1	764,8	764,7	763,2	759,6
- kobiety	336,5	340,9	345,0	349,3	353,1	356,2	358,3	359,3	359,9	360,0	362,4	361,0	359,3	357,1
- mężczyźni	365,5	369,6	374,0	378,0	381,3	384,2	386,4	388,5	391,5	394,1	402,5	403,8	403,9	402,5
Ludność w wieku poprodukcyjnym														
- ogółem	193,8	195,5	197,0	198,1	198,9	199,5	200,8	202,6	205,0	206,9	209,5	212,9	217,0	221,3
- kobiety	128,1	129,0	129,9	130,6	131,0	131,4	132,6	134,2	136,8	139,2	142,0	145,0	148,1	150,9
- mężczyźni	65,7	66,6	67,1	67,6	67,9	68,1	68,2	68,4	68,2	67,7	67,5	67,9	68,8	70,4

Źródło: Urząd Statystyczny w Białymstoku, BDL.

1.1.2. Edukacja²

W szkolnictwie woj. podlaskiego od kilku lat zmniejsza się liczba uczniów szkół ponadgimnazjalnych. W roku szkolnym 2012/13 w szkołach ponadgimnazjalnych kształciło się 45,4 tys. uczniów. Na poziomie szkolnictwa ponadgimnazjalnego najwięcej uczniów uczyło się w liceach ogólnokształcących – 21,5 tys., dalsze 0,4 tys. uczniów uczyło się w liceach profilowanych, 18,4 tys. uczniów uczęszczało do techników oraz 4,3 tys. uczniów – do zasadniczych szkół zawodowych.

Liczba uczniów kształcących się na poziomie ponadgimnazjalnym zmniejszyła się o 2,5 tys. osób (o 5,2%). Spowodowane to było głównie wkraczaniem do szkół kolejnych roczników niżu demograficznego. W porównaniu do poprzedniego roku szkolnego zmniejszyła się liczba uczniów liceów ogólnokształcących (o 0,4%) oraz liczba uczniów w liceach profilowanych (aż o 45,7%). Zmniejszyła się również liczba uczniów techników (o 3,7%), a także kształcących się w zasadniczych szkołach zawodowych (o 10,4%).

Zwiększyła się natomiast liczba słuchaczy kształcących się w szkołach policealnych. W roku szkolnym 2012/13 szkolnictwo policealne obejmowało 17,1 tys. uczniów (o 5,0% więcej niż w poprzednim roku szkolnym). Największym zainteresowaniem cieszyły się takie specjalności, jak: pracownicy spraw finansowych i handlowych, średni personel biurowy, informatycy, pracownicy opieki społecznej i pomocy socjalnej oraz pracownicy usług osobistych, głównie technicy usług kosmetycznych i fryzjerskich.

² Edukacja w województwie podlaskim w roku szkolnym 2012/2013. Opracowania sygnalne, Urząd Statystyczny w Białymstoku, Białystok, wrzesień 2013, s.4 i nast., Rocznik Statystyczny Województwa Podlaskiego 2013, Urząd Statystyczny w Białymstoku, Białystok 2013, s.199 i nast.

SYTUACJA NA RYNKU PRACY W WOJ. PODLASKIM W 2012R.

Tabela 3. Szkolnictwo w woj. podlaskim w latach 2006-2013

Szkolnictwo:	Liczba szkół w roku szkolnym								Liczba uczniów i studentów w roku szkolnym							
	2005/ 2006	2006/ 2007	2007/ 2008	2008/ 2009	2009/ 2010	2010/ 2011	2011/ 2012	2012/ 2013	2005/ 2006	2006/ 2007	2007/ 2008	2008/ 2009	2009/ 2010	2010/ 2011	2011/ 2012	2012/ 2013
Podstawowe	502	499	484	459	450	449	438	425	85238	80318	75854	72576	69763	67355	65986	64542
Gimnazja	219	219	219	219	222	222	221	226	53873	51588	48820	45929	43437	41056	38983	36750
Ponadgimnazjalne, w tym:	291	283	258	247	241	229	225	224	58173	57012	55808	53390	52149	50433	47907	45417
▪ zasadnicze zawo- dowe	53	51	53	52	51	50	50	50	5774	5588	5906	5812	5697	5238	4763	4272
▪ licea ogóln- kształcące (z uzu- pełniającymi)	77	77	76	79	76	76	76	78	25312	25550	24917	24190	23369	23015	22460	21480
▪ licea profilowane	60	53	40	32	27	17	14	12	7201	5490	3779	2601	1698	1126	753	409
▪ technika (z uzupeł- niającymi)	88	84	76	72	74	72	71	70	19516	19431	20169	20016	20479	20301	19162	18451
▪ artystyczne	8	8	8	10	9	9	10	10	747	755	750	773	767	697	731	822
Policealne	124	123	113	119	118	110	104	102	11458	12097	11205	12528	11443	13460	16241	17050
Wyższe	19	19	19	18	17	17	18	18	53306	53905	53447	53678	54846	53963	51448	47550

Dane: Rocznik Statystyczny Województwa Podlaskiego 2013, Urząd Statystyczny w Białymstoku, Białystok 2013, s.199 i nast.

W roku akademickim 2012/13 zmniejszyła się liczba studentów szkół wyższych. Na terenie woj. podlaskiego siedzibę miało 18 wyższych uczelni, wśród których znajdowało się 5 uczelni publicznych i 13 niepublicznych. Kształciło się na nich łącznie 47,6 tys. studentów, tj. o 7,6% mniej niż przed rokiem. Spośród podlaskich studentów najwięcej, bo 31,0% kształciło się na Uniwersytecie w Białymstoku (14,7 tys. osób). Na Politechnice Białostockiej kształciło się 27,6% ogółu studentów (13,1 tys. osób). Uniwersytet Medyczny, jedna z najstarszych uczelni województwa, kształciła 9,5% ogółu podlaskich studentów (4,5 tys. osób). Spośród uczelni niepublicznych, największą liczbę słuchaczy zarejestrowano w Wyższej Szkole Administracji Publicznej im. Stanisława Staszica w Białymstoku, gdzie wiedzę zdobywało 3,4 tys. osób, tj. 6,7% ogółu osób studiujących na podlaskich uczelniach.

W roku akademickim 2012/13 podlaskie uczelnie wyższe ukończyło 15,1 tys. absolwentów, tj. o 0,6 tys., tj. o 3,8% mniej niż w poprzednim roku. Wśród ogółu absolwentów uczelni wyższych, przeważały osoby kończące studia I stopnia (licencjackie lub inżynierskie) – 57,2%.

1.1.3. Gospodarka województwa. Podmioty gospodarcze

Województwo podlaskie jest jednym z najsłabiej rozwiniętych województw w kraju. Niski jest udział regionu w wartości dodanej brutto, który plasuje go na 14 pozycji w Polsce. W 2011r. wartość wytworzonego produktu krajowego brutto w województwie wyniosła 34239 mln zł., co stanowiło 2,2% PKB Polski. Średnia wartość PKB na 1 mieszkańca w regionie osiągnęła 28485 zł., tj. 71,8% średniej krajowej (14 pozycja w Polsce). Największy udział w generowaniu wartości dodanej brutto osiągały jednostki prowadzące działalność w zakresie handlu; naprawy pojazdów samochodowych; transportu i gospodarki magazynowej; zakwaterowania i gastronomii; informacji i komunikacji – 27,5% (w kraju – 28,9%) oraz w zakresie pozostałych usług (w tym administracja publiczna i obrona narodowa; obowiązkowe zabezpieczenia społeczne) – 25,2% (w kraju – 23,5%). Udział przemysłu wyniósł 19,9% i był jednym z najniższych w kraju

(średnia wartość krajowa – 25,6%). Jednostki prowadzące działalność finansową i ubezpieczeniową; obsługę rynku nieruchomości w 2011 roku wypracowały 8,6% regionalnej wartości dodanej brutto (w kraju – 10,1%). Sektor rolniczy stanowił 10,9% udziału w wytwarzaniu wartości dodanej brutto, osiągając największą wartość w kraju (średnia wartość krajowa – 4,0%), a budownictwo – 7,8% (średnia wartość krajowa – 8,0%)³.

Istotnym działem gospodarki województwa jest **rolnictwo**. W czerwcu 2013r. ogólna powierzchnia gruntów w gospodarstwach rolnych wyniosła 1256,8 tys. ha i była o 29,9 tys. ha (o 2,3%) mniejsza od zanotowanej rok wcześniej. Użytki rolne zajmowały 1074,1 tys. ha, tj. 85,5% ogólnej powierzchni gospodarstw rolnych. W woj. podlaskim funkcjonowało w 2013r. 79 tys. gospodarstw rolnych posiadających użytki rolne. Najwięcej, bo 25,4% miało powierzchnię 5-10 ha oraz 10-15 ha (17,9%). Gospodarstwa duże, o pow. 50 ha i więcej posiadało jedynie 2,3% gospodarstw rolnych w województwie.⁴

Wg wyników PSR 2010, liczba pracujących w gospodarstwach rolnych wynosi 214 tys. osób, w tym w swoim gospodarstwie – 213 tys. osób. Na ogólną liczbę 213,1 tys. członków rodzin pracujących w swoich gospodarstwach rolnych 71,0% pracowało wyłącznie w tych gospodarstwach, a pozostali łączyli tę pracę z inną. Średnia powierzchnia użytków rolnych w gospodarstwach rolnych prowadzących działalność rolniczą wynosiła 11,49 ha i była wyższa od średniej w kraju (7,95 ha)⁵. W 2011r. w strukturze towarowej produkcji rolniczej dominuje mleko krowie (59,2%), żywiec rzeźny (27,9%) oraz zboża (3,8%)⁶.

³ Produkt krajowy brutto. Rachunki regionalne w 2011r., Główny Urząd Statystyczny, Urząd Statystyczny w Katowicach, Katowice 2013

<http://stat.gov.pl/obszary-tematyczne/rachunki-narodowe/rachunki-regionalne/produkt-krajowy-brutto-rachunki-regionalne-w-2011-r-1,12.html>, 11.09.2014r.

⁴ Rolnictwo w województwie podlaskim w 2013r. Informacje i opracowania statystyczne, Urząd Statystyczny w Białymstoku, Białystok 2014, <http://bialystok.stat.gov.pl/publikacje-i-foldery/rolnictwo-lesnictwo/rolnictwo-w-wojewodztwie-podlaskim-w-2013-r-8,3.html>, 11.09.2014r.

⁵ PSR 2010 Charakterystyka gospodarstw rolnych w województwie podlaskim, Powszechny Spis Rolny 2010, Urząd Statystyczny w Białymstoku, Białystok 2012 http://www.stat.gov.pl/cps/rde/xbcr/bialystok/ASSETS_2012_psr_2010_charakterystyka_gospodarstw_rolnych_wpodl.pdf, dn. 21.03.2013

⁶ Rocznik Statystyczny Województwa Podlaskiego 2013, Urząd Statystyczny w Białymstoku, Białystok 2013, s. 284

W 2013r. **przychody ze sprzedaży wyrobów i usług w przedsiębiorstwach przemysłowych** wyniosły 20381,4 mln zł. i zwiększyły się o 6,7% w stosunku do roku poprzedniego. Wzrost przychodów był wynikiem wzrostu produkcji sprzedanej w przetwórstwie przemysłowym (o 7,1%), a także w sekcji wytwarzanie i zaopatrywanie w energię elektryczną, gaz, parę wodną i gorącą wodę (o 0,3%).

W 2013r. w przemyśle województwa dominowały cztery działy, z których pochodziło 77% wartości produkcji sprzedanej. Największy udział w sprzedaży miały: produkcja artykułów spożywczych (56,3%), produkcja wyrobów z drewna, korka, słomy i wikliny (9,5%), produkcja wyrobów z gumy i tworzyw sztucznych (6,2%), a także produkcja maszyn i urządzeń (4,8%)⁷.

Według **danych rejestru REGON**⁸ w końcu 2013r. w województwie podlaskim zarejestrowanych było 96517 jednostek gospodarczych (bez osób prowadzących gospodarstwa indywidualne w rolnictwie). Sektor publiczny obejmował 3164 podmiotów, zaś prywatny 93353. W porównaniu ze stanem z końca 2012r. rejestr REGON obejmował o 1,9% więcej jednostek, przy czym w sektorze prywatnym liczba zarejestrowanych podmiotów zwiększyła się o 2,0%, natomiast w sektorze publicznym spadła – o 2,0%. Prawie połowa podmiotów gospodarczych w woj. podlaskim zarejestrowana była w końcu 2013r. w 3 sekcjach:

- handel; naprawa pojazdów samochodowych – 25557 (26,5% ogółu),
- budownictwo – 12003 (12,4%),
- przetwórstwo przemysłowe – 7931 (8,2%).

W 2013r. na terenie woj. podlaskiego zarejestrowano 8793 nowe podmioty gospodarcze (o 7,1% mniej niż w 2012r.), głównie były to osoby fizyczne

⁷ Komunikat o sytuacji społeczno-gospodarczej województwa podlaskiego. Wyniki wstępne Nr 12/2013, Urząd Statystyczny w Białymstoku, Białystok Grudzień 2013, s.15 i nast. http://bialystok.stat.gov.pl/opracowania-biezace/komunikaty-i-biuletyny/inne-opracowania/komunikat-o-sytuacji-spoeczno-gospodarczej-wojewodztwa-podlaskiego-2013_6_11.html, 11.09.2014r.

⁸ Podmioty gospodarki narodowej w rejestrze REGON w województwie podlaskim stan na koniec 2013r., Urząd Statystyczny w Białymstoku, Białystok Luty 2014, s.1 i nast. <http://bialystok.stat.gov.pl/opracowania-biezace/opracowania-sygnalne/podmioty-gospodarcze/podmioty-gospodarki-narodowej-w-rejestrze-regon-w-wojewodztwie-podlaskim-stan-na-koniec-2013-r-2,8.html>, 11.09.2014r.

prowadzące działalność gospodarczą – 7598 (o 2,6% mniej). Natomiast wyrejestrowało swoją działalność 6971 podmiotów (o 8,8% więcej niż w 2012r.), również głównie osoby fizyczne – 6570 (o 7,2% więcej). Największą aktywność w otwieraniu i likwidowaniu działalności wykazywały podmioty gospodarcze działające w handlu; naprawie pojazdów samochodowych, budownictwie (nowo powstające i likwidowane) oraz działalności profesjonalnej, naukowej i technicznej (nowo powstające).

W województwie podlaskim w końcu 2013r. zdecydowaną większość 96,0% stanowiły podmioty, tzw. małe, w których liczba pracujących nie przekraczała 9 osób (92645 jednostek). W tej grupie podmiotów najliczniej była reprezentowana sekcja handel; naprawa pojazdów samochodowych (26,8% ogółu jednostek prawnych należących do tej populacji). Podmioty średnie (liczące od 10 do 49 pracujących) skupiały 3,1% ogółu (3033 jednostki), a najwięcej z nich prowadziło działalność w zakresie edukacji (22,2%). Odsetek podmiotów dużych (o liczbie pracujących powyżej 49 osób) wyniósł zaledwie 0,9% (839 jednostki); podmioty duże najczęściej wykonywały działalność zaliczaną do sekcji edukacja (31,7%) i przetwórstwo przemysłowe (18,5%)⁹.

Rozmieszczenie terytorialne podmiotów gospodarczych, działających na terenie woj. podlaskiego jest nierównomierne. Prawie 48% wszystkich podmiotów prowadziło swoją działalność w 3 największych miastach województwa: w Białymstoku (33085 podmiotów), Suwałkach (6957 podmiotów) oraz Łomży (6263 podmiotów) oraz dalsze 12,1% - na terenie powiatu białostockiego (11656 podmiotów).

⁹ Zmiany strukturalne grup podmiotów gospodarki narodowej w rejestrze REGON w województwie podlaskim, 2013 r., Urząd Statystyczny w Białymstoku, Białystok 2014
<http://bialystok.stat.gov.pl/publikacje-i-foldery/podmioty-gospodarcze/zmiany-strukturalne-grup-podmiotow-gospodarki-narodowej-w-rejestrze-regon-w-województwie-podlaskim-2013-r-13,11.html>, 11.09.2014r.

Tabela 4. Podmioty gospodarcze w woj. podlaskim wg sekcji PKD w latach 2012-2013 (stan w końcu roku)

SEKCJE PKD	2012	2013	wzrost/ spadek	
			(+/-)	w %
Ogółem, w tym:	94721	96517	+1796	+1,9
Rolnictwo, leśnictwo, łowiectwo i rybactwo	3686	3746	+60	+1,6
Górnictwo i wydobywanie	132	131	-1	-0,8
Przetwórstwo przemysłowe	7895	7931	+36	+0,5
Wytwarzanie i zaopatrywanie w energię elektryczną, gaz, parę wodną i gorącą wodę	142	174	+32	+22,5
Dostawa wody; gospodarowanie ściekami i odpadami; rekultywacja	272	296	+24	+8,8
Budownictwo	11741	12003	+262	+2,2
Handel; naprawa pojazdów samochodowych	25417	25557	+140	+0,6
Transport i gospodarka magazynowa	6867	6880	+13	+0,2
Zakwaterowanie i gastronomia	2159	2164	+5	+0,2
Informacja i komunikacja	1808	1960	+152	+8,4
Działalność finansowa i ubezpieczeniowa	3144	3182	+38	+1,2
Obsługa rynku nieruchomości	2610	2807	+197	+7,5
Działalność profesjonalna, naukowa i techniczna	7500	7754	+254	+3,4
Administrowanie i działalność wspierająca	1920	2061	+141	+7,3
Administracja publiczna i obrona narodowa; obowiązkowe zabezpieczenia społeczne	1092	1095	+3	+0,3
Edukacja	3536	3557	+21	+0,6
Opieka zdrowotna i pomoc społeczna	6001	6182	+181	+3,0
Działalność związana z kulturą rozrywką i rekreacją	1730	1750	+20	+1,2
Pozostała działalność usługowa	7066	7284	+218	+3,1
Organizacje i zespoły eksterytorialne	3	3	0	0,0

Źródło: Podmioty gospodarki narodowej w rejestrze REGON stan na koniec 2013r., Urząd Statystyczny w Białymstoku, Białystok Luty 2014, s.3

W 2013r. w prawie wszystkich sekcjach PKD, z wyjątkiem górnictwa i wydobywania odnotowano wzrost liczby podmiotów gospodarczych, największy zaś w: budownictwie (+262), działalności profesjonalnej, naukowej i tech-

nicznej (+254), pozostałej działalności usługowej (+218), obsłudze rynku nieruchomości (+197) oraz opiece zdrowotnej i pomocy społecznej (+181).

Liczba osób fizycznych prowadzących działalność gospodarczą (bez rolników indywidualnych) wyniosła w końcu 2013r. 75021 (77,7% ogółu podmiotów) i zwiększyła się w porównaniu z 2012r. o 1,4%. Najwięcej osób fizycznych zarejestrowanych było w sekcjach: handel; naprawa pojazdów samochodowych – 21468 (o 0,4% więcej niż w końcu 2012r.), budownictwo – 10981 (o 2,1% więcej), działalność profesjonalna, naukowa i techniczna – 6802 (o 3,2% więcej), transport i gospodarka magazynowa – 6424 (o 0,3% mniej) oraz przetwórstwo przemysłowe – 6354 (o 0,1% więcej).

W końcu 2013r. w woj. podlaskim działało 21496 osób prawnych i samodzielnych jednostek organizacyjnych nie mających osobowości prawnej, czyli o 3,8% więcej niż w końcu 2012r. Spośród nich zwiększyła się liczba fundacji – do 348 (o 21,3%), spółek handlowych - do 5571 (o 8,9%), stowarzyszeń i organizacji społecznych – do 3252 (o 4,1%), spółdzielni – do 483 (o 1,9%) oraz spółek cywilnych – do 4968 (o 0,6%), natomiast zmniejszyła się o 1 liczba przedsiębiorstw państwowych – 1.

SYTUACJA NA RYNKU PRACY W WOJ. PODLASKIM W 2012R.

Tabela 5. Podmioty gospodarcze według form organizacyjno-prawnych*) w 2013 roku (stan w końcu roku)

Wyszczególnienie	Podmioty gospodarcze ogółem	Osoby prawne i jedn. organizacyjne nie mające osobowości prawnej				Osoby fiz. prowadzące działalność gospodarczą	
		Razem	w tym:				
			Przedsiębiorstwa państwowe	Spółdzielnie	Spółki handlowe	Spółki cywilne	
Województwo	96517	21496	1	483	5571	4968	75021
Powiaty	50212	10438	-	345	1795	2065	39774
Augustowski	4258	939	-	20	158	226	3319
Białostocki	11656	2140	-	57	583	465	9516
Bielski	3826	798	-	37	165	141	3028
Grajewski	3031	676	-	25	88	194	2355
Hajnowski	2978	760	-	26	97	98	2218
Kolneński	2431	439	-	14	49	101	1992
Łomżyński	2993	560	-	20	69	114	2433
Moniecki	2308	512	-	23	65	79	1796
Sejneński	1209	304	-	10	39	49	905
Siemiatycki	2603	650	-	24	77	82	1953
Sokółski	3802	886	-	28	139	109	2916
Suwalski	1849	403	-	14	58	60	1446
Wysokomazowiecki	4001	765	-	27	100	176	3236
Zambrowski	3267	606	-	20	108	171	2661
Miasta na prawach powiatu	46305	11058	1	138	3776	2903	35247
Białystok	33085	8059	1	82	2988	1997	25026
Łomża	6263	1337	-	26	331	418	4926
Suwałki	6957	1662	-	30	457	488	5295

*) Zarejestrowane w rejestrze REGON; bez osób prowadzących gospodarstwa indywidualne w rolnictwie

Źródło: Biuletyn Statystyczny Województwa Podlaskiego, Urząd Statystyczny w Białymstoku, IV kwartał 2013r., Białystok Luty 2014, tabl. 43

1.1.4. Pracujący¹⁰

W IV kwartale 2013r. wg BAEL (Badania Aktywności Ekonomicznej Ludności) zbiorowość aktywnych zawodowo w woj. podlaskim liczyła 526 tys. osób (w tym 477 tys. pracujących i 49 tys. bezrobotnych), natomiast biernych zawodowo było 413 tys. osób.

Tabela 6. Ludność aktywna i bierna zawodowo w wieku 15 lat i więcej (wg BAEL*) w woj. podlaskim w latach 2012-2013

Wyszczególnienie		IV kw. 2012	I kw. 2013	II kw. 2013	III kw. 2013	IV kw. 2013
Aktywni zawodowo w tys.		510	500	494	494	526
w tym:	Pracujący w tys.	458	449	443	445	477
	Bezrobotni w tys.	51	51	51	49	49
Bierni zawodowo w tys.		400	412	394	394	413
Współczynnik aktywności zawodowej w %		56,0	54,8	55,6	55,7	56,0
Wskaźnik zatrudnienia w %		50,3	49,2	49,9	50,2	50,8
Stopa bezrobocia w %		10,0	10,2	10,3	9,9	9,3

*) Badanie Aktywności Ekonomicznej Ludności
 Źródło: Aktywność ekonomiczna ludności w województwie podlaskim w I, II, III, IV kwartale 2013r.,
 Urząd Statystyczny w Białymstoku

Z wyników badania aktywności ekonomicznej ludności wynika, że w okresie IV kwartał 2012r. - IV kwartał 2013r. liczba osób aktywnych zawodowo w woj. podlaskim zwiększyła się o 16 tys. osób (tj. o 3,1%). Wśród ludności aktywnej zawodowo zwiększyła się liczba pracujących - o 19 tys. osób (o 4,1%), natomiast liczba bezrobotnych zmniejszyła się o 2 tys. osób (o 3,9%). Zwiększyła się także liczba osób biernych zawodowo – o 13 tys. (tj. o 3,3%). Stopa bezrobocia liczona wg BAEL wyniosła w IV kwartale 2013r. 9,3%, tj. o 0,7 punktu proc. mniej niż w IV kwartale 2012r., jednocześnie zwiększył się wskaźnik zatrudnienia – o 0,5 punktu proc. i wyniósł 50,8%.

¹⁰ Aktywność ekonomiczna ludności w województwie podlaskim w IV kwartale 2013r., Urząd Statystyczny w Białymstoku, Białystok, marzec 2014

SYTUACJA NA RYNKU PRACY W WOJ. PODLASKIM W 2013R.

Wskaźnik aktywności zawodowej w woj. podlaskim był w IV kwartale 2013r. był niższy od średniej krajowej o 0,1 punktu (56,1%), natomiast wskaźnik zatrudnienia był wyższy od średniej krajowej o 0,2 punktu (50,6%). Z kolei wojewódzka stopa bezrobocia rzeczywistego była niższa od krajowej o 0,5 punktu proc. (9,8%).

Tabela 7. Pracujący* w woj. podlaskim w latach 2012-2013 wg sekcji PKD
(stan w końcu roku)

SEKCJE PKD 2007 (Polskiej Klasyfikacji Działalności)	2012	2013	wzrost/ spadek liczby pracujących	
			w liczbach	w %
Ogółem	397248	400090	2842	0,7
Rolnictwo, leśnictwo, łowiectwo i rybactwo	126709	126790	81	0,1
Przemysł	59858	59583	-275	-0,5
przetwórstwo przemysłowe	52429	52369	-60	-0,1
Budownictwo	19636	19298	-338	-1,7
Handel; naprawa pojazdów samochodowych	53046	52721	-325	-0,6
Transport i gospodarka magazynowa	16919	17146	227	1,3
Zakwaterowanie i gastronomia	5027	5134	107	2,1
Informacja i komunikacja	3350	3579	229	6,8
Działalność finansowa i ubezpieczeniowa	7045	7146	101	1,4
Obsługa rynku nieruchomości	3768	3843	75	2,0
Działalność profesjonalna, naukowa i techniczna	8049	8407	358	4,4
Administrowanie i działalność wspierająca	7562	7325	-237	-3,1
Administracja publiczna i obrona narodowa; obow. zabezpieczenia społeczne	20871	20975	104	0,5
Edukacja	33089	33818	729	2,2
Opieka zdrowotna i pomoc społeczna	23059	23635	576	2,5
Działalność związana z kulturą, rozrywką i rekreacją	3907	3679	-228	-5,8
Pozostała dział. usługowa	5353	7011	1658	31,0

*) Według faktycznego miejsca pracy i rodzaju działalności; Bez pracujących w jednostkach budżetowych działających w zakresie obrony narodowej i bezpieczeństwa publicznego.

Źródło: Rocznik Statystyczny województwa podlaskiego 2013, Urząd Statystyczny w Białymstoku, Białystok 2013, s.138, Pracujący w gospodarce narodowej w 2013 roku, GUS, Warszawa 2014 http://stat.gov.pl/obszary-tematyczne/rynek-pracy/praca/pracujacy-w-gospodarce-narodowej-w-2013-r-3_10.html

W końcu 2013r. w woj. podlaskim pracowało 400090 osób. W porównaniu z końcem 2012r. liczba pracujących zwiększyła się o 2842 osoby (o 0,7%). W sektorze publicznym pracowało 88708 osób, tj. 22,2%, a w sektorze prywatnym - 311382 osoby, tj. 77,8%.

W większości sekcji PKD odnotowano wzrost liczby pracujących, przy czym największy nastąpił w pozostałej działalności usługowej (+31,0%), w informacji i komunikacji (+6,8%), działalności profesjonalnej, naukowej i technicznej (+4,4%). Spadek liczby pracujących odnotowano w 5 sekcjach PKD, przy czym największy w: działalności związanej z kulturą, rozrywką i rekreacją (-5,8%), administrowaniu i działalności wspierającej (-3,1%) i budownictwie (-1,7%).

Podlasie jest regionem rolniczym, w związku z czym najwięcej osób pracuje w rolnictwie. W końcu 2013r. w woj. podlaskim odnotowano 126790 osób pracujących w tej sekcji, tj. 31,7% ogółu pracujących (spadek o 0,2 punktu proc.). W przemyśle pracowały 59583 osoby, tj. 14,9% ogółu (spadek udziału o 0,2 punktu proc.). Z kolei w handlu, naprawie pojazdów samochodowych pracowało 52721 osób, tj. 13,2% ogółu (spadek udziału o 0,2 punktu proc.).

Tabela 8. Pracujący*) w woj. podlaskim w 2013r. wg rodzaju działalności oraz wg powiatów (stan w końcu roku)

Powiaty	Pracujący ogółem	Z ogółem				
		rolnictwo, leśnictwo, łowiectwo i rybactwo	przemysł i budownictwo	handel; naprawa pojazdów samochodowych, transport i gospodarka magazynowa, zakwaterowanie i gastronomia, informacja i komunikacja	działalność finansowa i ubezpieczeniowa, obsługa rynku nieruchomości	pozostałe usługi
Woj. podlaskie	335804	125986	64027	49448	8355	87988
Powiaty:						
Augustowski	14114	6513	2470	1854	230	3047
Białostocki	31566	14521	6975	3835	344	5891
Bielski	19068	8814	5139	1765	295	3055
Grajewski	12224	5743	2464	1136	202	2679
Hajnowski	12620	4518	3441	1458	164	3039
Kolneński	11757	8455	839	583	114	1766
Łomżyński	15403	11157	1884	739	132	1491
Moniecki	12269	8721	823	491	123	2111
Sejneński	6441	4504	265	406	47	1219
Siemiatycki	12889	7539	1695	1299	143	2213
Sokółski	20849	12650	2581	1681	208	3729
Suwalski	11287	8042	1330	660	67	1188
Wysokomaz.	21623	13853	3165	1556	287	2762
Zambrowski	14114	6513	2470	1854	230	3047
Miasta na prawach powiatu:						
Białystok	85952	2946	17790	22870	4183	38163
Łomża	15701	1178	3098	3826	641	6958
Suwałki	19530	1080	7110	4111	984	6245

*) Bez podmiotów gospodarczych o liczbie pracujących do 9 osób, bez pracujących w jednostkach budżetowych działających w zakresie obrony narodowej i bezpieczeństwa publicznego, z rolnictwem indywidualnym, według faktycznego miejsca pracy

Źródło: Pracujący w gospodarce narodowej w 2013 roku, GUS, Warszawa 2014 <http://stat.gov.pl/obszary-tematyczne/rynek-pracy/praca/pracujacy-w-gospodarce-narodowej-w-2013-r-3,10.html>

Najbardziej aktualnych informacji o poziomie i strukturze zatrudnienia w gospodarce Podlasia, na przykładzie podmiotów zatrudniających powyżej

9 osób, dostarczają bieżące informacje Urzędu Statystycznego na temat przeciętnego zatrudnienia w sektorze przedsiębiorstw.

Przeciętne zatrudnienie w sektorze przedsiębiorstw¹¹ wyniosło w 2013r. 97,3 tys. osób i było o 1,8% niższe niż w 2012r.

W odniesieniu do 2012r. największy spadek przeciętnego zatrudnienia miał miejsce w budownictwie (o 5,8%), handlu; naprawie pojazdów samochodowych (o 3,6%) oraz w zakwaterowaniu i gastronomii (o 1,7%), natomiast wzrost odnotowano w administrowaniu i działalności wspierającej (o 8,4%), transporcie i gospodarce magazynowej (o 2,9%), a także w informacji i komunikacji (o 1,0%). Wśród działów o znaczącym udziale w zatrudnieniu, w stosunku do poprzedniego roku najgłębszy jego spadek odnotowano w jednostkach zajmujących się budową obiektów inżynierii lądowej i wodnej (o 14,3%), gastronomią (o 5,5%), handlem detalicznym (o 4,6%), budową budynków (o 4,4%), jak również handlem hurtowym (o 3,7%). Wyższe niż przed rokiem zatrudnienie zanotowano przede wszystkim w działalności związanej z utrzymaniem porządku w budynkach i zagospodarowaniem zieleni (o 19,4%), produkcji mebli (o 11,2%), działalności związanej z oprogramowaniem i doradztwem w zakresie informatyki (o 6,7%), produkcji wyrobów tekstylnych (o 4,0%), a także w produkcji wyrobów z gumy i tworzyw sztucznych (o 3,9%).

1.1.5. Wynagrodzenia¹²

Przeciętne miesięczne wynagrodzenie brutto w sektorze przedsiębiorstw w 2013r. ukształtowało się na poziomie 3186,58 zł, tj. o 2,3% wyższym niż przed rokiem. W kraju przeciętna miesięczna płaca brutto wyniosła 3837,20zł i zwiększyła się o 2,9% w odniesieniu do zanotowanej przed rokiem.

W poszczególnych sekcjach sektora przedsiębiorstw wysokość przeciętnego wynagrodzenia brutto kształtowała się od 4794,80zł w sekcji wytwarzanie i zaopatrywanie w energię elektryczną, gaz, parę wodną i gorącą wodę,

¹¹ Komunikat o sytuacji społeczno-gospodarczej województwa podlaskiego, Urząd Statystyczny w Białymstoku, grudzień 2013, nr 12/2013, s.4

¹² Tamże, s.4 i nast.

4394,06 zł w informacji i komunikacji oraz 3796,18 zł w budownictwie do 2124,82 zł w zakwaterowaniu i gastronomii i 1908,87zł w administrowaniu i działalności wspierającej.

Wzrost wynagrodzeń w 2013r. wystąpił w większości sekcji sektora przedsiębiorstw, przy czym najwyższy odnotowano w wytwarzaniu i zaopatrywaniu w energię elektryczną, gaz, parę wodną i gorącą wodę (o 7,0%), działalności związanej z kulturą, rozrywką i rekreacją (o 6,3%), budownictwie (o 3,7%), informacji i komunikacji (o 3,5%) oraz obsłudze rynku nieruchomości (o 3,2%). Spadek wynagrodzeń wystąpił w sekcjach zakwaterowanie i gastronomia (o 6,5%) oraz transport i gospodarka magazynowa (o 2,2%).

W 2013r. wynagrodzenie zdecydowanie wyższe od przeciętnego w województwie otrzymali m.in. pracujący w sekcjach: wytwarzanie i zaopatrywanie w energię elektryczną, gaz, parę wodną i gorącą wodę (o 50,5%), informacja i komunikacja (o 37,9%), budownictwo (o 19,1%), działalność związana z kulturą, rozrywką i rekreacją (o 14,8%), a także obsługą rynku nieruchomości (o 12,1%). Płace znacznie poniżej średniej uzyskali zatrudnieni w jednostkach zajmujących się m.in. administrowaniem i działalnością wspierającą (o 40,1%), zakwaterowaniem i gastronomią (o 33,3%) oraz handlem; naprawą pojazdów samochodowych (o 10,9%).

Średni czas pracowany w ciągu miesiąca przez 1 zatrudnionego w sektorze przedsiębiorstw wyniósł w 2013r. 147,6 godziny, tj. o 1,1% mniej niż rok wcześniej. Przeciętne wynagrodzenie godzinowe w tym okresie ukształtowało się na poziomie 21,59 zł. i było o 3,4% wyższe niż w poprzednim roku.

1.2. Charakterystyka bezrobocia

W końcu 2013r. w 14 powiatowych urzędach pracy woj. podlaskiego zarejestrowanych było 70889 bezrobotnych, a stopa bezrobocia wyniosła 15,1% liczby ludności czynnej zawodowo (w Polsce – 13,4%).

Najwyższa stopa bezrobocia do aktywnych zawodowo występowała na terenie województw: warmińsko-mazurskiego – 21,7%, kujawsko-pomorskiego – 18,1% i zachodniopomorskiego – 18,0% oraz świętokrzyskiego – 16,5%

i podkarpackiego – 16,4%. Najniższą stopę odnotowano w województwach: wielkopolskim – 9,6%, mazowieckim – 11,0% oraz śląskim – 11,2% i małopolskim – 11,6%. W woj. podlaskim stopa bezrobocia była wyższa od średniej krajowej o 1,7 punktu procentowego.

W skali województwa najwyższą stopę bezrobocia na koniec 2013r. odnotowano w powiatach: grajewskim (23,0%), sejneńskim (20,9%) oraz kolneńskim (20,5%) i augustowskim (19,6%), najniższą zaś na terenie powiatu wysokomazowieckiego (9,3%), bielskiego (10,3%) oraz siemiatyckiego (11,2%).

W latach 1998-2001 miał miejsce systematyczny, znaczny wzrost liczby bezrobotnych oraz stopy bezrobocia. W okresie tym liczba bezrobotnych zwiększyła się o 23721 osób (do 86471 osób), a stopa bezrobocia wzrosła o 2,7 punktu procentowego (do 15,1%/17,7%¹³). Począwszy od 2002r., poziom bezrobocia systematycznie zmniejszał się. W okresie 2002-2008 liczba bezrobotnych zmniejszyła się o 40650 osób (do 45821), a stopa bezrobocia obniżyła się o 8,0 punktu proc. i wyniosła 9,7%. W 2009r. nastąpił znaczny wzrost poziomu bezrobocia – o 15348 osób (do 61169), czyli o 33,5%. W ślad za wzrostem liczby zarejestrowanych bezrobotnych zwiększyła się wartość stopy bezrobocia – o 3,1 punktu proc. do 12,8%. W latach 2010-2011 nastąpił dalszy, ale już mniejszy wzrost liczby bezrobotnych: w 2010r. – o 2592 osoby, tj. o 4,2%, a w 2011r. – o 2159 osób, tj. o 3,4%. Wartość stopy bezrobocia wzrosła w 2010r. o 1,0 punktu proc. do 13,8%, a w 2011r. o 0,3 punktu do 14,1%. W 2012 roku mieliśmy do czynienia z kontynuacją i nasileniem tendencji wzrostowej; liczba bezrobotnych wzrosła o 2785 osób, tj. o 4,2%, osiągając poziom 68705 osób bezrobotnych w końcu roku. Stopa bezrobocia zwiększyła się natomiast o 0,5 punktu proc. do 14,6%. W 2013 roku sytuacja nie uległa poprawie – liczba bezrobotnych zwiększyła się do 70889 osób, tj. o 2184 osoby (o 3,2%), a stopa bezrobocia w województwie podlaskim wzrosła do 15,1%, tj. o 0,5 punktu proc. do 15,1%.

W 2013r. zmiany w poziomie bezrobocia przebiegały następująco: wysokie bezrobocie sezonu jesienno-zimowego utrzymywało się do końca lutego, po czym zmniejszało się do końca czerwca. Od lipca następował dalszy stały

¹³ Stopa bezrobocia skorygowana w oparciu o wyniki Narodowego Spisu Powszechnego Ludności i Mieszkań 2002

wzrost bezrobocia i do końca grudnia liczba zarejestrowanych bezrobotnych wzrosła o 2,9 tys. osób.

W 2013r. zarejestrowano 79729 nowych bezrobotnych (czyli aż o 3578 więcej niż w poprzednim roku), a z rejestrów urzędów pracy wyłączono 77545 bezrobotnych (o 4179 osób więcej). Główne przyczyny odpływu z bezrobocia uległy znacznym zmianom – wzrosła ilość podejmowania pracy przez osoby bezrobotne (36092 osób, tj. 46,5% „odpływów” – wzrost o 5055 osób), natomiast zmniejszeniu uległo niepotwierdzenie gotowości do pracy (18695 osób, tj. 24,1% „odpływów” – spadek o 1434 osoby).

W 2013r. w rejestrach urzędów pracy woj. podlaskiego przeważali mężczyźni – w końcu roku stanowili 54,4% ogółu zarejestrowanych bezrobotnych (38586). W porównaniu do końca 2012 roku nastąpił wzrost ich udziału o 0,3 punktu proc., a ich liczebność zwiększyła się o 1434 osoby, tj. o 3,9%. W przypadku kobiet również odnotowano wzrost liczby bezrobotnych o 750 osób, tj. o 2,4%. Największe dysproporcje na rzecz mężczyzn wystąpiły w kategoriach: osób, które po odbyciu kary pozbawienia wolności nie podjęły zatrudnienia (96,4% to mężczyźni), osób bez wykształcenia średniego (64,8%), powyżej 50 roku życia (63,7%), oraz niepełnosprawnych (58,8%). Natomiast przewaga kobiet wyraźnie zaznaczyła się w takich kategoriach osób rejestrujących się w urzędach pracy, jak: osoby samotnie wychowujące co najmniej 1 dziecko do 18 roku życia (kobiety to 84,1% ogółu bezrobotnych w tej kategorii), osoby po zakończeniu realizacji kontraktu socjalnego (65,5% to kobiety), cudzoziemcy (54,8%) oraz absolwenci szkół, tj. osoby będące w okresie 12 miesięcy od dnia ukończenia nauki (53,2%), a zwłaszcza absolwenci szkół wyższych, czyli osoby bezrobotne, które ukończyły szkołę wyższą, do 27 roku życia (68,3% stanowiły kobiety).

Bezrobocie rejestrowane jest usytuowane przede wszystkim w miastach; udział mieszkańców miast wśród ogółu bezrobotnych w woj. podlaskim wynosił w końcu 2013r. 65,0%. Generalnie jednak to mieszkańcy wsi są w trudniejszej sytuacji ze względu na ograniczoną możliwość znalezienia zatrudnienia i dlatego podlegają uważnemu monitoringowi urzędów pracy. Bezrobotni zamieszkałi na wsi stanowili 35,0% ogółu zarejestrowanych bezrobotnych (24839 osób). W 2012r. ich liczba zwiększyła się o 1093 osoby, tj. o 4,6%, a ich udział

w ogólnej zbiorowości bezrobotnych zwiększył się o 0,5 punktu proc. Jednocześnie poziom bezrobocia w miastach zwiększył się o 1091 osób, tj. o 2,4%.

Na koniec 2013r. bezrobotni z prawem do zasiłku stanowili 10,3% ogółu bezrobotnych (7291 osób). W analizowanym roku liczebność tej grupy zmniejszyła się o 1444 osoby (o 16,5%), a jej odsetek wzrósł o 3,8 punktu procentowego.

W końcu 2013r. w ewidencji urzędów pracy zarejestrowanych było 4477 osób bezrobotnych będących w okresie do 12 miesięcy od dnia ukończenia nauki; stanowiły one 6,3% ogółu bezrobotnych. W ciągu roku ich liczebność spadła o 45 osób, tj. o 1,0%, natomiast ich procentowy udział zmniejszył się o 0,3 punktu proc.

W 2013r. nastąpił wzrost liczby bezrobotnych rejestrujących się z powodu zwolnień grupowych bądź likwidacji czy reorganizacji stanowisk pracy. Na koniec roku w ewidencji urzędów pracy pozostawały 2554 osoby bezrobotne zwolnione z przyczyn dotyczących zakładu pracy, tj. o 489 osób więcej niż przed rokiem (o 23,7%) i stanowiły one 3,6% ogółu bezrobotnych (o 0,6 punktu proc. więcej niż przed rokiem).

W 2013r. wpłynęło 41 informacji o zamiarze zmniejszenia zatrudnienia z przyczyn dotyczących zakładu pracy od 26 pracodawców; planowali oni zwolnienie łącznie 544 osoby, z tego zwolnienia objęły 477 osób. Zapowiedzi największych zwolnień dotyczyły branż takich, jak: budownictwo, handel oraz transport. Nie wszyscy zwolnieni pracownicy rejestrują się w urzędach pracy, gdyż część z nich znajduje inne zatrudnienie bądź nabywa uprawnienia emerytalne.

Ustawa o promocji zatrudnienia i instytucjach rynku pracy¹⁴ wyodrębniła i objęła dodatkowymi działaniami grupę „osób będących w szczególnej sytuacji na rynku pracy”.

Należy do nich bezrobotna młodzież do 25 roku życia. W końcu 2013r. młodzi ludzie stanowili 20,0% ogółu zarejestrowanych bezrobotnych (14197 osób). W woj. podlaskim odsetek ludzi młodych w ogólnej zbiorowości bezro-

¹⁴ Ustawa z dnia 20 kwietnia 2004r. o promocji zatrudnienia i instytucjach rynku pracy (Dz.U. z 2013r., poz. 674 z późn. zm.)

botnych zmniejszył się w stosunku do końca ubiegłego roku o 1,2 punktu procentowego, zmniejszyła się też liczebność tej grupy bezrobotnych o 353 osoby, tj. o 2,5%. Ponadto w rejestrach urzędów pracy pozostają osoby, które ukończyły szkołę wyższą, do 27 roku życia. W końcu 2013 roku było to 1376 osób tej kategorii i stanowiły one 1,9% ogółu bezrobotnych. W ciągu roku ich liczba zmniejszyła się o 39 osób, tj. o 2,8%, a procentowy udział o 0,2 punktu proc.

Inną grupą wiekową bezrobotnych traktowaną szczególnie przez instytucje rynku pracy są osoby powyżej 50 roku życia. W końcu 2013r. w urzędach pracy zarejestrowanych było 17647 osób w tym przedziale wiekowym i stanowiły one 24,9% ogółu. W porównaniu do końca 2012r. liczebność tej grupy bezrobotnych zwiększyła się o 1714 osób, tj. o 10,3%. Jednocześnie jej procentowy udział w ogólnej zbiorowości bezrobotnych zwiększył się o 1,7 punktu proc.

Duże problemy z trwałą aktywizacją zawodową mają osoby długotrwale bezrobotne. W 2013r. liczba osób będących w rejestrach podlaskich urzędów pracy łącznie ponad 12 miesięcy w ciągu ostatnich dwóch lat zwiększyła się w stosunku do końca roku ubiegłego o 2900 osób, tj. o 7,6% (do 41082), a więc w stopniu większym niż ogólny poziom bezrobocia (o 3,2%). Jednocześnie ich procentowy udział wśród ogółu bezrobotnych wzrósł o 2,4 punktu i w końcu 2013r. wynosił 58,0%. Długotrwale bezrobocie od lat dotyczy głównie osób o najniższych kwalifikacjach.

Na koniec 2013 roku zarejestrowanych było 4150 osób niepełnosprawnych (5,6% ogólnej liczby zarejestrowanych bezrobotnych). W stosunku do końca poprzedniego roku liczba bezrobotnych osób niepełnosprawnych wzrosła o 335 osób (o 8,8%), natomiast procentowy udział niepełnosprawnych w ogólnej liczbie bezrobotnych nie uległ zmianie.

Bezrobotni, którzy po odbyciu kary pozbawienia wolności nie podjęli zatrudnienia, w liczbie 1617, stanowili w końcu 2013 roku 2,3% ogółu bezrobotnych (o 0,1 punktu proc. więcej niż przed rokiem). W porównaniu do końca ubiegłego roku ich liczebność wzrosła o 109 osób, tj. o 7,2%.

Kolejna kategoria bezrobotnych zaliczana do osób będących w szczególnej sytuacji na rynku pracy to osoby samotnie wychowujące co najmniej jedno dziecko do 18 roku życia. W końcu 2013r. w rejestrach urzędów pracy pozostawało 5070 samotnych rodziców (w 84,1% kobiety) i stanowili oni 7,2%

ogółu bezrobotnych. W porównaniu do końca ubiegłego roku liczebność tej grupy bezrobotnych zwiększyła się o 408 osób, tj. o 8,8%.

Następną kategorią osób w trudnej sytuacji na rynku pracy są bezrobotni bez kwalifikacji zawodowych. Do grupy tej zaliczane są zarówno osoby z wykształceniem gimnazjalnym lub niższym, nie posiadające kwalifikacji do wykonywania zawodu, jak i absolwenci liceów ogólnokształcących. W końcu 2013r. stanowiły one 31,7% ogółu bezrobotnych (22440 osób). W stosunku do końca ubiegłego roku osób bezrobotnych bez kwalifikacji zawodowych było o 1707 więcej (o 8,2%), a ich udział wśród ogółu bezrobotnych zwiększył się o 1,5 punktu proc.

Ponad połowę bezrobotnych stanowiły osoby bez wykształcenia średniego (35952 osoby – 50,7% ogółu bezrobotnych). Najmniej było bezrobotnych posiadających wykształcenie średnie (8427 osób – 11,9%) oraz wyższe (9874 osoby – 13,9%).

W końcu 2013r. najwięcej było zarejestrowanych bezrobotnych bez stażu pracy (16301 osób – 23,0%) oraz ze stażem pracy od 1 roku do 5 lat (15075 osób – 21,3%). Najmniej osób posiadało 30 i więcej lat pracy (2679 osób - 3,8%).

Wśród ogółu bezrobotnych dominowały osoby, które pracowały przed nabyciem statusu bezrobotnego (54588 osób – 77,0% ogółu bezrobotnych), z czego 75,4% - w sektorze prywatnym.

Spśród poprzednio pracujących najbardziej liczne grupy bezrobotnych przed zarejestrowaniem się w urzędach pracy pracowały w sekcjach: przetwórstwo przemysłowe – 15,8%, handel; naprawa pojazdów samochodowych – 15,1% oraz budownictwo – 9,4%.

W związku z tym w strukturze zawodowej bezrobotnych zarejestrowanych na koniec 2013r. najwięcej było robotników przemysłowych i rzemieślników – 21,7%, poza tym techników i innego średniego personelu – 13,4%, pracowników usług osobistych i sprzedawców – 12,4% oraz specjalistów – 10,3%.

Obok osób bezrobotnych w ewidencji urzędów pracy występują również osoby poszukujące pracy. W końcu 2013r. zarejestrowane były 1272 osoby poszukujące pracy za pośrednictwem powiatowych urzędów pracy, tj. o 13 więcej niż przed rokiem (o 1,0%).

W roku 2013 zwiększyła się kwota środków Funduszu Pracy przeznaczona na aktywne programy rynku pracy, co przełożyło się na wzrost liczby ofert pracy subsydiowanej o 4,5% (zgłoszono 10380 ofert pracy subsydiowanej, tj. o 2998 więcej) i ponad 2% wzrost liczby bezrobotnych, którzy podjęli subsydiowane zatrudnienie lub rozpoczęli staż u pracodawcy. Wzrosła też liczba nie-subsydiowanych miejsc pracy, aż o 30,9%, tj. o 2998 ofert (12707). W całym roku do urzędów pracy woj. podlaskiego zgłoszono 23087 propozycji zatrudnienia, czyli o 3444 oferty (o 17,5%) więcej niż w roku ubiegłym. Z sektora prywatnego wpłynęło 55,0% ofert pracy.

W 2013r. pracę podjęło 36092 bezrobotnych, czyli o 5055 osób więcej niż w 2013r. (o 16,3%), w tym pracę subsydiowaną podjęło 4731 bezrobotnych, czyli o 49 osób mniej niż rok temu. Wśród osób podejmujących pracę subsydiowaną:

- 1201 bezrobotnych zostało zatrudnionych w ramach prac interwencyjnych (o 264 osoby mniej niż w roku ubiegłym),
- 1103 bezrobotnych skierowano do pracy w ramach robót publicznych (o 154 osoby więcej),
- 1520 osobom bezrobotnym przyznano dotację, tj. jednorazowe środki na podjęcie działalności gospodarczej (o 113 osób więcej),
- 845 osób bezrobotnych podjęło pracę w ramach refundacji kosztów zatrudnienia bezrobotnego (o 12 osoby mniej).

W 2013 roku o 71 osób zmniejszyła się liczba osób bezrobotnych skierowanych na szkolenia (skierowano 2066 osób). Liczba osób skierowanych na staż u pracodawcy natomiast nieznacznie wzrosła – o 284 osoby (skierowano 6855), jak też liczba bezrobotnych skierowanych do prac społecznie użytecznych – o 40 osób (skierowano 1080). Liczba bezrobotnych wyłączonych z tytułu rozpoczęcia realizacji indywidualnego programu zatrudnienia socjalnego lub podpisania kontraktu socjalnego również wzrosła – o 21 osób (skierowano 371). Do odbycia przygotowania zawodowego dorosłych skierowanych zostało 19 osób (w poprzednim roku 5 osób)

2. INFORMACJA O STANIE I STRUKTURZE BEZROBOCIA

2.1. Zróżnicowanie terytorialne liczby bezrobotnych i stopy bezrobocia w woj. podlaskim

W końcu 2013r. w 14 powiatowych urzędach pracy woj. podlaskiego zarejestrowanych było 70889 bezrobotnych, a stopa bezrobocia rejestrowanego wynosiła 15,1% liczby ludności czynnej zawodowo (w Polsce – 13,4%). W woj. podlaskim stopa bezrobocia była wyższa od średniej krajowej o 1,7 punktu procentowego.

Woj. podlaskie pod względem poziomu bezrobocia jest zróżnicowane terytorialnie. W podregionie łomżyńskim, obejmującym powiaty z terenu dawnego województwa łomżyńskiego, stopa bezrobocia wynosiła w końcu 2013r. 13,7%, tj. o 2,9 punktu procentowego mniej niż w podregionie suwalskim, dla którego stopa bezrobocia wynosiła 16,6% oraz o 1,7 punktu proc. mniej niż w podregionie białostockim (15,4%). Zróżnicowanie to jest silniejsze w obrębie podregionu. Obok siebie położone są powiaty różniące się wielkością wskaźnika bezrobocia prawie 2-krotnie (sejneński – stopa bezrobocia 20,9% i suwalski – 11,2%; zambrowski – 16,5% i wysokomazowiecki – 9,3%).

Według stanu na koniec 2013r. najwięcej bezrobotnych zarejestrowanych było w PUP w Białymstoku (26022 osoby; 36,7% ogółu bezrobotnych w województwie), PUP w Łomży (6821 osób; 9,6%) oraz w PUP w Suwałkach (5190 osób; 7,3%); najmniej zaś w PUP w Siemiatyczach (1863 osoby; 2,6%), Sejnach (1890 osób; 2,7%) i Mońkach (2149 osób; 3,0%).

SYTUACJA NA RYNKU PRACY W WOJ. PODLASKIM W 2013R.

Tabela 9. Liczba bezrobotnych w woj. podlaskim zarejestrowanych w powiatowych urzędach pracy w 2013r. (stan w końcu miesiąca)

Powiatowy Urząd Pracy	grudzień 2012r.	Miesiące 2013r.:											
		styczeń	luty	marzec	kwiecień	maj	czerwiec	lipiec	sierpień	wrzesień	październik	listopad	grudzień
Augustów	4177	4492	4482	4466	4247	4048	3942	3864	3942	4009	4034	4098	4232
Białystok	25203	26997	27692	27639	27327	26539	26019	26200	26134	25788	25593	26098	26022
Bielsk Podlaski	2180	2427	2471	2399	2297	2203	2202	2162	2213	2191	2214	2302	2485
Grajewo	4112	4369	4357	4280	4190	4031	3871	3892	3949	4047	4042	4009	4165
Hajnówka	2297	2489	2499	2417	2329	2205	2142	2184	2196	2179	2154	2265	2303
Kolno	3168	3283	3239	3263	3038	2963	2974	3006	3106	3211	3220	3342	3360
Łomża	6531	7005	6956	6934	6664	6367	6122	6156	6307	6255	6423	6614	6821
Mońki	2114	2216	2233	2232	2154	2133	2142	2155	2115	2124	2128	2125	2149
Sejny	1832	1962	1922	1829	1684	1653	1634	1715	1718	1751	1737	1895	1890
Siemiatycze	1703	1887	1875	1822	1805	1764	1664	1682	1729	1715	1722	1777	1863
Sokółka	4793	5079	5049	5066	4965	4877	4861	4910	4845	4877	4805	4863	5043
Suwałki	5211	5766	5904	5864	5745	5508	5252	5033	4932	4803	4706	4921	5190
Wysokie Maz.	2378	2580	2533	2496	2401	2363	2274	2292	2352	2414	2435	2482	2515
Zambrów	3006	3246	3279	3221	3144	3040	2903	2889	2754	2715	2680	2751	2851
Woj. podlaskie	68705	73798	74491	73928	71990	69694	68002	68140	68292	68079	67893	69542	70889

Tabela 10. Stopa bezrobocia (do aktywnych zawodowo) na terenie poszczególnych powiatów woj. podlaskiego w IV kwartale 2012r. i w 2013r. (stan w końcu kwartału)

Powiaty	IV kwartał 2012r.	Kwartały 2013r.			
		I	II	III	IV
POLSKA	13,4	14,3	13,2	13,0	13,4
woj. podlaskie	14,7	15,7	14,6	14,6	15,1
Augustowski	19,4	20,5	18,5	18,8	20,0
Białostocki	18,4	19,4	18,5	18,4	18,3
Bielski	9,2	10,0	9,3	9,2	10,3
Grajewski	22,8	23,5	21,7	22,5	22,7
Hajnowski	13,6	14,2	12,8	12,9	13,8
Kolneński	19,6	20,1	18,6	19,8	20,4
Łomżyński	13,1	13,9	12,2	12,6	13,6
Moniecki	13,5	14,2	13,7	13,6	13,7
Sejneński	20,4	20,4	18,6	19,7	20,8
Siemiatycki	10,3	11,0	10,1	10,4	11,2
Sokółski	17,1	17,8	17,2	17,3	17,8
Suwalski	10,8	11,9	10,7	10,0	11,0
Wysokomazowiecki	8,9	9,3	8,5	9,0	9,4
Zambrowski	17,3	18,3	16,8	15,9	16,3
M. Białystok	13,3	14,5	13,7	13,6	13,7
M. Łomża	17,0	17,7	16,2	16,3	17,0
M. Suwałki	13,3	14,7	13,5	12,4	12,9

Źródło: Dane GUS, www.stat.gov.pl.

Stopa bezrobocia wg stanu w końcu IV kwartału 2012r. oraz I,II i III kwartału 2013r. podana w wartościach skorygowanych przez GUS

Według danych GUS, w 2013r. stopa bezrobocia w woj. podlaskim wzrosła o 0,4 punktu procentowego w stosunku do końca 2012r. i wyniosła 15,1%. Najwyższa stopa bezrobocia w końcu roku wystąpiła w powiecie grajewskim (22,7%), powiecie sejneńskim (20,8%) oraz powiatach kolneńskim (20,4%) i augustowskim (20,0%). Natomiast najniższą stopę bezrobocia odnotowano na terenie działania PUP w Wysokim Mazowieckiem (9,4%), PUP w Bielsku Podlaskim (10,3%) oraz PUP w Suwałkach (11,0%) i w PUP w Siemiatyczach (11,2%).

W ciągu 2013r. wartość stopy bezrobocia wzrosła na terenie 12 powiatów. Największy wzrost dotyczył: powiatu bielskiego (+1,1 punktu proc.), siemia-

tyckiego (+0,9 punktu proc.) oraz kolneńskiego (+0,8 punktu). Spadek stopy bezrobocia dotyczył powiatu zambrowskiego (-1,0 punktu proc.), miasta Suwałk (-0,4 punktu proc.) oraz powiatów białostockiego i grajewskiego (po +0,1 punktu proc.) natomiast na terenie miasta Łomży wartość tego wskaźnika pozostała na niezmiennym poziomie.

2.2. Zmiany w poziomie bezrobocia (nowo zarejestrowani i wyrejestrowani)

Ocena płynności bezrobocia, tj. porównanie napływu do bezrobocia (nowo zarejestrowani) i odpływu z bezrobocia (wyrejestrowani), jest jednym z istotnych elementów diagnozy rynku pracy. Napływ do bezrobocia przedstawia liczbę bezrobotnych, którzy w danym okresie sprawozdawczym (np. miesiącu, roku) zostali zarejestrowani w urzędach pracy. Natomiast odpływ z bezrobocia obejmuje liczbę osób, które w danym okresie sprawozdawczym zostały z różnych powodów wyłączone z ewidencji bezrobotnych (np. z powodu podjęcia pracy, nauki, niepotwierdzenia gotowości do pracy, dobrowolnej rezygnacji ze statusu bezrobotnego, nabycia praw emerytalnych i innych przyczyn). Gdy w pewnym odcinku czasu napływ osób do bezrobocia przewyższa odpływ, wówczas mamy do czynienia z przyrostem bezrobocia, gdy sytuacja jest odwrotna - ze zmniejszaniem się bezrobocia.

Tabela 11. Nowo zarejestrowani i wyrejestrowani bezrobotni ("przyptywy" i "odptywy") w 2013 roku (w okresie sprawozdawczym)

Miesiące	"Przyptywy"	"Odptywy"	Wzrost/spadek poziomu bezrobocia (+/-)
styczeń	9402	4309	+5093
luty	5956	5263	+693
marzec	6847	7410	-563
I kwartał	22205	16982	+5223
kwiecień	5625	7563	-1938
maj	5085	7381	-2296
czerwiec	5177	6869	-1692
II kwartał	15887	21813	-5926
lipiec	7104	6966	+138
sierpień	6099	5947	+152
wrzesień	7455	7668	-213
III kwartał	20658	20581	+77
październik	7272	7458	-186
listopad	6857	5208	+1649
grudzień	6850	5503	+1347
IV kwartał	20979	18169	+2810
2013 rok	79729	77545	+2184

W 2013r. w powiatowych urzędach pracy woj. podlaskiego zarejestrowało się 79729 nowych osób bezrobotnych, natomiast z ewidencji bezrobotnych zostało wykreślonych 77545 osób. Poziom bezrobocia uległ więc zwiększeniu o 2184 osoby.

W 2013r. w spadek bezrobocia nastąpił w II kwartale (o 5926 osób). Natomiast w pozostałych kwartałach poziom bezrobocia zwiększył się, z czego największy wzrost miał miejsce w I kwartale (o 5223 osoby).

Tabela 12. Zmiany w poziomie bezrobocia w poszczególnych powiatowych urządach pracy w 2013 roku (w okresie sprawozdawczym)

Powiatowy Urząd Pracy	"Przyływy"	"Odływy"	Wzrost/spadek poziomu bezrobocia	
			(+/-)	w %
Augustów	4591	4536	+55	+1,3
Białystok	27950	27131	+819	+3,2
Bielsk Podlaski	3450	3145	+305	+14,0
Grajewo	4171	4118	+53	+1,3
Hajnówka	2997	2991	+6	+0,3
Kolno	3260	3068	+192	+6,1
Łomża	6988	6698	+290	+4,4
Mońki	2092	2057	+35	+1,7
Sejny	2687	2629	+58	+3,2
Siemiatycze	2341	2181	+160	+9,4
Sokółka	4756	4506	+250	+5,2
Suwałki	8127	8148	-21	-0,4
Wysokie Maz.	2904	2767	+137	+5,8
Zambrów	3415	3570	-155	-5,2
Woj. podlaskie	79729	77545	+2184	+3,2

W 2013r. poziom bezrobocia wzrósł na terenie działania 12 powiatowych urzędów pracy województwa podlaskiego. Największy wzrost odnotowano na terenie działania PUP w: Bielsku Podlaskim (+14,0%), Siemiatyczach (+9,4%) oraz Kolnie (+6,1%). Spadek poziomu bezrobocia wystąpił jedynie na terenie PUP w: Suwałkach (-0,4%) oraz Zambrowie (-5,2%).

Tabela 13. "Napływ" i "odpływ" bezrobotnych według miejsca zamieszkania w 2013 roku (w okresie sprawozdawczym)

Wyszczególnienie	Nowo zarejestrowani bezrobotni "napływ"	Bezrobotni wyrejestrowani "odpływ"	w tym z powodu podjęcia pracy	Wskaźnik* płynności rynku pracy
Ogółem, z tego:	79729	77545	36092	45,3
Miasta	54085	52994	25094	46,4
Wieś	25644	24551	10998	42,9

* wskaźnik płynności – stosunek liczby bezrobotnych wyrejestrowanych w okresie sprawozdawczym z tytułu podjęcia pracy do liczby bezrobotnych zarejestrowanych w tym samym czasie.

W 2013r. wskaźnik płynności rynku pracy, ukształtowany pod wpływem wzrostu liczby bezrobotnych podejmujących pracę, przy jednoczesnym mniejszym wzroście napływu bezrobotnych, wyniósł ogółem 45,3% i w odniesieniu do w 2012r. zwiększył się ostatecznie o 4,5 punktu proc.

Podobnie jak w roku poprzednim, płynność rynku pracy w miastach woj. podlaskiego była większa niż na wsi (o 3,5 punktu proc.). W 2013 roku wskaźnik płynności zwiększył się zarówno w miastach, gdzie płynność zwiększyła się o 4,8 punktu proc., jak i na terenach wiejskich, gdzie wzrost ten wyniósł 3,9 punktu proc.

W 2013 roku napływy do bezrobocia zwiększyły się o 3578 osób, tj. o 4,7%. Spośród 79729 nowo zarejestrowanych bezrobotnych:

- po raz pierwszy do urzędów pracy zgłosiło się 16914 osób, tj. 21,2% ogółu nowo zarejestrowanych (w 2012r.: 17145 osób – 22,5%).
- po raz kolejny zarejestrowało się 62815 osób, tj. 78,8% (w 2012r.: 56006 osób, tj. 77,5%), najwięcej po stażu – 7507 osób, szkoleniach - 2095 osób i po pracach społecznie użytecznych – 1017 osób.

W porównaniu do poprzedniego roku odnotowano spadek liczebności rejestrujących się ponownie bezrobotnych jedynie po pracach interwencyjnych (o 60 osób) oraz po przygotowaniu zawodowym dorosłych (o 2 osoby). W przypadku pozostałych form, liczba osób powracających do rejestrów bezrobotnych uległa zwiększeniu: po stażu – o 2907 osób, po robotach publicznych – o 253 osoby, po szkoleniu – o 36 osób, po pracach społecznie użytecznych –

o 29 osób oraz po zakończeniu indywidualnego programu zatrudnienia socjalnego – o 28 osób.

Wśród nowo rejestrujących się w 2013r. bezrobotnych, bez prawa do zasiłku było 63719 osób – 79,9% (w 2012r.: 59411 osób – 78,0%).

W 2013r. z rejestrów bezrobotnych wykreślono 77545 osób, tj. o 4179 osób więcej niż w 2012 roku (o 5,7%). Główną przyczyną odpływów z bezrobocia było podejmowanie pracy. Z tego powodu wyłączono 36092 osoby bezrobotne (46,5% „odpływów”), z czego w ramach podjęcia pracy niesubsydiowanej wyłączono 31361 osób (86,9% podejmujących pracę), a pracy subsydiowanej – 4731 osób (13,1%). Drugą najczęściej występującą przyczyną wyłączeń było niepotwierdzenie przez bezrobotnych gotowości do pracy – z tego tytułu wyłączono w 2013r. 18695 osób (24,1% „odpływów”). Poza wymienionymi powyżej przyczynami wyłączeń z ewidencji – 5945 osób dobrowolnie zrezygnowało ze statusu bezrobotnego (7,7% „odpływów”), a 1032 osoby odmówiły bez uzasadnionej przyczyny przyjęcia propozycji odpowiedniego zatrudnienia lub innej pracy zarobkowej lub uczestnictwa w aktywnych programach rynku pracy (1,3% „odpływów”).

W 2013 roku wzrosła liczba osób wyrejestrowanych z tytułu podjęcia pracy (o 5055), na co złożył się wzrost podjęć pracy niesubsydiowanej (o 5104 osoby), przy jednoczesnym spadku podjęć pracy subsydiowanej (o 49 osób). Znacząco spadła też liczba wyłączeń z powodu niepotwierdzenia gotowości do pracy (o 1434 osoby). Zwiększyła się natomiast liczba osób bezrobotnych skierowanych na staże u pracodawcy (o 284 osoby), rozpoczynających prace społecznie użyteczne (o 40 osób), a także wyłączonych z tytułu rozpoczęcia realizacji indywidualnego programu zatrudnienia socjalnego lub podpisania kontraktu socjalnego (o 21 osób) oraz osób rozpoczynających przygotowanie zawodowe dorosłych (o 14 osób).

SYTUACJA NA RYNKU PRACY W WOJ. PODLASKIM W 2013R.

Tabela 14. Bezrobotni nowo zarejestrowani w poszczególnych miesiącach 2013 roku (w okresie sprawozdawczym)

Miesiące	Nowo zarejestrowani ogółem	w tym:								
		z tego:		po pracach interwencyjnych	po robotach publicznych	po stażu	po przygot. zawod. dorosłych	po szkoleniu	po pracach społ. użytecznych	po zak indyw progr zatr socj
		po raz pierwszy	po raz kolejny							
styczeń	9402	1735	7667	51	147	343	0	96	125	87
luty	5956	1286	4670	21	35	200	0	66	1	8
marzec	6847	1181	5666	44	52	1283	1	243	14	5
kwiecień	5625	1222	4403	16	31	210	0	228	35	4
maj	5085	1335	3750	14	19	209	0	225	59	3
czerwiec	5177	1280	3897	31	29	335	0	301	84	6
lipiec	7104	1630	5474	46	73	311	0	226	48	9
sierpień	6099	1352	4747	34	65	753	0	77	56	10
wrzesień	7455	1984	5471	67	110	915	0	165	46	8
październik	7272	1611	5661	43	78	1114	0	216	116	8
listopad	6857	1349	5508	32	84	771	0	125	292	7
grudzień	6850	949	5901	33	65	1063	0	127	141	26
2013r.	79729	16914	62815	432	788	7507	1	2095	1017	181

SYTUACJA NA RYNKU PRACY W WOJ. PODLASKIM W 2013R.

Tabela 15. Bezrobotni nowo zarejestrowani w poszczególnych powiatowych urządach pracy w 2013 roku (w okresie sprawozdawczym)

Powiatowy Urząd Pracy	Nowo zare- jestrowani ogółem	w tym:								
		z tego:		po pracach interwen- cyjnych	po robotach publicznych	po stażu	po przyg zaw. doro- słych	po szkoleniu	po pracach społ. użytecz- nych	po zak indyw progr zatr socj
		po raz pierwszy	po raz kolejny							
Augustów	4591	856	3735	7	50	513	0	130	48	0
Białystok	27950	6635	21315	8	8	889	0	1030	325	42
Bielsk Podl.	3450	781	2669	28	41	461	0	32	53	4
Grajewo	4171	717	3454	34	30	433	0	18	117	0
Hajnówka	2997	582	2415	70	51	329	0	60	138	0
Kolno	3260	567	2693	24	82	737	0	85	0	0
Łomża	6988	1432	5556	41	218	742	0	80	134	1
Mońki	2092	557	1535	40	33	270	0	42	12	0
Sejny	2687	359	2328	17	181	796	0	94	0	0
Siemiatycze	2341	586	1755	43	2	353	0	26	26	12
Sokółka	4756	985	3771	22	15	711	0	142	50	48
Suwałki	8127	1421	6706	11	69	498	1	211	67	74
Wysokie M.	2904	764	2140	83	5	336	0	38	0	0
Zambrów	3415	672	2743	4	3	439	0	107	47	0
Woj. podlaskie	79729	16914	62815	432	788	7507	1	2095	1017	181

SYTUACJA NA RYNKU PRACY W WOJ. PODLASKIM W 2013R.

Tabela. 16. Liczba bezrobotnych nowo zarejestrowanych w poszczególnych powiatowych urzędach pracy woj. podlaskiego w 2013r. (w okresie sprawozdawczym)

Powiatowy Urząd Pracy	Nowo zarejestrowani bezrobotni "napływ" wg miesięcy:												2013r.
	styczeń	luty	marzec	kwiecień	maj	czerwiec	lipiec	sierpień	wrzesień	październik	listopad	grudzień	
Augustów	536	338	426	341	241	297	360	357	463	464	399	369	4591
Białystok	3472	2312	2272	2144	1881	1871	2517	2103	2522	2457	2436	1963	27950
Bielsk Podlaski	379	325	246	203	179	192	334	288	294	301	308	401	3450
Grajewo	440	287	355	331	242	265	372	334	447	362	323	413	4171
Hajnówka	382	197	217	199	180	200	306	228	239	291	272	286	2997
Kolno	268	180	419	202	189	220	241	280	348	328	311	274	3260
Łomża	857	495	660	508	412	374	582	546	601	754	596	603	6988
Mońki	216	150	231	131	137	146	181	157	214	223	161	145	2092
Sejny	334	147	111	100	199	247	274	184	234	280	318	259	2687
Siemiatycze	300	177	215	157	166	115	231	193	217	195	176	199	2341
Sokółka	507	243	468	305	324	382	451	331	512	402	358	473	4756
Suwałki	942	660	695	599	514	483	690	598	734	680	723	809	8127
Wysokie Maz.	369	187	236	182	204	182	269	253	300	246	215	261	2904
Zambrów	400	258	296	223	217	203	296	247	330	289	261	395	3415
Woj. podlaskie	9402	5956	6847	5625	5085	5177	7104	6099	7455	7272	6857	6850	79729

SYTUACJA NA RYNKU PRACY W WOJ. PODLASKIM W 2013R.

**Tabela 17. Bezrobotni wyrejestrowani w woj. podlaskim w poszczególnych miesiącach 2013r. wg przyczyn wyłączenia
(w okresie sprawozdawczym)**

Miesiące	Osoby wyłączone z ewidencji	w tym z przyczyn:															
		podjęcia pracy	z tego pracy:							niepotwierdzenia gotowości do pracy	dobrowolnej rezygnacji ze statusu bezrobotnego	odmowa przyjęcia propozycji pracy lub innej formy pom.	rozpoczęcia:				
			niesubsydiowanej	w tym sezonowej	subsydiowanej	prac interwencyjnych	robót publicznych	podjęcia działalności gospodarczej	refundacji kosztów zatrud. bezr.				szkolenia	stażu	przygotowania zawodowe dorosłych	pracy społecznie użytecznej	rozp. realizacji in-dyw progr. zatrud. socj. lub podpisania kontr. socj.
styczeń	4309	2062	1852	194	210	68	76	34	29	973	416	23	38	266	0	31	53
luty	5263	2116	2809	146	307	118	98	69	18	1078	395	21	154	933	0	136	17
marzec	7410	3520	2855	322	665	225	212	171	56	1330	435	44	233	1102	10	219	105
kwiecień	7563	3323	2730	315	593	156	167	195	66	1445	631	71	309	1034	7	267	10
maj	7381	3382	2810	260	572	99	145	225	101	1777	538	108	336	687	1	141	31
czerwiec	6869	3129	2690	313	439	86	84	177	88	1772	582	100	209	609	1	78	8
lipiec	6966	2976	2573	266	403	75	98	130	90	1927	626	143	111	585	0	80	35
sierpień	5947	2581	2305	274	276	77	55	84	54	1755	488	111	159	451	0	19	16
wrzesień	7668	3852	3538	377	314	121	46	74	68	1832	653	173	175	453	0	26	54
październik	7458	3608	3324	415	284	92	26	102	55	1908	489	135	206	264	0	40	5
listopad	5208	2643	2414	314	229	53	13	90	68	1368	407	49	95	212	0	15	8
grudzień	5503	2900	2461	244	439	31	83	169	152	1530	285	54	41	259	0	28	29
2013r.	77545	36092	31361	3440	4731	1201	1103	1520	845	18695	5945	1032	2066	6855	19	1080	371

SYTUACJA NA RYNKU PRACY W WOJ. PODLASKIM W 2013R.

Tabela 18. Bezrobotni wyrejestrowani w woj. podlaskim w 2013r. wg powiatowych urzędów pracy i przyczyn wyłączenia (w okresie sprawozdawczym)

Powiatowy Urząd Pracy	Osoby wyłączone z ewidencji	w tym z przyczyn:															
		podjęcia pracy	z tego pracy:							niepotw. gotowości do pracy	dobrowolnej rezygn ze statusu bezro- botnego	odmowa przyjęcia proponycji pracy lub innej formy pom.	rozpoczęcia:				
			niesubsydio- wanej	w tym sezonowej	subsydiowanej	prac interwen- cyjnych	robot publi- cznych	podjęcia dzia- łalności go- spod	refundacji kosztów za- trud. bezr.				szkolenia	stażu	przygotowania zaw. dorosłych	pracy społecznie użytecznej	realizacji indydw progr. zatr. socj. lub kontr. socj.
Augustów	4536	2181	1902	1637	279	11	64	118	86	869	591	32	131	391	0	61	0
Białystok	27131	12498	11367	0	1131	89	101	650	253	7932	1726	267	980	948	0	371	273
Bielsk P.	3145	1578	1382	0	196	42	39	59	56	551	143	154	32	406	0	53	8
Grajewo	4118	1929	1523	0	406	167	67	91	81	1210	105	53	18	385	0	108	0
Hajnówka	2991	1178	974	0	204	86	92	17	8	665	134	174	70	359	0	136	0
Kolno	3068	1341	1093	0	248	52	109	66	21	392	366	10	85	641	0	0	5
Łomża	6698	3477	2862	21	615	122	198	145	136	1332	610	34	81	529	0	158	25
Mońki	2057	904	692	89	212	119	53	27	13	434	169	29	42	326	0	12	0
Sejny	2629	1263	993	860	270	22	205	31	12	223	100	12	91	823	0	0	0
Siemiatycze	2181	818	693	0	125	83	0	18	23	527	259	34	28	337	0	26	10
Sokółka	4506	1984	1706	822	278	114	54	60	50	1028	153	71	144	614	0	52	40
Suwałki	8148	3930	3602	11	328	68	114	90	49	2116	895	70	217	412	19	70	10
Wysokie M.	2767	1345	1070	0	275	167	3	85	19	658	309	6	38	313	0	0	0
Zambrów	3570	1666	1502	0	164	59	4	63	38	758	385	86	109	371	0	33	0
Woj. podlaskie	77545	36092	31361	3440	4731	1201	1103	1520	845	18695	5945	1032	2066	6855	19	1080	371

SYTUACJA NA RYNKU PRACY W WOJ. PODLASKIM W 2013R.

Tabela. 19. Liczba bezrobotnych wyrejestrowanych wg poszczególnych powiatowych urzędów pracy i miesięcy 2013 roku (w okresie sprawozdawczym)

Powiatowy Urząd Pracy	Wyrejestrowani bezrobotni "odpływ" wg miesięcy:												2013r.
	styczeń	luty	marzec	kwiecień	maj	czerwiec	lipiec	sierpień	wrzesień	październik	listopad	grudzień	
Augustów	221	348	442	560	440	403	438	279	396	439	335	235	4536
Białystok	1678	1617	2325	2456	2669	2391	2336	2169	2868	2652	1931	2039	27131
Bielsk Podlaski	132	281	318	305	273	193	374	237	316	278	220	218	3145
Grajewo	183	299	432	421	401	425	351	277	349	367	356	257	4118
Hajnówka	190	187	299	287	304	263	264	216	256	316	161	248	2991
Kolno	153	224	395	427	264	209	209	180	243	319	189	256	3068
Łomża	383	544	682	778	709	619	548	395	653	586	405	296	6698
Mońki	114	133	232	209	158	137	168	197	205	219	164	121	2057
Sejny	204	187	204	245	230	266	193	181	201	294	160	264	2629
Siemiatycze	116	189	268	174	207	215	213	146	231	188	121	113	2181
Sokółka	221	273	451	406	412	398	402	396	480	474	300	393	4506
Suwałki	387	522	735	718	751	739	909	699	863	777	508	540	8148
Wysokie Maz.	167	234	273	277	242	271	251	193	238	225	168	228	2767
Zambrów	160	225	354	300	321	340	310	382	369	324	190	295	3570
Woj. podlaskie	4309	5263	7410	7563	7381	6869	6966	5947	7668	7458	5208	5503	77545

3. ZMIANY W STRUKTURZE BEZROBOCIA

3.1. Bezrobocie mieszkańców wsi

W woj. podlaskim bezrobocie koncentruje się w miastach, gdzie rejestruje się dwukrotnie więcej bezrobotnych niż na wsi. Nie oznacza to jednak, że bezrobotni zamieszkali na wsi znajdują się w korzystniejszej sytuacji, bowiem w miastach mamy do czynienia z większą płynnością rynku pracy, wynikającą z dużej liczby podmiotów gospodarczych, oferujących miejsca pracy i stwarzających tym samym mieszkańcom miast większe szanse na znalezienie pracy niż ma to miejsce na wsi, zwłaszcza poza sezonem wiosenno-letnim. Na wsiach istniało i nadal istnieje najwyższe bezrobocie ukryte, będące efektem nadmiaru "rąk do pracy" w gospodarstwach indywidualnych.

Tabela 20. Rejestrowane bezrobocie na wsi w 2013 roku (stan w końcu kwartału)

Kwartały	Bezrobotni zamieszkali na wsi		wzrost / spadek liczby ogółem w porównaniu do poprzedniego kwartału (+/-)
	liczba	% do ogółu	
IV kwartał 2012r.	23746	34,6	+1649
I kwartał 2013r.	25087	33,9	+1341
II kwartał 2013r.	23075	33,9	-2012
III kwartał 2013r.	23570	34,6	+495
IV kwartał 2013r.	24839	35,0	+1269

W rejestrach urzędów pracy zarejestrowanych było w końcu 2013r. 24839 bezrobotnych mieszkańców wsi i stanowili oni 35,0% ogółu. Podobnie jak wśród ogółu bezrobotnych, poziom bezrobocia wśród mieszkańców wsi zmniejszył się tylko w II kwartale (-2012 osób). Związane to było tradycyjnie z ruszeniem sezonowych robót polowych. Natomiast w pozostałych kwartałach poziom bezrobocia zwiększył się, z czego największy wzrost (+1341 osób) miał miejsce w I kwartale, czyli w okresie zimowym, kiedy to ustają prace w rolnictwie i ogrodnictwie.

SYTUACJA NA RYNKU PRACY W WOJ. PODLASKIM W 2013R.

W ciągu 2013r. poziom bezrobocia na wsi zwiększył się o 1093 osoby, tj. o 4,6 %. Natomiast udział mieszkańców wsi wśród ogółu zarejestrowanych bezrobotnych zwiększył się na przestrzeni roku o 0,4 punktu proc.

W końcu 2013r. spośród zarejestrowanych 24839 bezrobotnych mieszkańców wsi, prawo do zasiłku posiadało 8,3% (2064 osoby), a więc mniej niż wśród ogółu bezrobotnych (10,3%). W porównaniu do stanu z końca 2012r. procent bezrobotnych mieszkańców wsi uprawnionych do zasiłku spadł o 2,0 punktu procentowego.

Tabela 21. Bezrobotni zamieszkali na wsi według powiatowych urzędów pracy w 2013 roku (stan w końcu roku)

Powiatowy Urząd Pracy	Liczba bezrobotnych		% udział mieszkańców wsi w ogólnej liczbie bezrobotnych
	Ogółem	w tym zamieszkałych na wsi	
Augustów	4232	1744	41,2
Białystok	26022	4930	18,9
Bielsk Podlaski	2485	935	37,6
Grajewo	4165	1494	35,9
Hajnówka	2303	1154	50,1
Kolno	3360	2007	59,7
Łomża	6821	2413	35,4
Mońki	2149	1159	53,9
Sejny	1890	1311	69,4
Siemiatycze	1863	1063	57,1
Sokółka	5043	2532	50,2
Suwałki	5190	1546	29,8
Wysokie Maz.	2515	1410	56,1
Zambrów	2851	1141	40,0
Woj. podlaskie	70889	24839	35,0

Największy procentowy udział osób zamieszkałych na wsi w ogólnej liczbie bezrobotnych zarejestrowanych w poszczególnych powiatowych urzędach pracy odnotowano na koniec 2013r. w PUP: w Sejnach (69,4%), Kolnie (59,7%) oraz w Siemiatyczach (57,1%).

Tabela 22. "Przyływy" i "odływy" bezrobotnych zamieszkałych na wsi w 2013 roku w poszczególnych powiatowych urządach pracy (w okresie sprawozdawczym)

Powiatowy Urząd Pracy	Bezrobotni zamieszkali na wsi		Wzrost/spadek poziomu bezrobocia na wsi	
	nowo rejestrujący się	wyrejestrowani	(+/-)	w %
Augustów	1641	1585	-56	-3,3
Białystok	4849	4796	-53	-1,1
Bielsk Podlaski	1138	976	-162	-21,0
Grajewo	1407	1376	-31	-2,1
Hajnówka	1301	1207	-94	-8,9
Kolno	1682	1567	-115	-6,1
Łomża	2367	2231	-136	-6,0
Mońki	1023	971	-52	-4,7
Sejny	1674	1625	-49	-3,9
Siemiatycze	1219	1123	-96	-9,9
Sokółka	2071	1898	-173	-7,3
Suwałki	2382	2320	-62	-4,2
Wysokie Maz.	1517	1420	-97	-7,4
Zambrów	1373	1456	+83	+6,8
Woj. podlaskie	25644	24551	-1093	-4,6

W 2013r. w powiatowych urządach pracy woj. podlaskiego zarejestrowano 25644 nowych bezrobotnych zamieszkałych na wsi (o 1577 więcej niż w 2012 r.), a wyłączono z ewidencji bezrobotnych 24551 osób (o 1758 więcej niż w 2012r.).

Spadek poziomu bezrobocia wśród mieszkańców wsi odnotowano w większości powiatowych urzędów pracy, z czego największy w PUP: w Bielsku Podlaskim (aż 21,0%), Siemiatyczach (-9,9%) oraz Hajnówce (-8,9%). Wzrost poziomu bezrobocia wśród mieszkańców wsi odnotowano jedynie w Zambrowie (+6,8%).

Tabela 23. "Napływy" i "odpływy" bezrobotnych zamieszkałych na wsi w 2013 roku (w okresie sprawozdawczym)

Wyszczególnienie	Bezrobotni zamieszkałi na wsi	
	liczba	%
Bezrobotni nowo zarejestrowani -"napływ", z tego:	25644	100,0
- po raz pierwszy	6391	24,9
- po raz kolejny, w tym powracający do rejestracji:	19253	75,1
- po pracach interwencyjnych	204	0,8
- po robotach publicznych	380	1,5
- po stażu	2819	11,0
- po odbyciu przygotowania zawodowego dorosłych	0	0,0
- po szkoleniu	620	2,4
- po pracach społecznie użytecznych	406	1,6
- po zakończeniu indywidualnego programu zatrudnienia socjalnego lub podpisania kontraktu socjalnego	24	0,1
Bezrobotni wyrejestrowani „odpływ”, w tym z powodu:	24551	100,0
<input type="checkbox"/> podjęcia pracy, z tego:	10998	44,8
<input type="checkbox"/> pracy niesubsydiowanej	9270	37,8
- w tym pracy sezonowej	1533	6,2
<input type="checkbox"/> pracy subsydiowanej, w tym:	1728	7,0
- w ramach prac interwencyjnych	496	2,0
- w ramach robót publicznych	506	2,1
- z tytułu podjęcia działalności gospodarczej	449	1,8
- w ramach refundacji kosztów zatrudnienia bezrobotnego	265	1,1
<input type="checkbox"/> rozpoczęcia szkolenia	620	2,5
<input type="checkbox"/> rozpoczęcia stażu	2562	10,4
<input type="checkbox"/> rozpoczęcia przygotowania zawodowego dorosłych	4	0,02
<input type="checkbox"/> rozpoczęcia prac społecznie użytecznych	414	1,7
<input type="checkbox"/> rozpoczęcia realizacji indywidualnego programu zatrudnienia socjalnego lub podpisania kontraktu socjalnego	88	0,4
<input type="checkbox"/> odmowy bez uzasadnionej przyczyny przyjęcia propozycji odpowiedniego zatrudnienia lub innej pracy zarobkowej lub uczestnictwa w aktywnych programach rynku pracy	353	1,4
<input type="checkbox"/> nie potwierdzenia gotowości do pracy	5830	23,7
<input type="checkbox"/> dobrowolnej rezygnacji ze statusu bezrobotnego	2148	8,7

Spośród 25644 nowo zarejestrowanych bezrobotnych zamieszkałych na wsi:

- po raz pierwszy do urzędów pracy zgłosiło się 6391 osób, tj. 24,9% ogółu nowo zarejestrowanych zamieszkałych na wsi (w 2012 r.: 6302 osoby – 26,2%),
- po raz kolejny do powiatowych urzędów pracy zgłosiły się 19253 osoby, tj. 75,1% (w 2012 r.: 17765 osób – 73,8%).

W porównaniu do poprzedniego roku zwiększyła się liczba osób powracających do rejestrów bezrobotnych po zakończeniu stażu (o 1075 osób), po robotach publicznych (o 125 osób) oraz po zakończeniu szkolenia (o 16 osób). W przypadku pozostałych form odnotowano spadek liczebności rejestrujących się ponownie bezrobotnych – po pracach społecznie użytecznych (o 37 osób), po pracach interwencyjnych (o 18 osób), po zakończeniu indywidualnego programu zatrudnienia socjalnego lub podpisania kontraktu socjalnego (o 2 osoby) oraz po odbyciu przygotowania zawodowego dorosłych (o 1 osobę).

Z rejestrów bezrobotnych z kolei wykreślono w 2013 r. 24551 osób zamieszkałych na wsi. Najczęstszą przyczyną odpływu z bezrobocia było podejmowanie pracy przez osoby bezrobotne. W 2013 r. pracę podjęło 10988 bezrobotnych mieszkańców wsi (44,8% „odpływów”). W porównaniu do roku poprzedniego, liczba osób podejmujących pracę zwiększyła się aż o 1604 osoby. Pracę niesubsydiowaną podjęło w 2013 r. 9270 osób (84,3% podejmujących pracę), w tym pracę sezonową 1533 osoby. Z powodu podjęcia pracy subsydiowanej wyłączono z rejestrów 1728 osób (15,7% podejmujących pracę), w tym z powodu zatrudnienia przy pracach interwencyjnych – 496 osób, zatrudnienia przy robotach publicznych – 506 osób, otrzymania dotacji na rozpoczęcie działalności gospodarczej – 449 osób, a z powodu podjęcia pracy w ramach refundacji wynagrodzeń bezrobotnych wyłączono 265 osób.

W 2013 r. wskaźnik płynności rynku pracy ukształtowany pod wpływem zwiększonego napływu mieszkańców wsi do bezrobocia wyniósł 42,9% i w od-

niesieniu do wielkości tego wskaźnika w 2012r. zwiększył się o 3,9 punktu procentowego.

Inną istotną przyczyną wyłączeń bezrobotnych mieszkańców wsi z ewidencji urzędów pracy było niepotwierdzenie gotowości do pracy – z tego tytułu wyłączono w 2013 r. 5830 osób (co stanowiło 23,7% „odpływów”). Natomiast 2148 osób dobrowolnie zrezygnowało ze statusu bezrobotnego (8,7% „odpływów”), a 353 osoby odmówiły bez uzasadnionej przyczyny przyjęcia propozycji odpowiedniego zatrudnienia lub innej pracy zarobkowej lub uczestnictwa w aktywnych programach rynku pracy (1,4% „odpływów”).

Poza wskazanymi powyżej przyczynami wyłączeń z ewidencji bezrobotnych, 2562 osoby wyłączono z powodu rozpoczęcia stażu (10,4% „odpływów”), 414 osób rozpoczęło prace społecznie użyteczne (1,7% „odpływów”), 620 osób wyłączono z powodu rozpoczęcia szkolenia (2,5% „odpływów”) oraz 88 osób z tytułu rozpoczęcia realizacji indywidualnego programu zatrudnienia socjalnego lub podpisania kontraktu socjalnego (0,4% „odpływów”).

Tabela 24. Bezrobotni zamieszkali na wsi według wieku w 2013 roku
(stan w końcu roku)

Grupy wiekowe	Liczba bezrobotnych zamieszkałych na wsi		
	ogółem	% do ogółu	w tym kobiety
Ogółem	24839	100,0	11017
18 – 24	6946	28,0	3173
25 – 34	7312	29,4	3806
35 – 44	3998	16,1	1859
45 – 54	3916	15,8	1499
55 – 59	1970	7,9	680
60 i więcej	697	2,8	x

Bezrobocie na wsi (podobnie, jak i w mieście) dotyczy w znacznej mierze ludzi młodych. W końcu 2013 r. najliczniejszą grupę stanowili bezrobotni w wieku 25-34 lata (7312 osób, czyli 29,4% bezrobotnych mieszkańców wsi). Drugą pod względem liczebności grupę stanowili bezrobotni mieszkańcy wsi w wieku 18-24 lata (6946 osób, czyli 28,0%). Najmniej liczna grupa wśród bezrobotnych to osoby w wieku 60 lat i więcej (697 osób, czyli 2,8%).

Tabela 25. Bezrobotni zamieszkali na wsi według poziomu wykształcenia w 2013r. (stan w końcu roku)

Wykształcenie	Liczba bezrobotnych zamieszkałych na wsi		
	ogółem	% do ogółu	w tym kobiety
Ogółem	24839	100,0	11017
Wyższe	2433	9,8	1685
Policealne i średnie zawodowe	5892	23,7	2878
Średnie ogólnokształcące	2613	10,5	1631
Zasadnicze zawodowe	6397	25,8	2250
Gimnazjalne i poniżej	7504	30,2	2573

W końcu 2013 r. największą grupę wśród bezrobotnych mieszkańców wsi stanowiły osoby o wykształceniu gimnazjalnym i poniżej gimnazjalnego (7504 osoby – 30,2% bezrobotnych mieszkańców wsi) oraz zasadniczym zawodowym (6397 osób – 25,8%). Najmniej bezrobotnych legitymowało się dyplomami wyższych uczelni (2433 osoby – 9,8%).

Na tle ogółu bezrobotnych mieszkańcy wsi są gorzej wykształceni; 56% spośród nich reprezentowało niższe poziomy wykształcenia (dla ogółu bezrobotnych wskaźnik ten wynosił 50,7%). Studia wyższe ukończyło 9,8% bezrobotnych zamieszkałych na wsi (dla ogółu bezrobotnych wskaźnik ten wyniósł 13,9%).

Tabela 26. Bezrobotni mieszkańcy wsi według stażu pracy i czasu pozostawania bez pracy w 2013r. (stan w końcu roku)

Staż pracy w latach	Liczba bezrobotnych	Czas pozostawania bez pracy w miesiącach:						
		do 1	1 - 3	3 - 6	6 - 12	12- 24	pow. 24	pow. 12
do 1 roku	4181	408	672	673	726	738	964	1702
1 - 5	5642	459	856	855	1003	1136	1333	2469
5 - 10	2825	250	406	375	502	566	726	1292
10 - 20	2582	196	359	387	435	476	729	1205
20 - 30	1527	147	216	203	277	280	404	684
30 i więcej	493	52	72	83	108	86	92	178
bez stażu	7589	424	1137	1356	1189	1506	1977	3483
Ogółem	24839	1936	3718	3932	4240	4788	6225	11013

W woj. podlaskim spośród zarejestrowanych w końcu 2013r. bezrobotnych mieszkańców wsi najliczniejszą populację stanowiły osoby bez stażu pracy (7589 osób – 30,6% bezrobotnych mieszkańców wsi) i były to w większości osoby młode i bez doświadczenia zawodowego. Odsetek tej grupy osób wśród bezrobotnych mieszkańców wsi był znacznie wyższy niż wśród ogółu bezrobotnych (23,0%). Najmniej liczną populację stanowili bezrobotni z najdłuższym stażem pracy, tj. 30 lat i więcej (493 osoby – 2,0%).

Wśród bezrobotnych mieszkańców wsi największą grupę stanowiły osoby pozostające bez pracy nieprzerwanie 12 miesięcy i dłużej – 11013 osób. Wśród nich aż 31,6% osób nie posiadało w ogóle stażu pracy. Liczba osób długotrwale bezrobotnych zwiększyła się wśród mieszkańców wsi o 832 osoby, tj. o 8,2%. Jednocześnie zwiększył się procentowy udział tej grupy wśród bezrobotnych mieszkańców wsi: w końcu 2013r. wyniósł on 44,3%, podczas gdy w końcu 2012r. 42,9%.

3.2. Bezrobocie kobiet

Największy wzrost bezrobocia kobiet, który określił ich niekorzystną pozycję na rynku pracy na następne dziesiątki lat, miał miejsce w latach 90-tych XX wieku, kiedy to następowała restrukturyzacja zakładów z branż zatrudniających głównie kobiety (przede wszystkim w silnie rozwiniętym w woj. podlaskim przemyśle włókienniczym) – w 1998r. kobiety stanowiły 56% ogółu bezrobotnych. Dodatkowo ich sytuację komplikowało nastawienie pracodawców, którzy chętniej zatrudniają mężczyzn, nawet mimo lepszego wykształcenia kobiet. W trudniejszej sytuacji na rynku pracy stawia je konieczność godzenia pracy zawodowej z obowiązkami macierzyńskimi i związana z tym mniejsza dyspozycyjność i elastyczność.

W 2013 w większym stopniu wzrosła liczba bezrobotnych mężczyzn (o 1434 osoby, tj. o 3,9%), niż kobiet (o 750 osób, tj. o 2,4%). Jednakże ich procentowy udział wśród ogółu bezrobotnych nie zmienił się w porównaniu do poprzedniego roku i pozostał odpowiednio: dla mężczyzn na poziomie 54,4%,

a kobiet – 45,4%. Udział kobiet wśród zarejestrowanych bezrobotnych zwiększył się natomiast na terenie kraju (do 51,0%). Biorąc pod uwagę wskaźnik długotrwałego bezrobocia w obu grupach bezrobotnych, można zauważyć jego wzrost wśród kobiet, natomiast spadek wśród mężczyzn. W końcu 2013 roku procentowy udział długotrwale bezrobotnych kobiet wśród ogółu zarejestrowanych kobiet zwiększył się o 1,2 punktu proc. (do 59,8%), natomiast w grupie mężczyzn będących w ewidencji urzędów pracy zmniejszył się – o 3,4 punktu proc. (do 56,4%).

Na koniec 2013r. na zarejestrowanych 70889 bezrobotnych, liczba kobiet wynosiła 32303, co stanowiło 45,6% ogółu zarejestrowanych bezrobotnych. Prawo do zasiłku posiadało 3070 bezrobotnych kobiet (tj. 9,5% ogółu zarejestrowanych kobiet).

Wśród bezrobotnych kobiet:

- 24268 – to kobiety poprzednio pracujące, w tym:
 - 1255 – to kobiety zwolnione z przyczyn dotyczących zakładu pracy,
- 8035 – to kobiety dotychczas nie pracujące.

Analizując strukturę wieku i wykształcenia bezrobotnych kobiet, można stwierdzić, że najwięcej było wśród nich młodych kobiet w wieku 25–34 lata (32,7%) i 18-24 lata (20,2%) oraz z wykształceniem policealnym i średnim zawodowym (25,9%) i gimnazjalnym i poniżej (20,9%). Wykształcenie wyższe posiadało 19,6% ogółu zarejestrowanych kobiet. Jeśli chodzi o czas pozostawania bez pracy, to ponad 12 miesięcy pozostawało bez pracy 44,4% ogółu zarejestrowanych kobiet.

Tabela 27. Bezrobotne kobiety w 2013 roku (stan w końcu kwartału)

Kwartały	Bezrobotne kobiety		wzrost/spadek w porównaniu do poprzedniego kwartału (+/-)
	liczba	% udział w liczbie bezrobotnych ogółem	
IV kwartał 2012r.	31553	45,9	-
I kwartał 2013r.	32554	44,0	+1001
II kwartał 2013r.	30781	45,3	-1773
III kwartał 2013r.	31889	46,7	+1108
IV kwartał 2013r.	32303	45,6	+414

Bezrobocie wśród kobiet, zmniejszyło się jedynie w II kwartale 2013r. W pozostałych kwartałach bezrobocie wzrosło, z czego największy wzrost miał miejsce w III kwartale, gdzie poziom bezrobocia kobiet zwiększył się aż o 1108 osób. Generalnie, w 2013 r. liczba zarejestrowanych bezrobotnych kobiet wzrosła o 750, tj. o 2,4%, natomiast ich udział procentowy w populacji bezrobotnych zmniejszył się o 0,3 punktu.

Tabela 28. Bezrobotne kobiety zarejestrowane w powiatowych urzędach pracy w 2013 roku (stan w końcu roku)

Powiatowy Urząd Pracy	Liczba bezrobotnych kobiet	% udział w ogólnej liczbie bezrobotnych
Augustów	1897	44,8
Białystok	11512	44,2
Bielsk Podlaski	1206	48,5
Grajewo	1933	46,4
Hajnówka	1055	45,8
Kolno	1522	45,3
Łomża	3366	49,3
Mońki	890	41,4
Sejny	771	40,8
Siemiatycze	794	42,6
Sokółka	2133	42,3
Suwałki	2685	51,7
Wysokie Mazowieckie	1089	43,3
Zambrów	1450	50,9
Woj. podlaskie	32303	45,6

Największy odsetek kobiet w ogólnej liczbie bezrobotnych zarejestrowano w końcu 2013r. w PUP w: Suwałkach (51,7%), Zambrowie (50,9%) i Łomży (49,3%); najmniejszy zaś w PUP w: Sejnach (40,8%), Mońkach (41,4%) oraz Sokółce (42,3%).

Tabela 29. "Napływy" i "odpływy" bezrobotnych kobiet w poszczególnych powiatowych urządach pracy w 2013r. (w okresie sprawozdawczym)

Powiatowy Urząd Pracy	Nowo zarejestrowane kobiety	Wyrejestrowane kobiety	wzrost/spadek poziomu bezrobocia wśród kobiet (+/-)	Podjęcia pracy	
				liczba	% do ogółu wyrejestrowanych kobiet
Augustów	2079	1999	+80	1009	50,5
Białystok	12439	12228	+211	6314	51,6
Bielsk Podl.	1595	1451	+144	728	50,2
Grajewo	1840	1850	-10	873	47,2
Hajnówka	1385	1391	-6	558	40,1
Kolno	1507	1472	+35	635	43,1
Łomża	3367	3251	+116	1668	51,3
Mońki	901	933	-32	419	44,9
Sejny	1312	1303	+9	614	47,1
Siemiatycze	1063	1046	+17	424	40,5
Sokółka	2156	2118	+38	950	44,9
Suwałki	3829	3784	+45	1938	51,2
Wysokie Maz.	1287	1230	+57	641	52,1
Zambrów	1533	1487	+46	727	48,9
Woj. podlaskie	36293	35543	+750	17498	49,2

W 2013r. zarejestrowało się w urządach pracy woj. podlaskiego 36293 kobiety (tj. 45,5% ogółu nowo rejestrujących się bezrobotnych). Spośród nowo zarejestrowanych bezrobotnych kobiet:

- po raz pierwszy do urzędów pracy zgłosiło się 7845 kobiet, tj. 21,6% nowo rejestrujących się kobiet (2013 r.: 8011 – 23,6%),
- po raz kolejny zgłosiło się 28448 kobiet, tj. 78,4% (2012r.: 25900 – 76,4%), najwięcej zaś po zakończeniu stażu – 4844 kobiety, prac społecznie użytecznych – 610, szkolenia – 603 kobiety, robót publicznych – 364 kobiety.

Tabela 30. "Przyływy" i "odływy" bezrobotnych kobiet w 2013r.
(w okresie sprawozdawczym)

Wyszczególnienie	Bezrobotne kobiety	
	liczba	%
Bezrobotne kobiety nowo zarejestrowane - "napływ", z tego:	36293	100,0
- po raz pierwszy	7845	21,6
- po raz kolejny, w tym powracające do rejestracji:	28448	78,4
- po pracach interwencyjnych	256	0,7
- po robotach publicznych	364	1,0
- po stażu	4844	13,3
- po odbyciu przygotowania zawodowego dorosłych	1	0,003
- po szkoleniu	603	1,7
- po pracach społecznie użytecznych	610	1,7
- po zakończeniu indywidualnego programu zatrudnienia socjalnego lub podpisania kontraktu socjalnego	101	0,3
Bezrobotne kobiety wyrejestrowane „odływ”, w tym z powodu:	35543	100,0
<input type="checkbox"/> podjęcia pracy, z tego:	17498	49,2
▪ pracy niesubsydiowanej	15401	43,3
- w tym pracy sezonowej	1681	4,7
▪ pracy subsydiowanej, w tym:	2097	5,9
- w ramach prac interwencyjnych	711	2,0
- w ramach robót publicznych	483	1,4
- z tytułu podjęcia działalności gospodarczej	536	1,5
- w ramach refundacji kosztów zatrudnienia bezrobotnego	336	0,9
<input type="checkbox"/> rozpoczęcia szkolenia	600	1,7
<input type="checkbox"/> rozpoczęcia stażu	4322	12,2
<input type="checkbox"/> rozpoczęcia przygotowania zawodowe dorosłych	13	0,04
<input type="checkbox"/> rozpoczęcia prac społecznie użytecznych	649	1,8
<input type="checkbox"/> rozpoczęcia realizacji indywidualnego planu zatrudnienia socjalnego lub podpisania kontraktu socjalnego	184	0,5
<input type="checkbox"/> odmowy bez uzasadnionej przyczyny przyjęcia propozycji odpowiedniego zatrudnienia lub innej pracy zarobkowej lub uczestnictwa w aktywnych programach rynku pracy	351	1,0
<input type="checkbox"/> niepotwierdzenia gotowości do pracy	5995	16,9
<input type="checkbox"/> dobrowolnej rezygnacji ze statusu bezrobotnego	3083	8,7

Z rejestrów bezrobotnych wyłączono w 2013r. 35543 bezrobotne kobiety (45,8% ogółu wyrejestrowanych bezrobotnych). Z tytułu podjęcia pracy wyre-

jestrowano 17498 kobiet (czyli 49,2% ogółu wyrejestrowanych kobiet). Pracę niesubsydiowaną podjęło w 2013r. 15401 kobiet, w tym pracę sezonową - 1681 kobiet. Do podjęcia pracy subsydiowanej skierowanych zostało 2097 bezrobotnych kobiet, w tym w ramach zatrudnienia przy pracach interwencyjnych – 711 kobiet, przy robotach publicznych – 483 kobiety oraz w ramach refundacji wynagrodzeń – 336 kobiet. Dotację na rozpoczęcie działalności gospodarczej otrzymało 536 bezrobotnych kobiet.

W 2013r. wskaźnik płynności rynku pracy, ukształtowany pod wpływem zwiększonego napływu kobiet do rejestrów osób bezrobotnych, wyniósł 48,2% i w odniesieniu do wielkości tego wskaźnika w 2012r. zwiększył się o 3,8 punktu procentowego.

Poza wymienionymi powyżej przyczynami wyłączeń z ewidencji bezrobotnych w 2013r. – 600 kobiet wyłączono z powodu rozpoczęcia szkolenia (1,7% „odpływów” kobiet), 4322 kobiety - z powodu rozpoczęcia stażu (12,2%), 13 kobiet – przygotowania zawodowego (0,04%), 649 kobiet – prac społecznie użytecznych (1,8%) oraz 184 kobiety z tytułu rozpoczęcia realizacji indywidualnego planu zatrudnienia socjalnego lub podpisania kontraktu socjalnego (0,5%).

Inną istotną przyczyną wyłączeń bezrobotnych kobiet z ewidencji urzędów pracy było niepotwierdzenie gotowości do pracy – z tego tytułu wyłączono w 2013r. 5995 kobiet (co stanowiło 16,9% „odpływów” kobiet). Kolejne 3083 kobiety dobrowolnie zrezygnowały ze statusu bezrobotnego (8,7% „odpływów” kobiet).

3.3. Bezrobotni z prawem do zasiłku

Na koniec 2013 roku liczba zarejestrowanych bezrobotnych z prawem do zasiłku wynosiła 7291 osób, w tym 3070 kobiet. Bezrobotni z prawem do zasiłku stanowili 10,3% ogółu bezrobotnych zarejestrowanych w województwie.

W 2013r. poziom bezrobocia ogółem zwiększył się o 3,2%, natomiast wśród bezrobotnych zasiłkobiorców spadł o 16,5%.

Spośród ogółu nowo zarejestrowanych w ciągu całego 2013r. bezrobotnych, 16010 osób, tj. 20,1% posiadało prawo do zasiłku (w 2012r.: 16740 osób – 22,0%).

Tabela 31. Liczba bezrobotnych z prawem do zasiłku w 2013 roku
(stan w końcu kwartału)

Kwartały	Bezrobotni z prawem do zasiłku		wzrost/spadek w porównaniu do poprzedniego kwartału (+/-)
	liczba	% udział w liczbie bezrobotnych ogółem	
IV kwartał 2012r.	8735	12,7	-
I kwartał 2013r.	10014	13,5	+1279
II kwartał 2013r.	8562	12,6	-1452
III kwartał 2013r.	7163	10,5	-1399
IV kwartał 2013r.	7291	10,3	+128

W ciągu 2013r. liczba zarejestrowanych bezrobotnych z prawem do zasiłku wzrosła w I kwartale, osiągając najwyższy poziom 10014 uprawnionych zasiłkobiorców (13,5% ogółu bezrobotnych), a następnie zaczęła zmniejszać się - do 7163 osób uprawnionych do zasiłku zarejestrowanych w końcu III kwartału (10,5%). W końcu roku nastąpił ponowny wzrost osób uprawnionych do zasiłku do poziomu 7291 osób (10,3%).

Tabela 32. Bezrobotni z prawem do zasiłku według powiatowych urzędów pracy w 2013 roku (stan w końcu roku)

Powiatowy Urząd Pracy	Liczba bezrobotnych z prawem do zasiłku	% udział do ogółu bezrobotnych
Augustów	297	7,0
Białystok	2658	10,2
Bielsk Podlaski	322	13,0
Grajewo	578	13,9
Hajnówka	244	10,6
Kolno	384	11,4
Łomża	783	11,5
Mońki	140	6,5
Sejny	234	12,4
Siemiatycze	172	9,2
Sokółka	313	6,2
Suwałki	688	13,3
Wysokie Mazowieckie	239	9,5
Zambrów	239	8,4
Woj. podlaskie	7291	10,3

Na koniec 2013r. największy odsetek osób bezrobotnych uprawnionych do zasiłku odnotowano w PUP w Grajewie – 13,9%, w PUP w Suwałkach – 13,3% oraz w PUP w Bielsku Podlaskim – 13,0% ogółu bezrobotnych zarejestrowanych w tych urzędach.

W woj. podlaskim jedynie na terenie działania PUP w Grajewie i Sejnach okres pobierania zasiłku dla bezrobotnych wynosił 12 miesięcy, w pozostałych PUP zasiłek ten był przyznawany na 6 miesięcy.

3.4. Bezrobocie młodzieży

O ile w ostatnich latach zmniejszał się w woj. podlaskim odsetek bezrobotnej młodzieży, to w latach 2009-2011 nastąpił wzrost udziału tej grupy wiekowej w strukturze bezrobotnych. W 2012r. ponownie odnotowano spadek poziomu bezrobocia wśród osób do 25 roku życia i była to jedyna grupa bezrobotnych będących w szczególnej sytuacji na rynku pracy, która uległa zmniejszeniu. W 2013r. liczba bezrobotnych wśród osób do 25 roku życia zmniejszyła się jeszcze bardziej. Spadkowi uległ też udział procentowy młodzieży w populacji podlaskich bezrobotnych (o 1,2 punktu proc.). Niestety bezrobocie młodzieży na Podlasiu nadal jest bardzo wysokie, wyższe niż średnia w kraju (odpowiednio; 20,0% wobec 18,6% ogółu bezrobotnych w Polsce).

Bezrobocie wśród młodzieży determinują takie czynniki, jak: ogólna trudna sytuacja gospodarcza naszego regionu i kraju i związany z tym niedostatek miejsc pracy, niedostosowanie kierunków kształcenia do możliwości i potrzeb rynku pracy, brak odpowiednich praktyk zawodowych na poziomie wymaganym przez pracodawców, brak umiejętności planowania alternatywnej kariery zawodowej i mała mobilność zawodowa.

Urzędy pracy stwarzają bezrobotnej młodzieży możliwość podnoszenia kwalifikacji lub przekwalifikowania w związku z brakiem odpowiednich propozycji zatrudnienia, a także możliwość zdobycia doświadczenia poprzez odbycie stażu u pracodawcy. W powiatowych urzędach pracy prowadzone jest przez doradców zawodowych poradnictwo zawodowe. W Wojewódzkim Urzędzie Pracy w Białymstoku i Oddziałach Terenowych w Łomży i Suwałkach działają Centra Informacji i Planowania Kariery Zawodowej, które świadczą usługi

z zakresu doradztwa zawodowego w formach indywidualnych i grupowych. W powiatowych urzędach pracy istnieją także kluby pracy, w ramach których organizuje się aktywizacyjne spotkania grupowe, mające na celu naukę praktycznych umiejętności poruszania się na rynku pracy.

3.4.1. Bezrobotni do 25 roku życia

W końcu 2013r. w ewidencji urzędów pracy woj. podlaskiego zarejestrowanych było 14197 osób do 25 roku życia, czyli 20,0% ogółu zarejestrowanych bezrobotnych. W populacji tej wystąpiło 6539 kobiet (9,2%), 6946 osób zamieszkałych na wsi (9,8%) oraz 5844 osoby długotrwale bezrobotne (8,2%).

Tabela 33. Bezrobotna młodzież do 25 roku życia w 2013 roku (stan w końcu kwartału)

Kwartały	Bezrobotni do 25 roku życia		wzrost/spadek w porównaniu do poprzedniego kwartału (+/-)
	liczba	% udział w liczbie bezrobotnych ogółem	
IV kwartał 2012r.	14550	21,2	-
I kwartał 2013r.	15125	20,5	+575
II kwartał 2013r.	13584	20,0	-1541
III kwartał 2013r.	13928	20,5	+344
IV kwartał 2013r.	14197	20,0	+269

Poziom bezrobocia wśród młodzieży podlega podobnym zmianom jak ogólna zbiorowość bezrobotnych: spadek nastąpił tylko w II kwartale. W ciągu 2013r. poziom bezrobocia wśród osób do 25 roku życia spadł o 353 osoby, tj. o 2,4%, a procentowy udział w ogólnej zbiorowości bezrobotnych zmniejszył się o 1,2 punktu proc.

Tabela 34. Bezrobotna młodzież wg Powiatowych Urzędów Pracy w 2013 roku (stan w końcu roku)

Powiatowy Urząd Pracy	Liczba bezrobotnych do 25 roku życia	% udział w ogólnej liczbie bezrobotnych
Augustów	940	22,2
Białystok	3737	14,4
Bielsk Podl.	626	25,2
Grajewo	908	21,8
Hajnówka	341	14,8
Kolno	1031	30,7
Łomża	1469	21,5
Mońki	606	21,2
Sejny	420	22,2
Siemiatycze	470	25,2
Sokółka	1226	24,3
Suwałki	979	18,9
Wysokie Maz.	758	30,1
Zambrów	686	24,1
Woj. podlaskie	14197	20,0

Największy odsetek osób do 25 roku życia w ogólnej liczbie bezrobotnych odnotowano na terenie działania PUP w: Kolnie (30,7%), Wysokiem Mazowieckiem (30,1%) oraz Bielsku Podlaskim i Siemiatyczach (po 25,2%); najmniejszy zaś w Białymstoku (14,4%), Hajnówce (14,8%) oraz Suwałkach (18,9%).

Tabela 35. „Napływ” do bezrobocia i „odpływ” z bezrobocia” młodzieży do 25 roku życia w 2013 roku (w okresie sprawozdawczym)

Wyszczególnienie	Bezrobotna młodzież	
	liczba	%
Bezrobotni do 25 roku życia nowo zarejestrowani „napływ”, z tego:	24515	100,0
- po raz pierwszy	10039	41,0
- po raz kolejny, w tym powracający do rejestracji:	14476	59,0
- po pracach interwencyjnych	82	0,3
- po robotach publicznych	79	0,3
- po stażu	3289	13,4
- po odbyciu przygotowania zawodowego dorosłych	0	0,0
- po szkoleniu	619	2,5
- po pracach społecznie użytecznych	55	0,2

Wyszczególnienie	Bezrobotna młodzież	
	liczba	%
- po zakończeniu indywidualnego programu zatrudnienia socjalnego lub kontraktu socjalnego	53	0,2
Bezrobotni do 25 roku życia wyrejestrowani „odpływ”, w tym z powodu:	22293	100,0
<input type="checkbox"/> podjęcia pracy, z tego:	9131	41,0
<input type="checkbox"/> pracy niesubsydiowanej	8186	36,7
- w tym pracy sezonowej	1061	4,8
<input type="checkbox"/> pracy subsydiowanej, w tym:	945	4,2
- w ramach prac interwencyjnych	285	1,3
- w ramach robót publicznych	112	0,5
- z tytułu podjęcia działalności gospodarczej	306	1,4
- w ramach refundacji kosztów zatrudnienia bezrobotnego	234	1,0
<input type="checkbox"/> rozpoczęcia szkolenia	614	2,8
<input type="checkbox"/> rozpoczęcia stażu	3340	15,0
<input type="checkbox"/> rozpoczęcia przygotowania zawodowego	7	0,03
<input type="checkbox"/> rozpoczęcia pracy społecznie użytecznej	65	0,3
<input type="checkbox"/> rozpoczęcia realizacji indywidualnego programu zatrudnienia socjalnego lub kontraktu socjalnego	95	0,4
<input type="checkbox"/> odmowy bez uzasadnionej przyczyny przyjęcia propozycji odpowiedniego zatrudnienia lub innej pracy zarobkowej lub uczestnictwa w aktywnych programach rynku pracy	369	1,7
<input type="checkbox"/> niepotwierdzenia gotowości do pracy	5988	26,9
<input type="checkbox"/> dobrowolnej rezygnacji ze statusu bezrobotnego	1656	7,4
<input type="checkbox"/> podjęcia nauki	389	1,7

Do urzędów pracy woj. podlaskiego zgłosiło się w ciągu całego 2013r. 24515 osób do 25 roku życia, co stanowiło 30,7% ogółu nowo zarejestrowanych bezrobotnych (2012r.: 24081 – 31,6%). Po raz pierwszy zarejestrowało się 10039 osób w omawianej kategorii wiekowej, tj. 41,0%, a po raz kolejny - 14476 osób, tj. 59,0%. Po pracach interwencyjnych wróciły 82 osoby do 25 roku życia (0,3% nowo rejestrującej się młodzieży), po robotach publicznych – 79 osób (0,3%), po stażu – 3289 osób (13,4%), po szkoleniu – 619 osób (2,5%), po pracach społecznie użytecznych – 55 osób (0,2%) oraz po zakończeniu indywidualnego programu zatrudnienia socjalnego lub kontraktu socjalnego – 53 osoby (0,2%).

Jednocześnie rejestry bezrobotnych opuściły 22293 osoby w wieku do 25 lat, czyli 28,8% ogółu bezrobotnych wyrejestrowanych (2012r.: 21799 – 29,7%). Tak jak wśród ogółu bezrobotnych, najczęstszą przyczyną wyłączeń młodych osób z ewidencji urzędów pracy w 2013 r. było podejmowanie przez młodzież pracy. Z tego tytułu wyrejestrowano 9131 osób (41,0% „odpływów” młodzieży), z czego pracę niesubsydiowaną podjęło 8186 osób, a subsydiowaną – 945 osób. Drugą najczęściej występującą przyczyną wyłączeń było niepotwierdzenie gotowości do pracy. Z tego powodu wyłączono 5988 osób do 25 roku życia (26,9% „odpływów”). Na staż zostało skierowanych 3340 młodych osób (15,0% „odpływów”), natomiast szkolenie podjęło 614 osób (2,8% „odpływów”). Ze statusu bezrobotnego dobrowolnie zrezygnowało 1656 osób z omawianej kategorii wiekowej (7,4%).

Wskaźnik płynności rynku pracy dla młodzieży do 25 roku życia, pod wpływem wzrostu liczby podjęć pracy wzrósł w 2013 r. o 4,6 punktu proc. i wyniósł 37,2%. Dla porównania, dla całej zbiorowości bezrobotnych wskaźnik ten wyniósł 45,3%.

3.4.2. Bezrobotni, którzy ukończyli szkołę wyższą, do 27 roku życia

We wprowadzonej od 1 stycznia 2005r. nowej sprawozdawczości rynku pracy uwzględniono grupę osób bezrobotnych, które ukończyły szkołę wyższą, do 27 roku życia. Do absolwentów szkół wyższych, którzy nie ukończyli 27 roku życia, a będących w okresie 12 miesięcy od dnia określonego w dyplomie lub innym dokumencie poświadczającym ukończenie szkoły wyższej, urzędy pracy mogą zastosować instrumenty przeznaczone dla osób znajdujących się w szczególnej sytuacji na rynku pracy, a zwłaszcza mogą oni zostać skierowani do odbycia stażu u pracodawcy przez okres nie przekraczający 12 miesięcy.

Do urzędów pracy woj. podlaskiego zgłosiło się w ciągu 2013r. 3913 osób, które ukończyły szkołę wyższą, do 27 roku życia i stanowiły one 4,9% ogółu nowo zarejestrowanych bezrobotnych. W tym czasie pracę podjęło 1491 osób w omawianej kategorii bezrobotnych. Wskaźnik płynności rynku pracy

wyniósł więc dla tej grupy 38,1% (w 2012r. – 36,3%). Należy tu zaznaczyć, że był on wyższy niż analogiczny wskaźnik dla bezrobotnej młodzieży do 25 roku życia, który wyniósł 37,2%; jednak oba wskaźniki są niższe od wskaźnika płynności liczonego dla ogółu bezrobotnych (45,3%).

Tabela 36. Bezrobotna młodzież, która ukończyła szkołę wyższą, do 27 roku życia w woj. podlaskim w 2013 roku (stan w końcu kwartału)

Kwartały	Bezrobotni, którzy ukończyli szkołę wyższą, do 27 roku życia		wzrost/spadek w porównaniu do poprzedniego kwartału (+/-)
	liczba	% udział w liczbie bezrobotnych ogółem	
IV kwartał 2012r.	1415	2,1	-
I kwartał 2013r.	1294	1,8	-121
II kwartał 2013r.	870	1,3	-424
III kwartał 2013r.	1101	1,6	+231
IV kwartał 2013r.	1376	1,9	+275

Również ta grupa bezrobotnych podlega sezonowym wahaniom poziomu bezrobocia. W 2013 roku liczba bezrobotnych absolwentów studiów wyższych, najniższy poziom osiągnęła w końcu II kwartału (podobnie jak dla ogółu zbiorowości). Następnie od momentu zakończenia roku akademickiego miał miejsce wzrost liczby młodych ludzi rejestrujących się w urzędach pracy.

Na koniec 2013r. w powiatowych urzędach pracy woj. podlaskiego zarejestrowanych było 1376 osób, które ukończyły szkołę wyższą, do 27 roku życia, co stanowiło 1,9% ogółu zarejestrowanych bezrobotnych. W porównaniu do końca 2013 r. liczba ta zmniejszyła się o 39 osób, tj. o 2,8%, a udział tej grupy w ogólnej liczbie bezrobotnych o 0,2 punktu proc.

Wśród osób bezrobotnych do 27 roku życia, posiadających dyplom wyższej uczelni, większość stanowiły kobiety – 68,3%. Udział kobiet w tej grupie bezrobotnych znacznie przewyższa analogiczny wskaźnik udziału kobiet zarówno w stosunku do populacji osób do 25 roku życia (46,1%), jak i do ogółu bezrobotnych (45,6%).

Z powyższych danych jasno wynika, iż mężczyznom po ukończeniu szkoły zdecydowanie szybciej udaje się znaleźć pracę. Znacznie częściej bez-

robotnymi stają się kobiety. Wyższy poziom wykształcenia kobiet nie stwarza im możliwości szybszego uzyskania zatrudnienia w takim stopniu, jak mężczyznom.

Poziom bezrobocia wśród tej grupy młodzieży oraz wysokość jej udziału w ogólnej liczbie bezrobotnych nie są jednakowe na terenie całego województwa. Dane dotyczące zróżnicowania terytorialnego bezrobocia młodzieży przedstawia poniższa tabela.

Tabela 37. Bezrobotna młodzież, która ukończyła szkołę wyższą, do 27 roku życia wg Powiatowych Urzędów Pracy w 2013 roku (stan w końcu roku)

Powiatowy Urząd Pracy	Liczba bezrobotnych, którzy ukończyli szkołę wyższą, do 27 roku życia	% udział w ogólnej liczbie bezrobotnych
Augustów	77	1,8
Białystok	543	2,1
Bielsk Podlaski	72	2,9
Grajewo	55	1,3
Hajnówka	36	1,6
Kolno	53	1,6
Łomża	171	2,5
Mońki	35	1,6
Sejny	29	1,5
Siemiatycze	37	2,0
Sokółka	55	1,1
Suwałki	111	2,1
Wysokie Maz.	51	2,0
Zambrów	51	1,8
Woj. podlaskie	1376	1,9

Największy odsetek osób, które ukończyły szkołę wyższą, do 27 roku życia, w ogólnej liczbie bezrobotnych odnotowano na terenie działania PUP w: Bielsku Podlaskim (2,9%), Łomży (2,5%) oraz Białymstoku i Suwałkach (po 2,1%); najmniejszy zaś w Sokółce (1,1%), Grajewie (1,3%) i Sejnach (1,5%).

3.4.3. Bezrobotni w okresie 12 miesięcy od dnia ukończenia nauki

Ustawa z dnia 20 kwietnia 2004r. o promocji zatrudnienia i instytucjach rynku pracy zaprzestała posługiwania się pojęciem „absolwenta”. W sprawozdawczości rynku pracy pojawiła się w to miejsce kategoria osób będących w okresie do 12 miesięcy od ukończenia szkoły, tj. od dnia określonego w dyplomie, świadectwie lub innym dokumencie potwierdzającym ukończenie nauki w szkole, kursów zawodowych trwających co najmniej 24 miesiące lub nabycie uprawnień do wykonywania zawodu przez niepełnosprawnych.

W ciągu 2013r. w urzędach pracy woj. podlaskiego zarejestrowały się 10744 nowe osoby będące w okresie do 12 miesięcy od dnia ukończenia nauki, czyli 13,5% ogółu nowo zarejestrowanych bezrobotnych. Jednocześnie w ciągu tego roku pracę podjęło 3198 osób z tej grupy bezrobotnych. Wskaźnik płynności rynku pracy wyniósł więc 29,8% (w 2012 r. – 26,2%).

Tabela 38. Osoby bezrobotne w okresie 12 miesięcy od dnia ukończenia nauki w woj. podlaskim w 2013 roku (stan w końcu kwartału)

Kwartały	Bezrobotni będący w okresie 12 miesięcy od dnia ukończenia nauki		wzrost/spadek w porównaniu do poprzedniego kwartału (+/-)
	liczba	% udział w liczbie bezrobotnych ogółem	
IV kwartał 2012r.	4522	6,6	-
I kwartał 2013r.	4684	6,3	+162
II kwartał 2013r.	2365	3,5	-2319
III kwartał 2013r.	3787	5,6	+1422
IV kwartał 2013r.	4477	6,3	+690

Na przestrzeni całego roku populacja bezrobotnych absolwentów zmniejszyła się o 45 osób, tj. o 1,0%, a ich udział wśród ogółu bezrobotnych zmniejszył się o 0,3 punktu proc. W końcu 2013r. w urzędach pracy pozostawało zarejestrowanych 4477 bezrobotnych absolwentów. Stanowili oni 6,3% ogółu zarejestrowanych bezrobotnych.

Tabela 39. Bezrobotni w okresie 12 miesięcy od dnia ukończenia nauki wg powiatowych urzędów pracy w 2013 roku (stan w końcu roku)

Powiatowy Urząd Pracy	Liczba bezrobotnych w okresie 12 miesięcy od dnia ukończenia nauki	% udział w ogólnej liczbie bezrobotnych
Augustów	259	6,1
Białystok	1332	5,1
Bielsk Podlaski	223	9,0
Grajewo	247	5,9
Hajnówka	109	4,7
Kolno	274	8,2
Łomża	464	6,8
Mońki	160	7,4
Sejny	116	6,1
Siemiatycze	151	8,1
Sokółka	330	6,5
Suwałki	336	6,5
Wysokie Maz.	250	9,9
Zambrów	226	7,9
Woj. podlaskie	4477	6,3

W końcu 2013r. największy procent absolwentów w ogólnej liczbie bezrobotnych odnotowano na terenie działania PUP w: Wysokiem Mazowieckiem (9,9%), Bielsku Podlaskim (9,0%) oraz Kolnie (8,2%) i Siemiatyczach (8,1%); najmniej zaś na terenie PUP w: Hajnówce (4,7%), Białymstoku (5,1%) oraz Augustowie i Sejnach (po 6,1%).

Tabela 40. Bezrobotni w okresie 12 miesięcy od dnia ukończenia nauki według wielkich grup zawodów w woj. podlaskim w 2013 roku (stan w końcu roku)

Grupy zawodów (nazwa grupy wielkiej)	Bezrobotni ogółem		w tym osoby w okresie 12 m-cy od dnia ukończenia nauki	
	liczba	%	liczba	%
Ogółem, z tego:	70889	100,0	4477	100,0
0. Siły zbrojne	5	0,01	1	0,02
1. Przedstawiciele władz publicznych, wyżsi urzędnicy i kierownicy	273	0,4	1	0,02
2. Specjaliści	7329	10,3	1139	25,4
3. Technicy i inny średni personel	9507	13,4	601	13,4
4. Pracownicy biurowi	2248	3,2	111	2,5
5. Pracownicy usług osobistych i sprzedawcy	8802	12,4	399	8,9
6. Rolnicy, ogrodnicy, leśnicy i rybacy	1421	2,0	26	0,6
7. Robotnicy przemysłowi i rzemieślnicy	15394	21,7	310	6,9
8. Operatorzy i monterzy maszyn i urządzeń	3338	4,7	44	1,0
9. Pracownicy przy pracach prostych	5078	7,2	76	1,7
Bez zawodu	17494	24,7	1769	39,5

Struktura zawodowa bezrobotnych absolwentów różni się zdecydowanie od struktury ogółu zarejestrowanych bezrobotnych.

Wśród bezrobotnych absolwentów najliczniej reprezentowaną grupą zawodową są specjaliści. W końcu 2013r. do grupy tej zaliczono 1139 osób i stanowiły one 25,4% ogółu zarejestrowanych bezrobotnych absolwentów. Wśród ogółu bezrobotnych osoby z wyższym wykształceniem stanowiły 10,3%. Udział specjalistów wśród bezrobotnych absolwentów jest więc prawie 2,5-krotnie większy niż w ogólnej zbiorowości bezrobotnych.

Wśród bezrobotnych specjalistów będących w okresie 12 miesięcy od dnia ukończenia nauki najliczniej reprezentowani byli specjaliści do spraw administracji i rozwoju, wizytatorzy i specjaliści metod nauczania, specjaliści do

spraw zarządzania i organizacji oraz specjaliści z dziedziny prawa gdzie indziej niesklasyfikowani.

Drugą pod względem liczebności grupą zawodową wśród bezrobotnych absolwentów są technicy i inny średni personel – w końcu 2013r. zarejestrowanych było 601 osób. Stanowiły one 13,4% bezrobotnych absolwentów, a więc taki sam odsetek jak wśród ogółu zarejestrowanych bezrobotnych (13,4%).

Największe grupy zawodowe absolwentów szkół średnich to: technicy mechanicy, średni personel do spraw statystyki i dziedzin pokrewnych oraz technicy rolnictwa i pokrewni.

Wyższy jest też procentowy udział osób nie posiadających żadnego zawodu w populacji bezrobotnych absolwentów niż w ogólnej liczbie bezrobotnych: odpowiednio 39,5% wobec 24,7% udziału w ogólnej zbiorowości bezrobotnych. Jest to jedna z liczniejszych grup wśród bezrobotnych absolwentów szkół, rekrutująca się głównie spośród osób kończących edukację na poziomie liceum ogólnokształcącego i tym osobom ze względu na brak wykształcenia w konkretnym zawodzie najtrudniej jest podjąć pracę.

3.5. Bezrobocie osób powyżej 50 roku życia

Osoby powyżej 50 roku życia zostały uznane przez Ustawę o promocji zatrudnienia i instytucjach rynku pracy za osoby będące w szczególnej sytuacji na rynku pracy i w związku z tym zostały objęte przez powiatowe urzędy pracy dodatkowymi działaniami.

Na koniec 2013 roku liczba zarejestrowanych bezrobotnych powyżej 50 roku życia wyniosła 17647 osoby, w tym 6398 kobiet. Bezrobotni powyżej 50 roku życia stanowili 24,9% ogółu bezrobotnych zarejestrowanych w województwie.

Tabela 41. Bezrobotni powyżej 50 roku życia w woj. podlaskim w 2013 roku (stan w końcu kwartału)

Kwartały	Bezrobotni powyżej 50 roku życia		wzrost/spadek w porównaniu do poprzedniego kwartału (+/-)
	liczba	% udział w liczbie bezrobotnych ogółem	
IV kwartał 2012r.	15933	23,2	-
I kwartał 2013r.	17136	23,2	+1203
II kwartał 2013r.	16048	23,6	-1088
III kwartał 2013r.	16423	24,1	+375
IV kwartał 2013r.	17647	24,9	+1224

W ciągu roku poziom bezrobocia wśród tej grupy bezrobotnych, zmniejszył się w II kwartale, największy zaś wzrost odnotowano pod koniec roku. W 2013r. poziom bezrobocia wśród osób powyżej 50 roku życia zwiększył się o 10,8% (o 1714 osób).

Tabela 42. Bezrobotni powyżej 50 roku życia wg powiatowych urzędów pracy w 2013 roku (stan w końcu roku)

Powiatowy Urząd Pracy	Liczba osób powyżej 50 roku życia	% udział w ogólnej liczbie bezrobotnych
Augustów	1024	24,2
Białystok	7351	28,2
Bielsk Podlaski	602	24,2
Grajewo	927	22,3
Hajnówka	671	29,1
Kolno	557	16,6
Łomża	1660	24,3
Mońki	462	21,5
Sejny	380	20,1
Siemiatycze	452	24,3
Sokółka	1121	22,2
Suwałki	1390	26,8
Wysokie Mazowieckie	475	18,9
Zambrów	575	20,2
Woj. podlaskie	17647	24,9

Największy odsetek osób bezrobotnych powyżej 50 roku życia odnotowano w PUP w: Hajnówce (29,1%), Białymstoku (28,2%) oraz w Suwałkach

(26,8%); najmniej zaś w PUP w: Kolnie (16,6%), Wysokiem Mazowieckiem (18,9%) oraz Sejnach (20,1%) i Zambrowie (20,2%).

Tabela 43. "Napływy" i "odpływy" bezrobotnych powyżej 50 roku życia w 2013 roku (w okresie sprawozdawczym)

Wyszczególnienie	Bezrobotni powyżej 50 roku życia	
	liczba	%
Bezrobotni nowo zarejestrowani "napływ", z tego rejestrujący się:	15398	100,0
- po raz pierwszy	1899	12,3
- po raz kolejny, w tym powracający do rejestracji:	13499	87,7
- po pracach interwencyjnych	141	0,9
- po robotach publicznych	419	2,7
- po stażu	1279	8,3
- po odbyciu przygotowania zawodowego dorosłych	0	0,0
- po szkoleniu	453	2,9
- po pracach społecznie użytecznych	381	2,5
- po zakończeniu indywidualnego programu zatrudnienia socjalnego lub podpisania kontraktu socjalnego	19	0,1
Bezrobotni wyrejestrowani „odpływ”, w tym z powodu:	13684	100,0
<input type="checkbox"/> podjęcia pracy, z tego:	5406	39,5
<input type="checkbox"/> pracy niesubsydiowanej	4216	30,8
- w tym pracy sezonowej	502	3,7
<input type="checkbox"/> pracy subsydiowanej, w tym:	1190	8,7
- w ramach prac interwencyjnych	335	2,4
- w ramach robót publicznych	599	4,4
- z tytułu podjęcia działalności gospodarczej	117	0,9
- w ramach refundacji kosztów zatrudnienia bezrobotnego	117	0,9
<input type="checkbox"/> rozpoczęcia szkolenia	453	3,3
<input type="checkbox"/> rozpoczęcia stażu	1135	8,3
<input type="checkbox"/> rozpoczęcia przygotowania zawodowego dorosłych	1	0,01
<input type="checkbox"/> rozpoczęcia prac społecznie użytecznych	394	2,9
<input type="checkbox"/> rozpoczęcia realizacji indywidualnego programu zatrudnienia socjalnego lub podpisania kontraktu socjalnego	61	0,4
<input type="checkbox"/> odmowy bez uzasadnionej przyczyny przyjęcia propozycji odpowiedniego zatrudnienia lub innej pracy zarobkowej lub uczestnictwa w aktywnych programach rynku pracy	162	1,2
<input type="checkbox"/> niepotwierdzenia gotowości do pracy	2290	16,7
<input type="checkbox"/> dobrowolnej rezygnacji ze statusu bezrobotnego	977	7,1
<input type="checkbox"/> nabycia praw emerytalnych lub rentowych	342	2,5

W 2013 roku w urzędach pracy zarejestrowało się 15398 bezrobotnych powyżej 50 roku życia (19,3% napływu do bezrobocia ogółem), z tego po raz pierwszy zarejestrowało się 1899 osób (12,3% ogółu napływu w tej populacji), a po raz kolejny 13499 osób (tj. 87,7%). W porównaniu do 2012r. odnotowano wzrost napływu do bezrobocia osób w omawianej grupie wiekowej o 11,6%. W tym samym czasie napływ bezrobotnych ogółem zwiększył się o 4,7%.

W 2013 roku z ewidencji bezrobotnych wyłączono 13684 osoby powyżej 50 roku życia, tj. o 669 osób więcej niż w 2012 r. (wzrost odpływów o 5,1%, a więc mniejszy niż wśród ogółu bezrobotnych, wśród których odpływy zwiększyły się o 5,7%). Najczęstszą przyczyną wyłączenia starszych osób bezrobotnych ze statystyki urzędów pracy były podjęcia pracy (39,5% odpływu tej subpopulacji) oraz niepotwierdzenie gotowości do pracy (16,7%). W analizowanym okresie pracę podjęło 5406 osób w omawianej kategorii (i było to o 852 osoby więcej niż w 2012 r.). Wskaźnik płynności rynku pracy dla osób powyżej 50 roku życia, rozumiany jako stosunek liczby osób podejmujących pracę w 2013r. do liczby osób nowo zarejestrowanych w tym czasie, wyniósł 35,1% (w 2012r. – 33,0%). Dla porównania, dla całej zbiorowości bezrobotnych wskaźnik ten wyniósł 45,3%. Prace niesubsydiowane podjęło 4216 osób (30,8% odpływu tej subpopulacji), a w ramach subsydiowanych miejsc pracy zatrudniło 1190 osób (8,7% odpływu).

W 2013r. różnego rodzaju działaniami aktywizacyjnymi objęto 3212 bezrobotnych powyżej 50 roku życia, co stanowiło 21,3% wszystkich zaktywizowanych bezrobotnych (prace interwencyjne, roboty publiczne, dotacje na podjęcie działalności gospodarczej, refundacje kosztów wyposażenia i doposażenia stanowiska pracy, szkolenia, staże, przygotowanie zawodowe, prace społecznie użyteczne, realizacja indywidualnego programu zatrudnienia socjalnego lub kontraktu socjalnego). Liczba zaktywizowanych bezrobotnych powyżej 50 roku życia zwiększyła się o 270 osób, tj. o 9,2% w porównaniu do 2012r.

Największym zainteresowaniem bezrobotnych w omawianej kategorii wiekowej cieszyły się staże, które w 2013 r. rozpoczęło 1135 osób w wieku 50+ (8,3% odpływu osób pow. 50 roku życia), roboty publiczne, które rozpoczęło

599 osób (4,4% odpływu osób pow. 50 roku życia), a także szkolenia, które rozpoczęły 453 osoby (3,3% odpływu osób pow. 50 roku życia) oraz prace społecznie użyteczne i prace interwencyjne, które rozpoczęło odpowiednio: 394 i 335 osób (łącznie 5,3% odpływu osób pow. 50 roku życia). W ogólnej liczbie osób bezrobotnych, które rozpoczęły roboty publiczne w 2013 r., osoby pow. 50 roku życia stanowiły 54,3%. Wysoki był również odsetek tej grupy wiekowej wśród ogółu bezrobotnych podejmujących prace społecznie użyteczne (36,5%).

3.6. Bezrobocie osób bez kwalifikacji zawodowych

Osoby nie posiadające kwalifikacji zawodowych są następną grupą bezrobotnych, uznanych przez Ustawę o promocji zatrudnienia i instytucjach rynku pracy za będące w szczególnej sytuacji na rynku pracy i w związku z tym objętych przez powiatowe urzędy pracy dodatkowymi działaniami. Ta grupa bezrobotnych obejmuje osoby nie posiadające kwalifikacji do wykonywania jakiegokolwiek zawodu poświadczonych dyplomem, świadectwem, zaświadczeniem instytucji szkoleniowej lub innym dokumentem uprawniającym do wykonywania zawodu; są to z reguły osoby z wykształceniem gimnazjalnym i poniżej oraz absolwenci liceów ogólnokształcących.

Na koniec 2013 roku liczba zarejestrowanych bezrobotnych bez kwalifikacji zawodowych wyniosła 22440 osób, w tym 10583 kobiety. Bezrobotni ci stanowili 29,2% ogółu bezrobotnych zarejestrowanych w województwie.

W ciągu całego 2013r. do urzędów pracy zgłosiło się 24585 osób nie posiadających kwalifikacji do wykonywania jakiegokolwiek zawodu i stanowiły one 30,8% ogółu nowo rejestrujących się bezrobotnych. W tym czasie pracę podjęło 7627 osób bez kwalifikacji zawodowych. Płynność rynku pracy dla tej grupy bezrobotnych wyniosła 31,0% (w 2012r. – 27,1%).

Tabela 44. Bezrobotni bez kwalifikacji zawodowych w woj. podlaskim w 2013 roku (stan w końcu kwartału)

Kwartały	Bezrobotni bez kwalifikacji zawodowych		wzrost/spadek w porównaniu do poprzedniego kwartału (+/-)
	liczba	% udział w liczbie bezrobotnych ogółem	
IV kwartał 2012r.	20733	30,2	-
I kwartał 2013r.	22547	30,5	+1814
II kwartał 2013r.	21479	31,6	-1068
III kwartał 2013r.	21677	31,8	+198
IV kwartał 2013r.	22440	31,7	+763

Poziom bezrobocie wśród bezrobotnych bez kwalifikacji zawodowych zmniejszył się tylko w II kwartale, w pozostałym okresie odnotowano jego wzrost. W 2013r. poziom bezrobocia w tej grupie zwiększył się o 1707 osób, tj. o 8,2%, a jej udział wśród ogółu bezrobotnych zwiększył się o 1,5 punktu proc.

Tabela 45. Bezrobotni bez kwalifikacji zawodowych wg powiatowych urzędów pracy w 2013 roku (stan w końcu roku)

Powiatowy Urząd Pracy	Liczba osób bez kwalifikacji zawodowych	% udział w ogólnej liczbie bezrobotnych
Augustów	1153	27,2
Białystok	7453	28,6
Bielsk Podlaski	828	33,3
Grajewo	1547	37,1
Hajnówka	767	33,3
Kolno	1485	44,2
Łomża	2230	32,7
Mońki	769	35,8
Sejny	728	38,5
Siemiatycze	715	38,4
Sokółka	1339	26,6
Suwałki	1848	35,6
Wysokie Mazowieckie	768	30,5
Zambrów	810	28,4
Woj. podlaskie	22440	31,7

Największy odsetek osób bezrobotnych bez kwalifikacji zawodowych odnotowano w PUP w: Kolnie (44,2%), Sejnach (38,5%) oraz w Siemiatyczach (38,4%); najmniej zaś w PUP w: Sokółce (26,6%), Augustowie (27,2%) oraz Zambrowie (28,4%) i Białymstoku (28,6%).

3.7. Bezrobocie osób bez doświadczenia zawodowego

Na koniec 2013 roku liczba zarejestrowanych bezrobotnych nie posiadających doświadczenia zawodowego, tj. zgodnie z Ustawą o promocji zatrudnienia i instytucjach rynku pracy, osób, które wykonywały zatrudnienie oraz inną pracę zarobkową przez łączny okres poniżej 6 miesięcy, wynosiła 21279 osób. Bezrobotni bez doświadczenia zawodowego stanowili 30,0% ogółu bezrobotnych zarejestrowanych w województwie.

W ciągu całego 2013 r. do urzędów pracy zgłosiły się 26564 osoby bez doświadczenia zawodowego i stanowiły one 33,3% ogółu nowo rejestrujących się bezrobotnych. W tym czasie pracę podjęły 9463 osoby bez doświadczenia zawodowego. Płynność rynku pracy dla tej grupy bezrobotnych wyniosła 35,6% (w poprzednim roku – 30,7%).

Tabela 46. Bezrobotni bez doświadczenia zawodowego w woj. podlaskim w 2013 roku (stan w końcu kwartału)

Kwartały	Bezrobotni bez doświadczenia zawodowego		wzrost/spadek w porównaniu do poprzedniego kwartału (+/-)
	liczba	% udział w liczbie bezrobotnych ogółem	
IV kwartał 2012r.	20854	30,4	-
I kwartał 2013r.	21644	29,3	+790
II kwartał 2013r.	20226	29,8	-1418
III kwartał 2013r.	20714	30,4	+488
IV kwartał 2013r.	21279	30,0	+565

Poziom bezrobocia wśród osób bez doświadczenia zawodowego zmniejszył się jedynie w II kwartale. W 2013 r. poziom bezrobocia w tej grupie

wzrósł o 425 osób, tj. o 2,0%, natomiast jej udział wśród ogółu bezrobotnych zmniejszył się o 0,4 punktu proc.

Tabela 47. Bezrobotni bez doświadczenia zawodowego wg powiatowych urzędów pracy w 2013 roku (stan w końcu roku)

Powiatowy Urząd Pracy	Liczba osób bez doświadczenia zawodowego	% udział w ogólnej liczbie bezrobotnych
Augustów	1232	29,1
Białystok	7127	27,4
Bielsk Podlaski	757	30,5
Grajewo	1355	32,5
Hajnówka	563	24,4
Kolno	1241	36,9
Łomża	1815	26,6
Mońki	857	39,9
Sejny	682	36,1
Siemiatycze	723	38,8
Sokółka	1899	37,7
Suwałki	1213	23,4
Wysokie Mazowieckie	898	35,7
Zambrów	917	32,2
Woj. podlaskie	21279	30,0

Największy odsetek osób bez doświadczenia zawodowego odnotowano w PUP w: Mońkach (39,9%), Siemiatyczach (38,8%) oraz Sokółce (37,7%); najmniejszy zaś w PUP w: Suwałkach (23,4%), Hajnówce (24,4%) oraz Łomży (26,6%).

3.8. Bezrobocie osób bez wykształcenia średniego

W ewidencji urzędów pracy według stanu na koniec 2013 roku pozostawało 35952 bezrobotnych bez wykształcenia średniego, co stanowiło 50,7% ogółu zarejestrowanych bezrobotnych.

W ciągu całego 2013r. do urzędów pracy zgłosiło się 33395 osób bez wykształcenia średniego i stanowiły one 41,9% ogółu nowo rejestrujących się bezrobotnych. W tym czasie pracę podjęły 12434 osoby bez wykształcenia średniego. Płynność rynku pracy dla tej grupy bezrobotnych wyniosła 37,2% (w poprzednim roku – 32,9%).

Tabela 48. Bezrobotni bez wykształcenia średniego w woj. podlaskim w 2013 roku (stan w końcu kwartału)

Kwartały	Bezrobotni bez wykształcenia średniego		wzrost/spadek w porównaniu do poprzedniego kwartału (+/-)
	liczba	% udział w liczbie bezrobotnych ogółem	
IV kwartał 2012r.	35352	51,5	-
I kwartał 2013r.	38313	51,8	+2961
II kwartał 2013r.	34620	50,9	-3693
III kwartał 2013r.	33945	49,9	-675
IV kwartał 2013r.	35952	50,7	+2007

Poziom bezrobocia wśród osób bez wykształcenia średniego zmniejszył się w II i III kwartale. W 2013 r. poziom bezrobocia w tej grupie wzrósł o 600 osób, tj. o 1,7%, natomiast jej udział wśród ogółu bezrobotnych zmniejszył się o 0,8 punktu proc.

Tabela 49. Bezrobotni bez wykształcenia średniego wg powiatowych urzędów pracy w 2013 roku (stan w końcu roku)

Powiatowy Urząd Pracy	Liczba osób bez wykształcenia średniego	% udział w ogólnej liczbie bezrobotnych
Augustów	2320	54,8
Białystok	12275	47,2
Bielsk Podlaski	1131	45,5
Grajewo	2348	56,4
Hajnówka	1252	54,4
Kolno	1909	56,8
Łomża	3469	50,9
Mońki	1236	57,5
Sejny	917	48,5
Siemiatycze	1020	54,8
Sokółka	2557	50,7
Suwałki	2708	52,2
Wysokie Mazowieckie	1230	48,9
Zambrów	1580	55,4
Woj. podlaskie	35952	50,7

Wśród ogółu bezrobotnych największy odsetek osób bez wykształcenia średniego odnotowano w PUP w: Mońkach (57,5%), Kolnie (56,8%) i Grajewie

(56,4%); najmniej zaś w PUP w: Bielsku Podlaskim (45,5%), Białymstoku (47,2%) oraz Sejnach (48,5%) i Wysokiem Mazowieckiem (48,9%).

3.9. Bezrobocie osób wychowujących co najmniej jedno dziecko do 18 roku życia

Spośród ogółu nowo zarejestrowanych w ciągu 2013r. bezrobotnych, 4224 osoby (5,3%) samotnie wychowywało co najmniej jedno dziecko do 18 roku życia. W tym czasie pracę podjęło 1820 osób, płynność rynku pracy dla tej grupy bezrobotnych wyniosła więc 43,1% (w 2012 r. – 39,9%). Na koniec 2013 roku liczba zarejestrowanych bezrobotnych wychowujących co najmniej jedno dziecko do 18 roku życia wyniosła 5070 osób, w tym 84,1% to kobiety (4265). Bezrobotni ci stanowili 7,2% ogółu zarejestrowanych bezrobotnych.

Tabela 50. Bezrobotni wychowujący co najmniej jedno dziecko do 18 roku życia w woj. podlaskim w 2013 roku (stan w końcu kwartału)

Kwartały	Bezrobotni wychowujący co najmniej jedno dziecko do 18 roku życia		wzrost/spadek w porównaniu do poprzedniego kwartału (+/-)
	liczba	% udział w liczbie bezrobotnych ogółem	
IV kwartał 2012r.	4662	6,8	-
I kwartał 2013r.	4950	6,7	+288
II kwartał 2013r.	4714	6,9	-236
III kwartał 2013r.	4899	7,2	+185
IV kwartał 2013r.	5070	7,2	+171

Poziom bezrobocia wśród osób wychowujących co najmniej jedno dziecko do 18 roku życia zmniejszył się jedynie w II kwartale, po czym rósł aż do końca roku. Na przestrzeni roku. poziom bezrobocia w tej grupie wzrósł o 408 osób, tj. o 8,8%.

Tabela 51. Bezrobotni wychowujący co najmniej jedno dziecko do 18 roku życia wg powiatowych urzędów pracy w 2013 roku (stan w końcu roku)

Powiatowy Urząd Pracy	Liczba osób wychowujących co najmniej jedno dziecko do 18 roku życia	% udział w ogólnej liczbie bezrobotnych
Augustów	303	7,2
Białystok	1935	7,4
Bielsk Podlaski	202	8,1
Grajewo	277	6,7
Hajnówka	235	10,2
Kolno	163	4,9
Łomża	425	6,2
Mońki	132	6,1
Sejny	114	6,0
Siemiatycze	135	7,2
Sokółka	323	6,4
Suwałki	513	9,9
Wysokie Mazowieckie	123	4,9
Zambrów	190	6,7
Woj. podlaskie	5070	7,2

Największy odsetek bezrobotnych osób samotnie wychowujących, co najmniej jedno dziecko do 18 roku życia odnotowano w PUP w Hajnówce (10,2%), Suwałkach (9,9%) i Bielsku Podlaskim (8,1%); najmniej zaś w PUP w: Kolnie i Wysokiem Mazowieckiem (po 4,9%).

3.10. Długotrwałe bezrobocie w woj. podlaskim

Osoby długotrwałe bezrobotne, zgodnie z Ustawą o promocji zatrudnienia i instytucjach rynku pracy, to osoby pozostające w rejestrze powiatowego urzędu pracy łącznie przez okres ponad 12 miesięcy w okresie ostatnich 2 lat, z wyłączeniem okresów odbywania stażu i przygotowania zawodowego w miejscu pracy. Jako osoby będące w szczególnej sytuacji na rynku pracy, również są adresatami dodatkowych działań publicznych służb zatrudnienia.

Tabela 52. Długotrwale bezrobotni w woj. podlaskim w 2013 roku
(stan w końcu kwartału)

Kwartały	Długotrwale bezrobotni		wzrost/spadek w porównaniu do poprzedniego kwartału (+/-)
	liczba	% udział w liczbie bezrobotnych ogółem	
IV kwartał 2012r.	38182	55,6	-
I kwartał 2013r.	39930	54,0	+1748
II kwartał 2013r.	38137	56,1	-1793
III kwartał 2013r.	38792	57,0	+655
IV kwartał 2013r.	41082	58,0	+2290

Poziom bezrobocie wśród osób długotrwale bezrobotnych zmniejszył się jedynie w II kwartale, po czym sukcesywnie rósł aż do końca roku. W porównaniu do końca ubiegłego roku liczebność tej kategorii bezrobotnych zwiększyła się o 2900 osób, tj. o 7,6%.

Na koniec 2013 roku liczba zarejestrowanych długotrwale bezrobotnych wyniosła 41082 osoby i stanowili oni 58,0% ogółu.

Tabela 53. Długotrwale bezrobotni wg powiatowych urzędów pracy w 2013 roku (stan w końcu roku)

Powiatowy Urząd Pracy	Liczba osób długotrwale bezrobotnych	% udział w ogólnej liczbie bezrobotnych
Augustów	2702	63,8
Białystok	15164	58,3
Bielsk Podlaski	1155	46,5
Grajewo	2596	62,3
Hajnówka	1206	52,4
Kolno	2146	63,9
Łomża	3771	55,3
Mońki	1364	63,5
Sejny	1180	62,4
Siemiatycze	1016	54,5
Sokółka	3324	65,9
Suwałki	2452	47,2
Wysokie Mazowieckie	1286	51,1
Zambrów	1720	60,3
Woj. podlaskie	41082	58,0

SYTUACJA NA RYNKU PRACY W WOJ. PODLASKIM W 2013R.

Największy odsetek osób długotrwale bezrobotnych odnotowano w PUP w: Sokółce (65,9%), Kolnie (63,9%) oraz Augustowie (63,8%); najmniej zaś w PUP w: Bielsku Podlaskim (46,5%), Suwałkach (47,2%) i Wysokiem Mazowieckim (51,1%).

Tabela 54. "Napływ" do bezrobocia i "odpływ" z bezrobocia" osób długotrwale bezrobotnych w 2013 roku (w okresie sprawozdawczym)

Wyszczególnienie	Długotrwale bezrobotni	
	Liczba	%
Bezrobotni nowo zarejestrowani "napływ", z tego rejestrujący się:	34350	100,0
- po raz pierwszy	x	x
- po raz kolejny, w tym powracający do rejestracji:	34350	100,0
- po pracach interwencyjnych	134	0,4
- po robotach publicznych	341	1,0
- po stażu	2866	8,3
- po odbyciu przygotowania zawodowego dorosłych	0	0,0
- po szkoleniu	964	2,8
- po pracach społecznie użytecznych	931	2,7
- po zakończeniu indywidualnego programu zatrudnienia socjalnego lub podpisania kontraktu socjalnego	54	0,2
Bezrobotni wyrejestrowani "odpływ", w tym z powodu:	31450	100,0
<input type="checkbox"/> podjęcia pracy, z tego:	12260	39,0
<input type="checkbox"/> pracy niesubsydiowanej	10201	32,4
- w tym pracy sezonowej	1410	4,5
<input type="checkbox"/> pracy subsydiowanej, w tym:	2059	6,5
- w ramach prac interwencyjnych	596	1,9
- w ramach robót publicznych	674	2,1
- z tytułu podjęcia działalności gospodarczej	498	1,6
- w ramach refundacji kosztów zatrudnienia bezrobotnego	269	0,9
<input type="checkbox"/> rozpoczęcia szkolenia	910	2,9
<input type="checkbox"/> rozpoczęcia stażu	3000	9,5
<input type="checkbox"/> rozpoczęcia przygotowania zawodowego dorosłych	3	0,01
<input type="checkbox"/> rozpoczęcia pracy społecznie użytecznej	930	3,0
<input type="checkbox"/> rozpoczęcia realizacji indywidualnego programu zatrudnienia socjalnego lub podpisania kontraktu socjalnego	243	0,8
<input type="checkbox"/> odmowy bez uzasadnionej przyczyny przyjęcia propozycji odpowiedniego zatrudnienia lub innej pracy zarobkowej lub uczestnictwa w aktywnych programach rynku pracy	513	1,6
<input type="checkbox"/> niepotwierdzenia gotowości do pracy	8440	26,8
<input type="checkbox"/> dobrowolnej rezygnacji ze statusu bezrobotnego	2802	8,9

Do urzędów pracy woj. podlaskiego zgłosiło się w ciągu całego 2013r. 34350 osób, które pozostawały w rejestrze powiatowego urzędu pracy łącznie przez okres ponad 12 miesięcy w okresie ostatnich 2 lat. Stanowiło to 43,1% wszystkich nowo rejestrujących się bezrobotnych (w 2012r. 32001 osób, tj. 42,0%). Najwięcej osób długotrwale bezrobotnych wróciło po stażu – 2866 osób (8,3%), po szkoleniu – 964 osoby (2,8%) oraz po pracach społecznie użytecznych – 931 osób (2,7%).

Jednocześnie rejestry bezrobotnych opuściło 31450 osób długotrwale bezrobotnych, czyli 40,6% ogółu bezrobotnych wyrejestrowanych. Najczęstszą przyczyną wyłączeń tych osób z ewidencji urzędów pracy w 2013 r. było podejmowanie pracy. Z tego powodu wyłączono 12260 osób długotrwale bezrobotnych (39,0% „odpływów”), z czego pracę niesubsydiowaną podjęło 10201 osób, a subsydiowaną – 2059 osób.

Kolejną najczęściej występującą przyczyną wyłączeń było niepotwierdzenie gotowości do pracy. Z tego tytułu wyrejestrowano 8440 osób (26,8% „odpływów” osób długotrwale bezrobotnych).

Z powodu odmowy bez uzasadnionej przyczyny przyjęcia propozycji odpowiedniego zatrudnienia lub innej pracy zarobkowej lub uczestnictwa w aktywnych programach rynku pracy wyrejestrowano w 2013 roku 513 osób (1,6% „odpływów”). Ze statusu bezrobotnego dobrowolnie zrezygnowały 2802 osoby z omawianej kategorii (8,9%).

Szkolenie rozpoczęło 910 osób z omawianej kategorii bezrobotnych (2,9% „odpływów”), a na staż zostało skierowanych 3000 osób (9,5% „odpływów”). Prace społecznie użyteczne rozpoczęło 930 osób (3,0% „odpływów”), przygotowanie zawodowe dorosłych - 3 osoby (0,01% „odpływów”), a z tytułu realizacji programu zatrudnienia socjalnego lub kontraktu socjalnego wyłączono 243 osoby (0,8% „odpływów”).

Wskaźnik płynności rynku pracy dla osób długotrwale bezrobotnych, rozumiany jako stosunek liczby osób podejmujących pracę w ciągu 2013r. do liczby osób nowo zarejestrowanych w tym czasie, wyniósł 35,7% (w 2012r. 33,6%). Dla porównania, dla całej zbiorowości bezrobotnych wskaźnik ten wyniósł 45,3%.

3.11. Bezrobocie osób niepełnosprawnych

W końcu 2013 roku w powiatowych urzędach pracy woj. podlaskiego zarejestrowanych było 4150 osób niepełnosprawnych, w tym 1709 kobiet i 997 mieszkańców wsi. Poprzednio pracowały 3652 bezrobotne osoby niepełnosprawne, z czego 147 osób zostało zwolnionych w ramach zwolnień grupowych. Prawo do zasiłku posiadało 518 osób niepełnosprawnych. Osoby niepełnosprawne stanowiły 5,9% ogólnej liczby zarejestrowanych bezrobotnych.

Tabela 55. Bezrobotne osoby niepełnosprawne w woj. podlaskim w 2013 roku (stan w końcu kwartału)

Kwartały	Bezrobotne osoby niepełnosprawne		wzrost/spadek w porównaniu do poprzedniego kwartału (+/-)
	liczba	% udział w liczbie bezrobotnych ogółem	
IV kwartał 2012r.	3815	5,6	-
I kwartał 2013r.	3921	5,3	+106
II kwartał 2013r.	3736	5,5	-185
III kwartał 2013r.	3940	5,8	+204
IV kwartał 2013r.	4150	5,9	+210

Poziom bezrobocie wśród bezrobotnych osób niepełnosprawnych zmniejszył się jedynie w II kwartale, po czym rósł aż do końca roku. W porównaniu do końca ubiegłego roku liczebność tej kategorii bezrobotnych zwiększyła się o 335 osób, tj. o 8,8%, a ich procentowy udział wśród ogółu bezrobotnych, zwiększył się o 0,3 punktu proc.

Tabela 56. Osoby niepełnosprawne zarejestrowane jako bezrobotne w powiatowych urządach pracy w 2013r. (stan w końcu roku)

Powiatowy Urząd Pracy	Liczba bezrobotnych osób niepełnosprawnych	% udział do ogółu bezrobotnych
Augustów	128	3,0
Białystok	1909	7,3
Bielsk Podlaski	200	8,0
Grajewo	110	2,6
Hajnówka	167	7,3
Kolno	59	1,8
Łomża	491	7,2
Mońki	69	3,2
Sejny	27	1,4
Siemiatycze	101	5,4
Sokółka	247	4,9
Suwałki	461	8,9
Wysokie Maz.	77	3,1
Zambrów	104	3,6
Woj. podlaskie	4150	5,9

Największy odsetek osób niepełnosprawnych w ogólnej liczbie bezrobotnych zarejestrowano w końcu 2013 r. w PUP w: Suwałkach (8,9%), Bielsku Podlaskim (8,0%) oraz Białymstoku i Hajnówce (po 7,3%); najmniejszy zaś w PUP w: Sejnach (1,4%), Kolnie (1,8%) i Grajewie (2,6%).

Tabela 57. Osoby niepełnosprawne bezrobotne wg stopnia niepełnosprawności w 2013 roku (stan końcu roku)

Stopień niepełnosprawności	Bezrobotne osoby niepełnosprawne	
	liczba	% do ogółu
Ogółem	4150	100,0
Znaczny	51	1,2
Umiarkowany	751	18,1
Lekki	3348	80,7

Bezrobotni niepełnosprawni to najczęściej osoby z lekkim stopniem niepełnosprawności (dawna III grupa inwalidzka) – 80,7% bezrobotnych osób niepełnosprawnych. Umiarkowany stopień niepełnosprawności (II grupa inwalidzka) posiadało 18,1% osób. Nieliczną grupę stanowiły osoby bezrobotne ze

znacznym stopniem niepełnosprawności (I grupa inwalidzka) – 1,2%. Najczęściej występujący wśród bezrobotnych osób niepełnosprawnych rodzaj niepełnosprawności to: upośledzenie narządu ruchu (1425 osób – 34,3%), choroby narządu wzroku (457 osób – 11,0%), choroby psychiczne (449 osób – 10,8%) oraz choroby układu oddechowego i krążenia (418 osób – 10,1%).

Tabela 58. Osoby niepełnosprawne bezrobotne wg wieku w 2013 roku
(stan w końcu roku)

Grupy wiekowe	Bezrobotne osoby niepełnosprawne	
	liczba	% do ogółu
Ogółem	4150	100,0
18 – 24	228	5,5
25 – 34	576	13,9
35 – 44	654	15,8
45 – 54	1222	29,4
55 – 59	1049	25,3
60 i więcej	421	10,1

Spośród zarejestrowanych w końcu 2013 r. bezrobotnych osób niepełnosprawnych, najliczniej reprezentowana była grupa wiekowa 45-54 lata – 29,4%, najmniej liczne były natomiast najstarsza i najmłodsza grupa wiekowa – odpowiednio: 10,1% i 5,5%.

Tabela 59. Osoby niepełnosprawne bezrobotne wg wykształcenia w 2013 roku
(stan w końcu roku)

Wykształcenie	Bezrobotne osoby niepełnosprawne	
	Liczba	% do ogółu
Ogółem	4150	100,0
Wyższe	237	5,7
Policealne i średnie zawodowe	852	20,5
Średnie ogólnokształcące	339	8,2
Zasadnicze zawodowe	1313	31,6
Gimnazjalne	75	1,8
Podstawowe i podstawowe nieukończone	1334	32,1

Populację bezrobotnych osób niepełnosprawnych cechuje niski poziom wykształcenia. W końcu 2013 r. zaledwie 5,7 % z nich posiadało wykształcenie wyższe, a 20,5% - wykształcenie policealne i średnie zawodowe. Natomiast wykształcenie poniżej średniego posiadało 65,5% bezrobotnych osób niepełnosprawnych (z tego: zasadnicze zawodowe – 31,6% oraz gimnazjalne i poniżej – 33,9%).

Tabela 60. "Napływ" do bezrobocia i "odpływ" z bezrobocia" bezrobotnych osób niepełnosprawnych w 2013 roku (w okresie sprawozdawczym)

Wyszczególnienie	Niepełnosprawni bezrobotni	
	liczba	%
Bezrobotni nowo zarejestrowani "napływ", z tego rejestrujący się:	4762	100,0
- po raz pierwszy	528	11,1
- po raz kolejny, w tym powracający do rejestracji:	4234	88,9
- po pracach interwencyjnych	39	0,8
- po robotach publicznych	66	1,4
- po stażu	332	7,0
- po odbyciu przygotowania zawodowego dorosłych	0	0,0
- po szkoleniu	169	3,5
- po pracach społecznie użytecznych	106	2,2
Bezrobotni wyrejestrowani "odpływ", w tym z powodu:	4482	100,0
<input type="checkbox"/> podjęcia pracy, z tego:	1529	34,1
▪ pracy niesubsydiowanej	1282	28,6
- w tym pracy sezonowej	83	1,9
▪ pracy subsydiowanej, w tym:	247	5,5
- na miejscach pracy subsydiowanych przez PFRON	55	1,2
- w zakładach pracy chronionej	8	0,2
- w ramach prac interwencyjnych	65	1,5
- w ramach robót publicznych	83	1,9
- z tytułu podjęcia działalności gospodarczej	20	0,4
<input type="checkbox"/> rozpoczęcia szkolenia	127	2,8
<input type="checkbox"/> rozpoczęcia stażu	281	6,3
<input type="checkbox"/> rozpoczęcia przygotowania zawodowego dorosłych	0	0,0
<input type="checkbox"/> rozpoczęcia pracy społecznie użytecznej	83	1,9
<input type="checkbox"/> rozpoczęcia realizacji indywidualnego programu zatrudnienia socjalnego lub podpisania kontraktu socjalnego	28	0,6

SYTUACJA NA RYNKU PRACY W WOJ. PODLASKIM W 2013R.

Wyszczególnienie	Niepełnosprawni bezrobotni	
	liczba	%
<input type="checkbox"/> odmowy bez uzasadnionej przyczyny przyjęcia propozycji odpowiedniego zatrudnienia lub innej pracy zarobkowej lub uczestnictwa w aktywnych programach rynku pracy	29	0,6
<input type="checkbox"/> rezygnacji lub niepotwierdzenia gotowości do pracy	780	17,4
<input type="checkbox"/> utraty statusu osoby niepełnosprawnej	729	16,3

W ciągu 2013r. w urzędach pracy woj. podlaskiego zarejestrowały się 4762 bezrobotne osoby niepełnosprawnych i stanowiły one 6,0% nowo rejestrujących się bezrobotnych.

W ciągu 2013r. pracę podjęło 1529 osób niepełnosprawnych, a więc wskaźnik płynności rynku pracy w omawianej grupie wyniósł 32,1%. Pracę subsydiowaną podjęło 247 osób (w tym na miejscach pracy subsydiowanej ze środków PFRON - 55 osób), w tym: do prac interwencyjnych skierowano 65 bezrobotnych osób niepełnosprawnych, do pracy w ramach robót publicznych – 83 osoby. Dotację na rozpoczęcie działalności otrzymało 20 osób niepełnosprawnych. W szkoleniach i przekwalifikowaniach udział wzięło 127 osób niepełnosprawnych, staże rozpoczęło 281 osób niepełnosprawnych, prace społecznie użyteczne – 83 osoby, a realizację indywidualnego programu zatrudnienia socjalnego lub kontraktu socjalnego – 28 osób.

W końcu 2013r. w urzędach pracy zarejestrowanych było 730 osób niepełnosprawnych poszukujących pracy nie pozostających w zatrudnieniu, w tym 283 kobiety i 180 mieszkańców wsi. Poprzednio pracowały 453 osoby, w tym 43 były zwolnione w ramach zwolnień grupowych. 345 osób pobierało świadczenie rentowe z tytułu niezdolności do pracy, 193 – rentę socjalną, a 5 – rentę szkoleniową. W subpopulacji osób niepełnosprawnych zarejestrowanych jako poszukujące pracy nie pozostające w zatrudnieniu 59,7% to osoby posiadające umiarkowany stopień niepełnosprawności (436), następne 20,3% stanowiły osoby z orzeczoną lekkim stopniem niepełnosprawności (148). Nato-

miast w stopniu znacznym było 20,0% niepełnosprawnych osób poszukujących pracy (146).

Najczęściej występujący wśród osób niepełnosprawnych poszukujących pracy rodzaj niepełnosprawności to: choroby psychiczne 22,3% (163), upośledzenia narządu ruchu – 16,6% (121) oraz choroby narządu wzroku – 13,2% (96). Najliczniejszą grupę stanowiły osoby w wieku 45-54 lata – 26,0% (190) oraz w wieku 25-34 lata i 35-44 lata – po 24,0% (po 175).

Osoby niepełnosprawne zarejestrowane jako poszukujące pracy, w przeciwieństwie do osób niepełnosprawnych zarejestrowanych jako bezrobotne, są lepiej wykształcone: 11,6% osób z tej grupy posiadało wyższe wykształcenie (85), aż 20,8% - policealne i średnie zawodowe (152), a 9,9% (72) - średnie ogólnokształcące. Natomiast niższe poziomy wykształcenia posiadało 57,7% osób niepełnosprawnych poszukujących pracy (421): zasadnicze zawodowe – 23,0% (168) i gimnazjalne i poniżej – 34,7% (253).

3.12. Bezrobotni zwolnieni z przyczyn dotyczących zakładu pracy

W 2013r. odnotowano zwiększenie się liczby bezrobotnych zwolnionych z przyczyn dotyczących zakładu pracy. Udział zwolnionych z przyczyn dotyczących zakładu pracy w ogólnej liczbie bezrobotnych wyniósł na koniec 2013r. 3,6% - 2554 osoby (w końcu 2012r.: 3,0% - 2065 osób). Wśród bezrobotnych zwolnionych w tym trybie większość stanowili mężczyźni – 50,9% tej populacji (1299). Do zasiłku dla bezrobotnych uprawnionych było 49,1% bezrobotnych zwolnionych w ramach zwolnień grupowych (1254 osoby).

W ciągu 2013r. do powiatowych urzędów pracy woj. podlaskiego zgłosiło się 3314 nowych bezrobotnych zwolnionych w ramach zwolnień grupowych, co stanowiło 4,2% nowo zarejestrowanych w 2013r. bezrobotnych (w 2012r. odpowiednio: 2222 nowo rejestrujących się osób zwolnionych w tym trybie – 2,9% ogółu).

Tabela 61. Kształtowanie się zwolnień z przyczyn dotyczących zakładu pracy w woj. podlaskim w 2013 roku

Kwartały	Bezrobotni zwolnieni w ramach zwolnień grupowych				
	„napływy” w kwartale		stan w końcu kwartału		
	ogółem	% do ogółu „napływów”	ogółem	% do ogółu bezrobotnych	wzrost/spadek w porównaniu do poprzedniego kwartału (+/-)
IV kwartał 2012r.	795	3,6	2065	3,0	-
I kwartał 2013r.	1112	5,0	2676	3,6	+611
II kwartał 2013r.	913	5,7	2797	4,1	+121
III kwartał 2013r.	691	3,3	2671	3,9	-126
IV kwartał 2013r.	598	2,9	2554	3,6	-117
2013r.	3314	4,2	2554	3,6	+489

Poziom bezrobocia wśród bezrobotnych zwolnionych w ramach zwolnień grupowych rósł do końca I półrocza, jednak w kolejnych kwartałach sukcesywnie zmniejszał się. Na koniec 2013 r. zarejestrowane były 2554 bezrobotne osoby zwolnione w ramach zwolnień grupowych. W porównaniu do końca ubiegłego roku liczebność tej kategorii bezrobotnych zwiększyła się o 489 osób, tj. o 23,7%.

Tabela 62. Liczba bezrobotnych zwolnionych z przyczyn dotyczących zakładu pracy wg powiatowych urzędów pracy w 2013 roku (stan w końcu roku)

Powiatowy Urząd Pracy	Liczba bezrobotnych zwolnionych z przyczyn dotyczących zakładu pracy	% udział w liczbie bezrobotnych ogółem
Augustów	172	4,1
Białystok	944	3,6
Bielsk Podlaski	124	5,0
Grajewo	101	2,4
Hajnówka	108	4,7
Kolno	134	4,0
Łomża	106	1,6
Mońki	75	3,5
Sejny	24	1,3
Siemiatycze	142	7,6
Sokółka	268	5,3
Suwałki	218	4,2
Wysokie Maz.	51	2,0
Zambrów	87	3,1
Woj. podlaskie	2554	3,6

Największy odsetek osób bezrobotnych zwolnionych w ramach zwolnień grupowych odnotowano w PUP: w Siemiatyczach (7,6%), Sokółce (5,3%) i Bielsku Podlaskim (5,0%); najmniejszy zaś w PUP: Sejnach (1,3%), Łomży (1,6%) oraz Wysokiem Mazowieckiem (2,0%).

3.12.1. Zgłoszenia zwolnień z przyczyn dotyczących zakładu pracy

W 2013r. odnotowano 41 zgłoszeń zamiaru dokonania zwolnień grupowych, które pochodziły z 26 zakładów pracy, planujących zwolnienie łącznie 503 pracowników z terenu woj. podlaskiego (w 2012r.: - 27 zakładów i 690 pracowników).

Tabela 63. Zgłoszenia przez pracodawców zamiaru dokonania zwolnień z przyczyn dotyczących zakładu pracy w 2013 roku (w okresie sprawozdawczym)

Miesiące 2013r.	zgłoszenia zwolnień z przyczyn dotyczących zakładu pracy		zwolnienia z przyczyn dotyczących zakładu pracy	
	liczba zgłoszeń	osoby	liczba zakładów	osoby
styczeń	3	42	5	44
luty	10	85*	5	35
marzec	4	60*	8	22
I kwartał 2013r.	17	187*	18	101
kwiecień	2	37*	8	89*
maj	3	27*	6	29
czerwiec	8	128*	8	97
II kwartał 2013r.	13	192*	22	215
lipiec	0	0	2	8
sierpień	3	46*	2	2
wrzesień	0	0	4	22
III kwartał 2013r.	3	46*	8	32
październik	1	1	5	53
listopad	1	1	3	7
grudzień	6	76*	4	70
IV kwartał 2013r.	8	78*	12	130
2013r.	41	503*	60	478*

*po korekcie dokonanej w wyniku zmiany przez pracodawcę liczby osób przewidzianych do zwolnienia.

Zapowiedzi największych zwolnień dotyczyły branż takich jak: budownictwo, handel oraz transport.

3.13. Bezrobotni według wieku i poziomu wykształcenia

Tabela 64. Bezrobotni w woj. podlaskim wg wieku w latach 2012-2013 (stan w końcu roku)

Lata	Bezrobotni ogółem	w tym w wieku:					
		18-24	25-34	35-44	45-54	55-59	60 i więcej
2012	68705	14550	20410	12006	12897	6749	2093
2013	70889	14197	20615	12627	13037	7772	2641
2012r.=100	103,2	97,6	101,0	105,2	101,1	115,2	126,2

W 2013 r. nastąpił wzrost liczby bezrobotnych w większości grup wiekowych, największy zaś wśród bezrobotnych w przedziale wiekowym 60 lat i więcej (o 26,2%, tj. o 548 osób) oraz 55-59 lat (o 15,2%, tj. o 1023 osoby). W porównaniu ze stanem w końcu 2012 roku spadek liczby bezrobotnych nastąpił jedynie w grupie wiekowej 18-24 lata (o 2,4%, tj. o 353 osoby).

Tabela 65. Bezrobotni w woj. podlaskim według wieku w 2013 roku (stan w końcu roku)

Grupy wiekowe	Zarejestrowani bezrobotni		
	liczba	% do ogółu	w tym kobiety
Ogółem	70889	100,0	32303
Wiek w latach:			
18 – 24	14197	20,0	6539
25 – 34	20615	29,1	10566
35 – 44	12627	17,8	6134
45 – 54	13037	18,4	5840
55 – 59	7772	11,0	3224
60 i więcej	2641	3,7	X

Natężenie bezrobocia w poszczególnych grupach wiekowych przesunęło się. Bezrobocie znowu dotyczy przede wszystkim ludzi młodych. W końcu 2013 r. najliczniejsze grupy stanowiły osoby w wieku do 35 lat. W grupie wiekowej 18-24 lata zarejestrowanych było ogółem 14197 osób, czyli 20,0% ogółu bezrobotnych, a w wieku 25-34 lata – 20615 osób, czyli 29,1% ogółu. Najmniej liczna grupa wśród bezrobotnych to osoby w wieku 60 lat i więcej - 2641 osób, czyli 3,7% ogółu bezrobotnych.

Bezrobotni mężczyźni byli starsi niż kobiety. W populacji bezrobotnych mężczyzn osoby w wieku powyżej 45 lat stanowiły 33,1%, natomiast w populacji kobiet – 28,1%.

Tabela 66. Bezrobotni w woj. podlaskim wg poziomu wykształcenia w latach 2012-2013 (stan w końcu roku)

Lata	Bezrobotni ogółem	w tym z wykształceniem:				
		wyższym	policealnymi średnim zawodowym	średnim ogólnokształcącym	zasadniczym zawodowym	gimnazjalnym i poniżej
2012	68707	9334	15829	8190	16626	18726
2013	70889	9874	16636	8427	17063	18889
2012r.=100	103,2	105,8	105,1	102,9	102,6	100,9

Porównując lata 2012-2013, można zauważyć, że największy wzrost poziomu bezrobocia miał miejsce wśród bezrobotnych z wykształceniem wyższym (o 5,8%, tj. o 540 osób). Jest to związane z rosnącą liczbą osób legitymujących się dyplomem wyższych uczelni.

Tabela 67. Bezrobotni w woj. podlaskim według poziomu wykształcenia w 2013 roku (stan w końcu roku)

Wykształcenie	Zarejestrowani bezrobotni		
	Liczba	% do ogółu	w tym kobiety
Ogółem	70889	100,0	32303
Poziomy wykształcenia:			
Wyższe	9874	13,9	6334
Policealne i średnie zawodowe	16636	23,5	8375
Średnie ogólnokształcące	8427	11,9	4953
Zasadnicze zawodowe	17063	24,1	5888
Gimnazjalne i poniżej	18889	26,6	6753

W końcu 2013r. wśród bezrobotnych najwięcej osób posiadało wykształcenie gimnazjalne i poniżej (18889 osób – 26,6%) oraz zasadnicze zawodowe (17063 osób – 24,1%). Najmniej bezrobotnych posiadało wykształcenie średnie ogólnokształcące (8427 osób – 11,9%).

Bezrobotne kobiety charakteryzowały się odmienną strukturą wykształcenia niż mężczyźni: 60,9% bezrobotnych kobiet posiadało wykształcenie średnie i powyżej, podczas gdy odsetek mężczyzn o tym poziomie wykształcenia wynosił 49,3%.

3.14. Bezrobotni według stażu pracy i czasu pozostawania bez pracy

Tabela 68. Bezrobotni wg stażu pracy w woj. podlaskim w latach 2012-2013 (stan w końcu roku)

Lata	Bezrobotni ogółem	w tym wg stażu pracy (w latach):						
		do 1 roku	1-5	5-10	10-20	20-30	30 i więcej	bez stażu pracy
2012	68705	10826	15182	8427	8947	6586	2451	16286
2013	70889	11787	15075	8798	9427	6822	2679	16301
2012r.=100	103,2	108,9	99,3	104,4	105,4	103,6	109,3	100,1

W 2013 roku wzrost liczby bezrobotnych odnotowano prawie we wszystkich grupach, z czego największy dotyczył osób bezrobotnych z najdłuższym stażem pracy – 30 lat i więcej (o 9,3%, tj. o 228 osób) oraz najkrótszym stażem pracy – do 1 roku (o 8,9%, tj. o 961 osób). Spadek odnotowano natomiast w grupie osób posiadających staż od 1 do 5 lat (o 0,7%, tj. o 107 osób).

Tabela 69. Bezrobotni w woj. podlaskim według stażu pracy w 2013 roku
(stan w końcu roku)

Staż pracy	Zarejestrowani bezrobotni		
	liczba	% do ogółu	w tym kobiety
Ogółem	70889	100,0	32303
Staż pracy (w latach)			
do 1 roku	11787	16,6	6078
1-5	15075	21,3	6825
5-10	8798	12,4	3796
10-20	9427	13,3	4266
20-30	6822	9,6	2515
30 lat i więcej	2679	3,8	788
bez stażu	16301	23,0	8035

W woj. podlaskim w końcu 2013r. najliczniejszą populację spośród zarejestrowanych bezrobotnych stanowiły osoby bez stażu pracy (16301 osób – 23,0% ogółu bezrobotnych), a także osoby posiadające krótki staż pracy - od 1 do 5 lat (15075 osób – 21,3% ogółu bezrobotnych). Najmniej liczną populację stanowili bezrobotni z 30-letnim i więcej stażem pracy (2679 osób – 3,8% ogółu bezrobotnych).

Bezrobotne kobiety posiadały z reguły krótszy staż pracy niż mężczyźni, częściej nie miały żadnego doświadczenia zawodowego (24,9% kobiet i 21,4% mężczyzn) lub krótki, do 1 roku, staż pracy (18,8% kobiet i 14,8% mężczyzn). Natomiast większy odsetek bezrobotnych mężczyzn charakteryzował się 20-30-letnim stażem pracy (11,2% wobec 7,8% wśród kobiet) oraz 30-letnim i dłuższym (4,9% wobec 2,4% wśród kobiet).

Tabela 70. Bezrobotni wg czasu pozostawania bez pracy w woj. podlaskim w latach 2012-2013 (stan w końcu roku)

Lata	Bezrobotni ogółem	w tym wg czasu pozostawania bez pracy (w miesiącach):					
		do 1	1-3	3-6	6-12	12-24	pow. 24
2012	68705	5979	11910	10822	11850	12953	15191
2013	70889	5765	10924	11176	12802	13303	16919
2012r.=100	103,2	96,4	91,7	103,3	108,0	102,7	111,4

W 2013r. nastąpiło wydłużenie czasu pozostawania bez pracy przez podlaskich bezrobotnych. Zmniejszyła się liczba osób pozostających w rejestrach urzędów pracy do 1 miesiąca (o 3,6%) oraz od 1-3 miesięcy (o 8,3%). W pozostałych przedziałach odnotowano wzrost liczebności bezrobotnych, zwłaszcza dotyczyło to osób pozostających bez pracy w okresie powyżej 24 miesięcy (o 11,4%), a także od 6-12 miesięcy (o 8,0%) i od 3-6 miesięcy (o 3,3%). Nieprzerwanie przez okres 12 miesięcy i dłużej w ewidencji urzędów pracy zarejestrowane były 30222 osoby i stanowiły one 42,6% ogółu bezrobotnych woj. podlaskiego (przed rokiem 41,0%). W porównaniu do końca ubiegłego roku liczebność tej grupy bezrobotnych wzrosła o 2078 osób, czyli o 7,4%.

Tabela 71. Bezrobotni w woj. podlaskim według czasu pozostawania bez pracy w 2013 roku (stan w końcu roku)

Czas pozostawania bez pracy	Zarejestrowani bezrobotni		
	liczba	% do ogółu	w tym kobiety
Ogółem	70889	100,0	32303
Czas pozostawania bez pracy (w miesiącach)			
do 1 miesiąca	5765	8,1	2039
1-3	10924	15,4	4764
3-6	11176	15,8	5488
6-12	12802	18,1	5667
12-24	13303	18,8	5980
powyżej 24	16919	23,9	8365

W woj. podlaskim w końcu 2013r. najliczniejsza grupa bezrobotnych to pozostający w rejestrach urzędów pracy przez okres powyżej 24 miesięcy

(16919 osób, tj. 23,9% ogółu) oraz osoby pozostające bez pracy przez okres 12-24 miesięcy (13303 osoby, tj. 18,8%). Najmniej liczni byli bezrobotni poszukujący pracy przez okres do 1 miesiąca (5765 osób, tj. 8,1%).

Kobiety są w większym stopniu zagrożone bezrobociem długotrwałym. Wśród ogółu bezrobotnych kobiet pozostawało bez pracy ponad 12 miesięcy 44,4% z nich, podczas gdy w przypadku mężczyzn ten odsetek wyniósł 41,1%.

Tabela 72. Bezrobotni według stażu pracy i czasu pozostawania bez pracy w 2013 roku (stan w końcu roku)

Staż pracy w latach	Liczba bezrobotnych	Czas pozostawania bez pracy w miesiącach:						
		do 1	1 -3	3 -6	6 -12	12 -24	pow. 24	pow. 12
do 1 roku	11787	1117	2096	1926	2070	2043	2535	4578
1 - 5	15075	1226	2322	2305	2794	2970	3458	6428
5 - 10	8798	765	1267	1259	1677	1729	2101	3830
10 - 20	9427	743	1257	1375	1721	1772	2559	4331
20 - 30	6822	562	976	966	1303	1261	1754	3015
30 i więcej	2679	228	411	471	600	427	542	969
Bez stażu	16301	1124	2595	2874	2637	3101	3970	7071
Ogółem	70889	5765	10924	11176	12802	13303	16919	30222

3.15. Bezrobotni według rodzaju działalności ostatniego miejsca pracy.

Statystyka rynku pracy według rodzaju działalności ostatniego miejsca pracy określa przynależność ostatniego pracodawcy osoby bezrobotnej do odpowiedniej sekcji i sektora własności. Poniższe dane prezentowane są w układzie nowej Polskiej Klasyfikacji Działalności 2007 (PKD 2007). PKD jest umownie przyjętym, hierarchicznie usystematyzowanym podziałem zbioru rodzajów działalności społeczno-gospodarczej, realizowanej przez podmioty gospodarcze. Za pracodawców przyjęto wszystkie jednostki organizacyjne, a także osoby fizyczne, jeśli zatrudniają pracowników.

Tabela 73. Bezrobotni poprzednio pracujący w woj. podlaskim wg sektorów własności w latach 2012-2013 (stan w końcu roku)

Lata	Liczba bezrobotnych poprzednio pracujących	w tym w sektorze:	
		publicznym	prywatnym
2012	52419	7102	39488
2013	54588	7318	41136
Dynamika 2012=100	104,1	103,0	104,2

W województwie podlaskim wśród bezrobotnych dominowały osoby, które pracowały przed nabyciem statusu bezrobotnego. W końcu 2013r. zbiorowość ta liczyła 54588 osób (77,0% ogółu bezrobotnych) i w porównaniu z końcem 2012r. zwiększyła się o 2169 osób, tj. o 4,1%. Wśród bezrobotnych poprzednio pracujących 7318 osób pracowało w sektorze publicznym (13,4% poprzednio pracujących), a 41136 osób w sektorze prywatnym (75,4%).

Dotychczas nie pracowało 16301 osób bezrobotnych, tj. 23,0% ogółu zarejestrowanych w końcu 2013r. i w porównaniu z końcem 2012r. liczebność tej grupy zwiększyła się o 15 osób, czyli o 0,1%.

W województwie podlaskim najwięcej bezrobotnych generują następujące sekcje gospodarki: przetwórstwo przemysłowe, handel i naprawa pojazdów samochodowych, budownictwo oraz administracja publiczna i obrona narodowa. Około 58% bezrobotnych pracowało przed utratą pracy w zakładach pracy należących do wymienionych sekcji. Z drugiej jednak strony sekcje te tworzą miejsca pracy, ponieważ prawie 60% ofert, które wpłynęły w ciągu 2013r. do urzędów pracy, pochodziło właśnie od pracodawców prowadzących działalność w obrębie tych sekcji.

Tabela 74. Bezrobotni i oferty pracy wg rodzaju działalności ostatniego miejsca pracy (PKD 2007) w 2013 roku

Sekcje PKD 2007	Napływ bezrobotnych w 2013r.		Bezrobotni - stan w końcu 2013r.		Oferty pracy zgłoszone w 2013r.	
Rolnictwo, leśnictwo, łowiectwo i rybactwo	1368	2,3	1611	3,0	445	1,9
Górnictwo i wydobywanie	152	0,3	96	0,2	47	0,2
Przetwórstwo przemysłowe	11427	18,9	11198	20,5	3781	16,4
Wytwarzanie i zaopatrywanie w energię elektr., gaz, parę wodną, gorącą wodę i powietrze do układów klimatyzacyjnych	137	0,2	130	0,2	52	0,2
Dostawa wody; gospodarowanie ściekami i odpadami oraz działalność związana z rekultywacją	558	0,9	516	0,9	339	1,5
Budownictwo	6805	11,3	6637	12,2	2847	12,3
Handel hurtowy i detaliczny; naprawa pojazdów samochodowych, włączając motocykle	11832	19,6	10708	19,6	3944	17,1
Działalność związana z zakwaterowaniem i usługami gastronomicznymi	2039	3,4	1695	3,1	820	3,6
Transport i gospodarka magazynowa	1847	3,1	1480	2,7	759	3,3
Informacja i komunikacja	534	0,9	398	0,7	218	0,9
Działalność finansowa i ubezpieczeniowa	914	1,5	778	1,4	548	2,4
Działalność zw z obsługą rynku nieruchomości	692	1,1	681	1,2	289	1,3
Działalność profesjonalna, naukowa i techn.	1743	2,9	1253	2,3	968	4,2
Działalność w zakresie usług administrowania i działalność wspierająca	3721	6,2	2811	5,1	1625	7,0
Administracja publiczna i obrona narodowa; obowiązkowe zabezpieczenia społ.	3245	5,4	3146	5,8	2975	12,9
Edukacja	2359	3,9	1752	3,2	1221	5,3
Opieka zdrowotna i pomoc społeczna	1542	2,6	1269	2,3	1165	5,1
Działalność związana z kulturą, rozrywką i rekreacją	1176	1,9	880	1,6	629	2,7
Pozostała działalność usługowa	1423	2,4	1212	2,2	389	1,7
Gospodarstwa domowe zatrudniające pracowników; gosp. domowe produkujące wyroby i świadczące usługi na własne potrzeby	117	0,2	203	0,4	2	0,01
Organizacje i zespoły eksterytorialne	2	0,003	0	0,0	0	0,0
Działalność nie zidentyfikowana	6696	11,1	6134	11,2	x	x
Razem (bezrobotni poprzednio pracujący)	60329	100,0	54588	100,0	23063	100,0
Bezrobotni dotychczas niepracujący	19400	x	16301	x	x	x
Ogółem	79729	x	70889	x	23063	x

*) liczba ofert pracy została skorygowana o oferty wycofane przez pracodawców

Wśród bezrobotnych poprzednio pracujących najliczniejsza była grupa osób, które przed zarejestrowaniem się w urzędzie pracy pracowały w zakładach pracy zajmujących się **przetwórstwem przemysłowym**. W końcu 2013r. z zakładów tych pochodziło 11198 osób, tj. 20,5% bezrobotnych poprzednio pracujących. Jednocześnie z sekcji tej wpłynęło w 2013 r. 3781 ofert pracy (16,4% ogółu ofert).

Licznie reprezentowana wśród osób bezrobotnych była również sekcja zaliczana do sfery usług, a mianowicie **handel i naprawa pojazdów samochodowych**. W końcu 2013r. w tej grupie zarejestrowanych było 10708 osób bezrobotnych, tj. 19,6% ogółu poprzednio pracujących. Jednocześnie z sekcji tej wpłynęły w 2013r. 3944 oferty pracy (17,1% ogółu ofert).

Znacząca grupa bezrobotnych zarejestrowanych w urzędach pracy województwa podlaskiego pracowała uprzednio w zakładach pracy należących do sekcji **budownictwo** – 6637 osób i stanowiły one 12,2% ogółu bezrobotnych poprzednio pracujących. Jednocześnie z sekcji tej wpłynęło w 2013r. 2847 ofert pracy (12,3% ogółu ofert).

Następna duża grupa bezrobotnych pracowała uprzednio w sekcji **administracja publiczna i obrona narodowa** - w końcu 2013r. liczyła ona 3146 osób, tj. 5,8% ogółu bezrobotnych poprzednio pracujących. Jednocześnie z sekcji tej wpłynęło w 2013r. 2975 ofert pracy (12,9% ogółu ofert).

3.16. Bezrobotni według zawodów i specjalności

Podstawą analizy struktury zawodowej bezrobotnych i ofert pracy jest Klasyfikacja Zawodów i Specjalności, wprowadzona do powszechnego stosowania Rozporządzeniem Ministra Pracy i Polityki Społecznej z dnia 27 kwietnia 2010r. w sprawie klasyfikacji zawodów i specjalności dla potrzeb rynku pracy oraz zakresu jej stosowania (Dz. U. z 2010r. Nr 82, poz. 537). Obowiązuje ona od 1 lipca 2010r. Klasyfikacja została opracowana na podstawie Międzynarodowego Standardu Klasyfikacji Zawodów ISCO-08 (COM), zalecanego przez

EUROSTAT krajom członkowskim Unii Europejskiej do stosowania w badaniach statystycznych analizach rynku pracy i uwzględnia aktualną zarówno aktualną klasyfikację zawodów szkolnictwa zawodowego, jak i strukturę zawodową na rynku pracy w Polsce. Klasyfikacja po kolejnych zmianach obejmuje 2360 zawodów i specjalności. Z uwagi na to, że zmiany w Klasyfikacji były znaczne i klucz przejścia nie pozwala na jednoznaczne przyporządkowanie starych zawodów nowym, należy dane dotyczące ofert pracy wg zawodów traktować jako przybliżone.

W statystyce bezrobotnych według zawodów i specjalności stosuje się kryterium kwalifikowania bezrobotnych poprzednio pracujących według zawodu, w jakim bezrobotni poszukują pracy i do wykonywania tego zawodu mają odpowiednie kwalifikacje potwierdzone świadectwem szkolnym lub innym dokumentem, bądź odpowiednim stażem pracy w danym zawodzie.

Natomiast bezrobotnych, którzy nie pracowali przed zarejestrowaniem w urzędzie pracy (w tym absolwentów), kwalifikuje się według zawodu wyuczonego. Jeżeli osoba bezrobotna posiadała kwalifikacje uprawniające ją do wykonywania kilku zawodów, kwalifikowana była wówczas według zawodu, w którym przede wszystkim chciałaby podjąć pracę.

Statystyka obejmuje również grupę bezrobotnych osób "bez zawodu". Są to osoby, które nie posiadają świadectwa czy dyplomu ukończenia szkoły lub odpowiedniego kursu i jednocześnie osoby, które nie posiadają udokumentowanej ciągłości pracy w okresie minimum 6 miesięcy w tym samym zawodzie. Grupa bezrobotnych bez zawodu obejmuje głównie osoby z wykształceniem gimnazjalnym i poniżej oraz z wykształceniem średnim ogólnokształcącym.

Spośród zarejestrowanych w końcu 2013r. 70889 bezrobotnych, zawod posiadało 53395 osób, tj. 75,3% ogółu bezrobotnych (tak jak przed rokiem). W porównaniu do końca 2012r. populacja ta zwiększyła się o 1652 osoby, tj. o 3,2%. Populacja bezrobotnych bez zawodu obejmowała 17494 osoby, co stanowiło 24,7% ogółu zarejestrowanych bezrobotnych. W porównaniu do końca 2012r. populacja bezrobotnych nie posiadających zawodu zwiększyła się o 532 osoby, tj. o 3,1%.

Tabela 75. Bezrobotni zarejestrowani w latach 2012-2013 wg wielkich grup zawodów

Grupy zawodów (nazwa grupy wielkiej)	2012		2013		wzrost/spadek	
	liczba	%	liczba	%	w liczbach	w %
Ogółem, z tego:	68705	100,0	70889	100,0	2184	3,2
1. Przedstawiciele władz publicznych, wyżsi urzędnicy i kierownicy	234	0,3	273	0,4	39	16,7
2. Specjaliści	7121	10,4	7329	10,3	208	2,9
3. Technicy i inny średni personel	9181	13,4	9507	13,4	326	3,6
4. Pracownicy biurowi	2128	3,1	2248	3,2	120	5,6
5. Pracownicy usług osobistych i sprzedawcy	8413	12,2	8802	12,4	389	4,6
6. Rolnicy, ogrodnicy, leśnicy i rybacy	1421	2,1	1421	2,0	0	0,0
7. Robotnicy przemysłowi i rzemieślnicy	15015	21,9	15394	21,7	379	2,5
8. Operatorzy i monterzy maszyn i urządzeń	3252	4,7	3338	4,7	86	2,6
9. Pracownicy przy pracach prostych	4969	7,2	5078	7,2	109	2,2
10. Siły zbrojne	9	0,01	5	0,01	-4	-44,4
Bez zawodu	16962	24,7	17494	24,7	532	3,1

Wśród ogółu bezrobotnych najliczniej reprezentowaną od lat grupą zawodową są **robotnicy przemysłowi i rzemieślnicy**. W końcu 2013r. do grupy tej zaliczono 15394 osoby i stanowiły one 21,7% ogółu zarejestrowanych bezrobotnych. Spośród nich najwięcej osób zarejestrowanych było w następujących zawodach:

- ślusarz - 1386 osób,
- krawiec - 1060 osób,
- murarz - 1006 osób,
- mechanik pojazdów samochodowych - 791 osób,
- stolarz - 783 osoby,
- piekarz - 600 osób,
- mechanik samochodów osobowych - 574 osoby,

- cukiernik - 562 osoby,
- tokarz w metalu - 438 osób,
- stolarz meblowy - 377 osób.

Duże problemy z podjęciem zatrudnienia mają również osoby z wykształceniem średnim, zaliczone do grupy zawodów - **technicy i inny średni personel** - w końcu 2013r. zarejestrowanych było 9507 osób (13,4% ogółu bezrobotnych). Najwięcej bezrobotnych z tej grupy zarejestrowano w następujących zawodach:

- technik ekonomista - 1227 osób,
- technik mechanik - 1059 osób,
- technik rolnik - 843 osoby,
- technik budownictwa - 503 osoby,
- technik żywienia i gospodarstwa domowego - 354 osoby,
- technik informatyk - 333 osoby,
- technik technologii odzieży - 296 osób,
- technik mechanizacji rolnictwa - 254 osoby,
- technik administracji - 234 osoby,
- technik technologii drewna - 228 osób.

Trzecią pod względem liczebności grupa zawodową są bezrobotni zaliczani do grupy 5. **pracownicy usług osobistych i sprzedawcy**. W końcu 2013r. grupa ta obejmowała 8802 osób i stanowiły one 12,4% ogółu zarejestrowanych bezrobotnych. Najwięcej bezrobotnych zarejestrowano w następujących zawodach:

- sprzedawca - 3912 osób,
- robotnik gospodarczy - 836 osób,
- kucharz - 738 osób,
- fryzjer - 649 osób,
- kucharz małej gastronomii - 564 osoby,
- kelner - 308 osób,
- technik handlowiec - 235 osób,
- barman - 148 osób,
- pozostali pracownicy ochrony osób i mienia - 133 osoby.

SYTUACJA NA RYNKU PRACY W WOJ. PODLASKIM W 2013R.

Bezrobotni o wysokich kwalifikacjach zawodowych stają się coraz liczniejszą subpopulacją, obecnie czwartą co do wielkości. Pod koniec 2013r. zarejestrowanych było 7329 **specjalistów** (10,3% ogółu bezrobotnych). Najliczniejsze zawody wśród specjalistów to:

- specjalista administracji publicznej – 651 osób,
- ekonomista – 493 osoby,
- pedagog – 492 osoby,
- pozostali specjaliści do spraw zarządzania i organizacji – 264 osoby,
- specjalista ds. marketingu i handlu – 236 osób,
- prawnik legislator – 198 osób,
- filolog - filologia obcojęzyczna - 161 osób.
- inżynier rolnictwa - 155 osób,
- specjalista ds. organizacji usług gastronomicznych, hotelarskich i turystycznych - 151 osób,
- inżynier budownictwa – budownictwo ogólne - 139 osób,
- nauczyciel wychowania fizycznego - 130 osób.

Tabela 76. Struktura bezrobotnych i ofert pracy wg grup zawodów w woj. podlaskim w 2013 roku

Kod zaw.	Nazwa grupy zawodów	Bezrobotni stan na 31.12.2013r.	Oferty pracy zgłoszone w 2013r.	Nadwyżka/deficyt (kol.2 – 3)
	1	2	3	4
	Bez zawodu	17494	87	17407
0	SIŁY ZBROJNE	5	0	5
0111	Oficerowie sił zbrojnych	1	0	+1
0311	Żołnierze szeregowi	4	0	+4
1	PRZEDSTAWICIELE WŁADZ PUBLICZNYCH, WYŻSI URZĘDNIICY	273	150	+123
1113	Wyżsi urzędnicy władz samorządowych	1	0	+1
1120	Dyrektorzy generalni i wykonawczy	49	12	+37
1211	Kierownicy do spraw finansowych	18	11	+7
1212	Kierownicy do spraw zarządzania zasobami ludzkimi	11	2	+9
1213	Kierownicy do spraw strategicznych i planowania	9	5	+4
1219	Kierownicy do spraw obsługi biznesu i zarządzania	16	5	+11
1221	Kierownicy do spraw marketingu i sprzedaży	29	18	+11

SYTUACJA NA RYNKU PRACY W WOJ. PODLASKIM W 2013R.

Kod zaw.	Nazwa grupy zawodów	Bezrobotni stan na 31.12.2013r.	Oferty pracy zgłoszone w 2013r.	Nadwyżka/deficyt (kol.2 – 3)
	1	2	3	4
1222	Kierownicy do spraw reklamy i public relations	3	0	+3
1223	Kierownicy do spraw badań i rozwoju	4	0	+4
1311	Kierownicy produkcji w rolnictwie i leśnictwie	1	1	0
1321	Kierownicy do spraw produkcji przemysłowej	17	21	-4
1322	Kierownicy w górnictwie	0	0	0
1323	Kierownicy do spraw budownictwa	22	29	-7
1324	Kierownicy do spraw logistyki i pokrewni	18	3	+15
1330	Kierownicy do spraw technologii informatycznych i telekomunikacyjnych	8	0	+8
1341	Kierownicy w instytucjach opieki nad dziećmi	0	0	0
1345	Kierownicy w instytucjach edukacyjnych	0	1	-1
1346	Kierownicy w instytucjach finansowych i ubezpieczeniowych	3	0	+3
1349	Kierownicy w instytucjach usług wyspecjalizowanych gdzie indziej niesklasyfikowani	8	0	+8
1411	Kierownicy w hotelarstwie	2	3	-1
1412	Kierownicy w gastronomii	8	16	-8
1420	Kierownicy w handlu detalicznym i hurtowym	13	8	+5
1431	Kierownicy do spraw sportu, rekreacji i kultury	9	1	+8
1439	Kierownicy do spraw innych typów usług gdzie indziej niesklasyfikowani	24	14	+10
2	SPECJALIŚCI	7329	1421	+5908
2111	Fizycy i astronomowie	8	1	+7
2113	Chemicy	26	7	+19
2114	Specjaliści nauk o Ziemi	3	0	+3
2120	Matematycy, statystycy i pokrewni	37	5	+32
2131	Biolodzy i pokrewni	53	4	+49
2132	Specjaliści w zakresie rolnictwa, leśnictwa i pokrewni	247	21	+226
2133	Specjaliści do spraw ochrony środowiska	107	6	+101
2141	Inżynierowie do spraw przemysłu i produkcji	83	43	+40
2142	Inżynierowie budownictwa	183	46	+137
2143	Inżynierowie inżynierii środowiska	150	17	+133
2144	Inżynierowie mechanicy	127	39	+88
2145	Inżynierowie chemicy i pokrewni	63	7	+56
2146	Inżynierowie górnictwa, metalurgii i pokrewni	3	0	+3
2149	Inżynierowie i pokrewni gdzie indziej niesklasyfikowani	121	19	+102
2151	Inżynierowie elektrycy	50	27	+23
2152	Inżynierowie elektronicy	31	5	+26
2153	Inżynierowie telekomunikacji	5	0	+5

SYTUACJA NA RYNKU PRACY W WOJ. PODLASKIM W 2013R.

Kod zaw.	Nazwa grupy zawodów	Bezrobotni stan na 31.12.2013r.	Oferty pracy zgłoszone w 2013r.	Nadwyżka/deficyt (kol.2 – 3)
	<i>1</i>	<i>2</i>	<i>3</i>	<i>4</i>
2161	Architekci	117	26	+91
2162	Architekci krajobrazu	17	1	+16
2163	Projektanci wzornictwa przemysłowego i odzieży	7	9	-2
2164	Urbaniści i inżynierowie ruchu drogowego	1	1	0
2165	Kartografowie i geodeci	39	17	+22
2166	Projektanci grafiki i multimediów	33	25	+8
2211	Lekarze bez specjalizacji lub w trakcie specjalizacji	19	2	+17
2212	Lekarze specjaliści	6	4	+2
2221	Pielęgniarki bez specjalizacji lub w trakcie specjalizacji	129	38	+91
2222	Pielęgniarki specjalistki	1	1	0
2231	Położne bez specjalizacji lub w trakcie specjalizacji	21	6	+15
2232	Położne specjalistki	0	0	0
2240	Specjaliści ratownictwa medycznego	4	0	+4
2251	Lekarze weterynarii bez specjalizacji lub w trakcie specjalizacji	10	27	-17
2252	Lekarze weterynarii specjaliści	0	0	0
2261	Lekarze dentyści bez specjalizacji lub w trakcie specjalizacji	7	0	+7
2262	Lekarze dentyści specjaliści	2	2	0
2271	Diagności laboratoryjni bez specjalizacji lub w trakcie specjalizacji	28	7	+21
2272	Specjaliści diagnostyki laboratoryjnej	6	2	+4
2281	Farmaceuci	2	4	-2
2282	Specjaliści do spraw higieny, bezpieczeństwa pracy i ochrony środowiska	54	10	+44
2283	Fizjoterapeuci	79	53	+26
2284	Dietetycy i specjaliści do spraw żywienia	11	0	+11
2285	Audiofonolodzy i logopedzi	3	1	+2
2286	Optometryści	0	2	-2
2289	Specjaliści ochrony zdrowia gdzie indziej niesklasyfikowani	64	14	+50
2310	Nauczyciele akademicy	16	0	+16
2320	Nauczyciele kształcenia zawodowego	34	19	+15
2330	Nauczyciele gimnazjów i szkół ponadgimnazjalnych (z wyjątkiem nauczycieli kształcenia zawodowego)	467	68	+399
2341	Nauczyciele szkół podstawowych	171	50	+121
2342	Specjaliści do spraw wychowania małego dziecka	83	61	+22

SYTUACJA NA RYNKU PRACY W WOJ. PODLASKIM W 2013R.

Kod zaw.	Nazwa grupy zawodów	Bezrobotni stan na 31.12.2013r.	Oferty pracy zgłoszone w 2013r.	Nadwyżka/deficyt (kol.2 – 3)
	1	2	3	4
2351	Wizytatorzy i specjaliści metod nauczania	496	18	+478
2352	Nauczyciele szkół specjalnych	17	8	+9
2353	Lektorzy języków obcych	4	23	-19
2354	Nauczyciele muzyki w placówkach pozaszkolnych	0	1	-1
2355	Nauczyciele sztuki w placówkach pozaszkolnych	12	12	0
2359	Specjaliści nauczania i wychowania gdzie indziej niesklasyfikowani	120	50	+70
2411	Specjaliści do spraw księgowości i rachunkowości	86	33	+53
2412	Doradcy finansowi i inwestycyjni	25	69	-44
2413	Analitycy finansowi	148	13	+135
2421	Specjaliści do spraw zarządzania i organizacji	299	29	+270
2422	Specjaliści do spraw administracji i rozwoju	1194	52	+1142
2423	Specjaliści do spraw zarządzania zasobami ludzkimi	51	32	+19
2424	Specjaliści do spraw szkoleń zawodowych i rozwoju kadr	4	11	-7
2431	Specjaliści do spraw reklamy i marketingu	266	96	+170
2432	Specjaliści do spraw public relations	6	1	+5
2433	Specjaliści do spraw sprzedaży (z wyłączeniem technologii informacyjno-komunikacyjnych)	50	71	-21
2434	Specjaliści do spraw sprzedaży z dziedziny technologii teleinformatycznych	1	0	+1
2441	Specjaliści do spraw rynku nieruchomości	41	12	+29
2511	Analitycy systemowi	5	6	-1
2512	Specjaliści do spraw rozwoju systemów informatycznych	14	2	+12
2513	Projektanci aplikacji sieciowych i multimedialnych	1	0	+1
2514	Programiści aplikacji	16	26	-10
2519	Analitycy systemowi i specjaliści do spraw rozwoju aplikacji komputerowych gdzie indziej niesklasyfikowani	93	11	+82
2521	Projektanci i administratorzy baz danych	3	1	+2
2522	Administratorzy systemów komputerowych	1	2	-1
2523	Specjaliści do spraw sieci komputerowych	23	7	+16
2611	Adwokaci, radcy prawni i prokuratorzy	5	11	-6
2619	Specjaliści z dziedziny prawa gdzie indziej niesklasyfikowani	283	52	+231
2621	Archiwiści i muzealnicy	5	18	-13

SYTUACJA NA RYNKU PRACY W WOJ. PODLASKIM W 2013R.

Kod zaw.	Nazwa grupy zawodów	Bezrobotni stan na 31.12.2013r.	Oferty pracy zgłoszone w 2013r.	Nadwyżka/deficyt (kol.2 – 3)
	1	2	3	4
2622	Bibliotekoznawcy i specjaliści zarządzania informacją	16	3	+13
2631	Ekonomiści	493	13	+480
2632	Archeolodzy, socjologzy i pokrewni	162	1	+161
2633	Filozofowie, historycy i politolodzy	239	2	+237
2634	Psycholodzy i pokrewni	25	15	+10
2635	Specjaliści do spraw społecznych	73	4	+69
2636	Specjaliści do spraw religii	1	0	+1
2641	Literaci i inni autorzy tekstów	5	0	+5
2642	Dziennikarze	29	14	+15
2643	Filolodzy i tłumacze	243	4	+239
2651	Artyści plastycy	23	0	+23
2652	Kompozytorzy, artyści muzycy i śpiewacy	15	0	+15
2654	Producenci filmowi, reżyserzy i pokrewni	1	0	+1
2655	Aktorzy	4	0	+4
2656	Prezenterzy radiowi, telewizyjni i pokrewni	3	1	+2
3	TECHNICY I INNY ŚREDNI PERSONEL	9507	2129	+7378
3111	Technicy nauk chemicznych, fizycznych i pokrewni	135	30	+105
3112	Technicy budownictwa	641	30	+611
3113	Technicy elektrycy	215	23	+192
3114	Technicy elektronicy i pokrewni	232	16	+216
3115	Technicy mechanicy	1476	63	+1413
3116	Technicy chemicy i pokrewni	16	3	+13
3117	Technicy górnictwa, metalurgii i pokrewni	5	0	+5
3118	Kreślarze	6	1	+5
3119	Technicy nauk fizycznych i technicznych gdzie indziej niesklasyfikowani	717	24	+693
3122	Mistrzowie produkcji w przemyśle przetwórczym	9	5	+4
3131	Operatorzy urządzeń energetycznych	19	7	+12
3132	Operatorzy urządzeń do spalania odpadów, uzdatniania wody i pokrewni	28	8	+20
3133	Kontrolerzy (sterowniczy) procesów w przemyśle chemicznym	1	0	+1
3139	Kontrolerzy (sterowniczy) procesów przemysłowych gdzie indziej niesklasyfikowani	6	11	-5
3141	Technicy nauk biologicznych (z wyłączeniem nauk medycznych)	4	1	+3
3142	Technicy rolnictwa i pokrewni	1045	5	+1040
3143	Technicy leśnictwa	73	1	+72
3144	Technicy technologii żywności	440	10	+430

SYTUACJA NA RYNKU PRACY W WOJ. PODLASKIM W 2013R.

Kod zaw.	Nazwa grupy zawodów	Bezrobotni stan na 31.12.2013r.	Oferty pracy zgłoszone w 2013r.	Nadwyżka/deficyt (kol.2 – 3)
	<i>1</i>	<i>2</i>	<i>3</i>	<i>4</i>
3151	Pracownicy służb technicznych żeglugi	3	0	+3
3152	Oficerowie pokładowi, piloci żeglugi i pokrewni	4	0	+4
3154	Kontrolerzy ruchu lotniczego i pokrewni	0	0	0
3155	Technicy urządzeń ruchu lotniczego	1	0	+1
3211	Operatorzy aparatury medycznej	35	10	+25
3212	Technicy analityki medycznej	37	0	+37
3213	Technicy farmaceutyczni	65	39	+26
3214	Technicy medyczni i dentystyczni	44	5	+39
3220	Dietetycy i żywieniowcy	386	7	+379
3230	Praktykujący niekonwencjonalne lub komplementarne metody terapii	3	2	+1
3240	Technicy weterynarii	45	10	+35
3251	Asystenci dentystyczni	25	17	+8
3252	Środowiskowi pracownicy ochrony zdrowia	0	1	-1
3253	Optycy okularowi	8	1	+7
3254	Technicy fizjoterapii i masażyści	88	31	+57
3255	Średni personel ochrony środowiska, medycyny pracy i bhp	173	6	+167
3256	Ratownicy medyczni	39	9	+30
3259	Średni personel do spraw zdrowia gdzie indziej niesklasyfikowani	166	168	-2
3311	Dealerzy i maklerzy aktywów finansowych	7	3	+4
3312	Pracownicy do spraw kredytów, pożyczek i pokrewni	32	31	+1
3313	Księgowi	194	105	+89
3314	Średni personel do spraw statystyki i dziedzin pokrewnych	1343	11	+1332
3315	Rzeczoznawcy (z wyłączeniem majątkowych)	8	0	+8
3321	Agenci ubezpieczeniowi	39	59	-20
3322	Przedstawiciele handlowi	194	509	-315
3323	Zaopatrzeniowcy	86	80	+6
3324	Pośrednicy handlowi	8	4	+4
3331	Spedytorzy i pokrewni	80	50	+30
3332	Organizatorzy konferencji i imprez	2	3	-1
3333	Pośrednicy pracy i zatrudnienia	0	6	-6
3334	Agenci do spraw rynku nieruchomości	0	2	-2
3339	Pośrednicy usług biznesowych gdzie indziej niesklasyfikowani	23	3	+20
3341	Kierownicy biura	4	0	+4
3342	Sekretarze sądowi	3	8	-5
3343	Pracownicy administracyjni i sekretarze biura	266	227	+39

SYTUACJA NA RYNKU PRACY W WOJ. PODLASKIM W 2013R.

Kod zaw.	Nazwa grupy zawodów	Bezrobotni stan na 31.12.2013r.	Oferty pracy zgłoszone w 2013r.	Nadwyżka/deficyt (kol.2 – 3)
	1	2	3	4
	zarządu			
3344	Sekretarze medyczni i pokrewni	11	13	-2
3351	Funkcjonariusze celni i ochrony granic	12	0	+12
3352	Urzędnicy do spraw podatków	2	17	-15
3353	Urzędnicy do spraw świadczeń społecznych	4	7	-3
3355	Policjanci służby kryminalnej	6	0	+6
3356	Funkcjonariusze służby więziennej	10	1	+9
3357	Funkcjonariusze służb specjalnych	4	0	+4
3359	Urzędnicy państwowi do spraw nadzoru gdzie indziej niesklasyfikowani	24	2	+22
3411	Średni personel z dziedziny prawa i pokrewny	2	2	0
3412	Pracownicy pomocy społecznej i pracy socjalnej	142	199	-57
3413	Pracownicy z zakresu działalności religijnej	1	0	+1
3421	Sportowcy i pokrewni	3	0	+3
3422	Trenerzy, instruktorzy i działacze sportowi	10	14	-4
3423	Instruktorzy fitness i rekreacji ruchowej	12	21	-9
3431	Fotografowie	34	15	+19
3432	Plastycy, dekoratorzy wnętrz i pokrewni	104	26	+78
3433	Pracownicy bibliotek, galerii, muzeów i informacji naukowej	22	36	-14
3434	Szefowie kuchni i organizatorzy usług gastronomicznych	150	6	+144
3436	Muzycy i pokrewni	13	3	+10
3437	Tancerze	0	6	-6
3439	Średni personel w zakresie działalności artystycznej i kulturalnej gdzie indziej niesklasyfikowany	25	57	-32
3511	Operatorzy urządzeń teleinformatycznych	15	0	+15
3512	Technicy wsparcia informatycznego i technicznego	334	42	+292
3513	Operatorzy sieci i systemów komputerowych	23	5	+18
3514	Technicy sieci internetowych	1	7	-6
3521	Operatorzy urządzeń do rejestracji i transmisji obrazu i dźwięku	17	2	+15
3522	Operatorzy urządzeń telekomunikacyjnych	47	3	+44
4	PRACOWNICY BIUROWI	2248	2844	-596
4110	Pracownicy obsługi biurowej	664	1719	-1055
4120	Sekretarki (ogólne)	75	104	-29
4131	Maszynistki i operatorzy edytorów tekstu	14	6	+8
4132	Operatorzy wprowadzania danych	12	6	+6

SYTUACJA NA RYNKU PRACY W WOJ. PODLASKIM W 2013R.

Kod zaw.	Nazwa grupy zawodów	Bezrobotni stan na 31.12.2013r.	Oferty pracy zgłoszone w 2013r.	Nadwyżka/deficyt (kol.2 – 3)
	<i>1</i>	<i>2</i>	<i>3</i>	<i>4</i>
4211	Kasjerzy bankowi i pokrewni	110	17	+93
4212	Bukmacherzy, krupierzy i pokrewni	2	4	-2
4213	Pracownicy lombardów i instytucji pożyczkowych	2	4	-2
4214	Windykatorzy i pokrewni	10	20	-10
4221	Konsultanci i inni pracownicy biur podróży	83	14	+69
4222	Pracownicy centrów obsługi telefonicznej (pracownicy call-center)	1	240	-239
4223	Operatorzy centrali telefonicznych	47	13	+34
4224	Recepcjoniści hotelowi	197	9	+188
4225	Pracownicy biur informacji	13	9	+4
4226	Recepcjoniści (z wyłączeniem hotelowych)	84	134	-50
4227	Ankieterzy	4	3	+1
4311	Pracownicy do spraw rachunkowości i księgowości	130	129	+1
4312	Pracownicy do spraw statystyki, finansów i ubezpieczeń	88	24	+64
4313	Pracownicy obsługi płacowej	3	4	-1
4321	Magazynierzy i pokrewni	535	256	+279
4322	Planiści produkcyjni	3	2	+1
4323	Pracownicy do spraw transportu	47	11	+36
4411	Pomocnicy biblioteczni	0	27	-27
4412	Listonosze i pokrewni	79	47	+32
4413	Kodowacze, korektorzy i pokrewni	3	0	+3
4414	Technicy archiwiści i pokrewni	2	10	-8
4415	Pracownicy działów kadr	19	10	+9
4419	Pracownicy obsługi biura gdzie indziej niesklasyfikowani	21	22	-1
5	PRACOWNICY USŁUG I SPRZEDAWCY	8802	5876	+2926
5111	Stewardzi	2	0	+2
5112	Konduktorzy i pokrewni	27	0	+27
5113	Przewodnicy turystyczni i piloci wycieczek	1	14	-13
5120	Kucharze	1314	316	+998
5131	Kelnerzy	308	141	+167
5132	Barmani	148	91	+57
5141	Fryzjerzy	778	162	+616
5142	Kosmetyczki i pokrewni	140	108	+32
5151	Pracownicy obsługi technicznej biur, hoteli i innych obiektów	12	11	+1
5152	Pracownicy usług domowych	16	2	+14
5153	Gospodarze budynków	864	2264	-1400

SYTUACJA NA RYNKU PRACY W WOJ. PODLASKIM W 2013R.

Kod zaw.	Nazwa grupy zawodów	Bezrobotni stan na 31.12.2013r.	Oferty pracy zgłoszone w 2013r.	Nadwyżka/deficyt (kol.2 – 3)
	1	2	3	4
5163	Pracownicy zakładów pogrzebowych	3	10	-7
5164	Opiekunowie zwierząt domowych i pracownicy zajmujący się zwierzętami	1	3	-2
5165	Instruktorzy nauki jazdy	7	6	+1
5169	Pracownicy usług osobistych gdzie indziej niesklasyfikowani	3	0	+3
5211	Sprzedawcy na targowiskach i bazarach	7	5	+2
5212	Sprzedawcy uliczni żywności	0	0	0
5221	Właściciele sklepów	22	0	+22
5222	Kierownicy sprzedaży w marketach	12	6	+6
5223	Sprzedawcy sklepowi (ekspedienci)	4211	1667	+2544
5230	Kasjerzy i sprzedawcy biletów	149	98	+51
5241	Modelki i modele	1	0	+1
5242	Demonstratorzy wyrobów	1	0	+1
5243	Agenci sprzedaży bezpośredniej	12	34	-22
5244	Sprzedawcy (konsultanci) w centrach sprzedaży telefonicznej/ internetowej	30	114	-84
5245	Pracownicy stacji obsługi pojazdów	30	48	-18
5246	Wydawcy posiłków	16	18	-2
5249	Pracownicy sprzedaży i pokrewni gdzie indziej niesklasyfikowani	109	217	-108
5311	Opiekunowie dziecięcy	30	72	-42
5312	Asystenci nauczycieli	6	65	-59
5321	Pomocniczy personel medyczny	9	15	-6
5322	Pracownicy domowej opieki osobistej	140	13	+127
5329	Pracownicy opieki osobistej w ochronie zdrowia i pokrewni gdzie indziej niesklasyfikowani	92	73	+19
5411	Strażacy	3	2	+1
5413	Pracownicy ochrony osób i mienia	283	287	-4
5419	Pracownicy usług ochrony gdzie indziej niesklasyfikowani	15	14	+1
6	ROLNICY, OGRODNICY, LEŚNICY I RYBACY	1421	188	+1233
6111	Rolnicy upraw polowych	305	0	+305
6112	Sadownicy	5	0	+5
6113	Ogrodnicy	215	116	+99
6114	Rolnicy upraw mieszanych	22	0	+22
6121	Hodowcy wyspecjalizowanej produkcji zwierzęcej	4	3	+1
6122	Hodowcy drobiu	4	5	-1
6123	Pszczelarze i hodowcy jedwabników	0	2	-2

SYTUACJA NA RYNKU PRACY W WOJ. PODLASKIM W 2013R.

Kod zaw.	Nazwa grupy zawodów	Bezrobotni stan na 31.12.2013r.	Oferty pracy zgłoszone w 2013r.	Nadwyżka/deficyt (kol.2 – 3)
	1	2	3	4
6129	Hodowcy zwierząt gdzie indziej niesklasyfikowani	21	1	+20
6130	Rolnicy produkcji roślinnej i zwierzęcej	586	1	+585
6210	Robotnicy leśni i pokrewni	218	59	+159
6221	Hodowcy ryb	2	0	+2
6222	Rybacy śródlądowi	1	1	0
6223	Rybacy morscy	3	0	+3
6310	Rolnicy produkcji roślinnej pracujący na własne potrzeby	1	0	+1
6330	Rolnicy produkcji roślinnej i zwierzęcej pracujący na własne potrzeby	30	0	+30
6340	Rybacy i zbieracze pracujący na własne potrzeby	4	0	+4
7	ROBOTNICY PRZEMYSŁOWI I RZEMIEŚLNICY	15394	4833	+10561
7111	Monterzy konstrukcji budowlanych i konserwatorzy budynków	53	103	-50
7112	Murarze i pokrewni	1034	280	+754
7113	Robotnicy obróbki kamienia	39	32	+7
7114	Betoniarze, betoniarze zbrojarze i pokrewni	265	120	+145
7115	Cieśle i stolarze budowlani	349	272	+77
7116	Robotnicy budowy dróg i pokrewni	50	146	-96
7117	Monterzy budownictwa wodnego	9	0	+9
7119	Robotnicy robót stanu surowego i pokrewni gdzie indziej niesklasyfikowani	21	31	-10
7121	Dekarze	63	60	+3
7122	Posadzkarze, parkieciarze i glazurnicy	129	147	-18
7123	Tynkarze i pokrewni	77	114	-37
7124	Monterzy izolacji	9	7	+2
7125	Szklarze	141	590	-449
7126	Hydraulicy i monterzy instalacji sanitarnych	566	164	+402
7127	Monterzy instalacji klimatyzacyjnych i chłodniczych	29	15	+14
7129	Robotnicy budowlani robót wykończeniowych i pokrewni gdzie indziej niesklasyfikowani	177	44	+133
7131	Malarze i pokrewni	408	101	+307
7132	Lakiernicy	90	63	+27
7133	Robotnicy czyszczący konstrukcje budowlane i pokrewni	8	1	+7
7211	Formierze odlewniczy i pokrewni	12	0	+12
7212	Spawacze i pokrewni	279	249	+30
7213	Błacharze	166	46	+120
7214	Robotnicy przygotowujący i wznoszący kon-	55	32	+23

SYTUACJA NA RYNKU PRACY W WOJ. PODLASKIM W 2013R.

Kod zaw.	Nazwa grupy zawodów	Bezrobotni stan na 31.12.2013r.	Oferty pracy zgłoszone w 2013r.	Nadwyżka/deficyt (kol.2 – 3)
	1	2	3	4
	strukcje metalowe			
7215	Takielarze i monterzy konstrukcji liniowych	1	0	+1
7221	Kowale i operatorzy pras kuźniczych	9	0	+9
7222	Ślusarze i pokrewni	1421	146	+1275
7223	Ustawiacze i operatorzy obrabiarek do metali i pokrewni	687	164	+523
7224	Szlifierze narzędzi i polerowacze metali	5	39	-34
7231	Mechanicy pojazdów samochodowych	1655	283	+1372
7233	Mechanicy maszyn i urządzeń rolniczych i przemysłowych	685	85	+600
7234	Mechanicy pojazdów jednośladowych	5	5	0
7311	Mechanicy precyzyjni	51	5	+46
7312	Monterzy instrumentów muzycznych	1	0	+1
7313	Jubilerzy, złotnicy i pokrewni	11	3	+8
7314	Ceramicy i pokrewni	14	0	+14
7315	Formowacze wyrobów szklanych, krajacze i szlifierze szkła	58	2	+56
7316	Sztylciarze, grawerzy i zdobnicy ceramiki, szkła i pokrewni	24	3	+21
7317	Rękodzielnicy wyrobów z drewna i pokrewnych materiałów	31	0	+31
7318	Rękodzielnicy wyrobów z tkanin, skóry i pokrewnych materiałów	504	21	+483
7319	Rzemieślnicy gdzie indziej niesklasyfikowani	7	1	+6
7321	Pracownicy przy pracach przygotowawczych do druku	11	2	+9
7322	Drukarze	45	12	+33
7323	Introligatorzy i pokrewni	76	34	+42
7411	Elektrycy budowlani i pokrewni	219	121	+98
7412	Elektromechanicy i elektromonterzy	756	106	+650
7413	Monterzy linii elektrycznych	27	20	+7
7421	Monterzy i serwisanci urządzeń elektronicznych	130	71	+59
7422	Monterzy i serwisanci sieci instalacji i urządzeń telekomunikacyjnych	86	15	+71
7511	Masarze, robotnicy w przetwórstwie ryb i pokrewni	389	132	+257
7512	Piekarze, cukiernicy i pokrewni	1187	139	+1048
7513	Robotnicy w produkcji wyrobów mleczarskich	13	6	+7
7514	Robotnicy przetwórstwa surowców roślinnych	18	72	-54
7515	Klasyfikatorzy żywności i pokrewni	11	1	+10
7521	Robotnicy przygotowujący drewno i pokrewni	154	30	+124

SYTUACJA NA RYNKU PRACY W WOJ. PODLASKIM W 2013R.

Kod zaw.	Nazwa grupy zawodów	Bezrobotni stan na 31.12.2013r.	Oferty pracy zgłoszone w 2013r.	Nadwyżka/deficyt (kol.2 – 3)
	1	2	3	4
7522	Stolarze meblowi i pokrewni	1232	176	+1056
7523	Ustawiacze i operatorzy maszyn do obróbki i produkcji wyrobów z drewna	89	67	+22
7531	Krawcy, kuśnierze, kapelusznicy i pokrewni	1096	242	+854
7532	Konstruktorzy i krojczowie odzieży	21	18	+3
7533	Szwaczki, hafciarki i pokrewni	351	164	+187
7534	Tapicerzy i pokrewni	56	26	+30
7535	Wyprawiacze skór, garbarze i pokrewni	26	0	+26
7536	Obuwnicy i pokrewni	120	1	+119
7537	Kaletnicy, rymarze i pokrewni	69	0	+69
7543	Brakarze wyrobów przemysłowych	7	4	+3
7544	Robotnicy zwalczania szkodników i chwastów	7	0	+7
8	OPERATORZY I MONTERZY MASZYN I URZĄDZEŃ	3338	1582	+1756
8111	Górnicy podziemnej i odkrywkowej eksploatacji złóż i pokrewni	130	138	-8
8112	Operatorzy maszyn i urządzeń do przeróbki mechanicznej kopalin	3	6	-3
8113	Operatorzy urządzeń wiertniczych i wydobywczych ropy, gazu i innych surowców	11	2	+9
8114	Operatorzy maszyn i urządzeń do produkcji wyrobów cementowych kamiennych i pokrewni	23	16	+7
8121	Operatorzy maszyn i urządzeń do produkcji i przetwórstwa metali	38	18	+20
8122	Operatorzy urządzeń do obróbki powierzchniowej metali i nakładania powłok	4	2	+2
8131	Operatorzy maszyn i urządzeń do produkcji wyrobów chemicznych	21	20	+1
8132	Operatorzy maszyn i urządzeń do produkcji materiałów światłoczułych i obróbki filmów	0	0	0
8141	Operatorzy maszyn do produkcji wyrobów gumowych	23	49	-26
8142	Operatorzy maszyn do produkcji wyrobów z tworzyw sztucznych	82	28	+54
8143	Operatorzy maszyn do produkcji wyrobów papierniczych	11	20	-9
8151	Operatorzy maszyn przędzalniczych i pokrewni	53	0	+53
8152	Operatorzy maszyn tkackich i dziewiarskich	102	1	+101
8153	Operatorzy maszyn do szycia	3	0	+3
8154	Operatorzy maszyn wykończalniczych wyrobów włókienniczych	24	0	+24

SYTUACJA NA RYNKU PRACY W WOJ. PODLASKIM W 2013R.

Kod zaw.	Nazwa grupy zawodów	Bezrobotni stan na 31.12.2013r.	Oferty pracy zgłoszone w 2013r.	Nadwyżka/deficyt (kol.2 – 3)
	1	2	3	4
8155	Operatorzy maszyn do wyprawiania futer i skór	1	0	+1
8157	Operatorzy maszyn do prania	6	13	-7
8159	Operatorzy maszyn do produkcji wyrobów włókienniczych, futrzarskich i skórzanych gdzie indziej niesklasyfikowani	24	1	+23
8160	Operatorzy maszyn i urządzeń do produkcji wyrobów spożywczych i pokrewni	429	125	+304
8171	Operatorzy urządzeń do wyrobu masy papierniczej i produkcji papieru	11	16	-5
8172	Operatorzy maszyn i urządzeń do obróbki drewna	59	48	+11
8181	Operatorzy urządzeń do produkcji wyrobów szklanych i ceramicznych	11	0	+11
8182	Maszyniści silników, kotłów parowych i pokrewni	157	36	+121
8183	Operatorzy urządzeń pakujących, do napełniania butelek i urządzeń znakujących	10	0	+10
8189	Operatorzy innych maszyn i urządzeń przetwórczych gdzie indziej niesklasyfikowani	44	23	+21
8211	Monterzy maszyn i urządzeń mechanicznych	133	32	+101
8212	Monterzy sprzętu elektrycznego	66	3	+63
8213	Monterzy sprzętu elektronicznego	122	9	+113
8219	Monterzy gdzie indziej niesklasyfikowani	37	40	-3
8311	Maszyniści kolejowi i metra	11	6	+5
8312	Dyżurni ruchu, manewrowi i pokrewni	61	4	+57
8322	Kierowcy samochodów osobowych i dostawczych	340	127	+213
8331	Kierowcy autobusów i motorniczowie tramwajów	71	81	-10
8332	Kierowcy samochodów ciężarowych	441	536	-95
8341	Operatorzy wolnobieżnych maszyn rolniczych i leśnych	534	44	+490
8342	Operatorzy sprzętu do robót ziemnych i urządzeń pokrewnych	75	31	+44
8343	Maszyniści i operatorzy maszyn i urządzeń dźwigowo-transportowych i pokrewni	56	29	+27
8344	Kierowcy operatorzy wózków jezdniowych	109	78	+31
8350	Marynarze i pokrewni	2	0	+2
9	PRACOWNICY PRZY PRACACH PROSTYCH	5078	3953	+1125
9111	Pomoce domowe i sprzątaczk	52	6	+46

SYTUACJA NA RYNKU PRACY W WOJ. PODLASKIM W 2013R.

Kod zaw.	Nazwa grupy zawodów	Bezrobotni stan na 31.12.2013r.	Oferty pracy zgłoszone w 2013r.	Nadwyżka/deficyt (kol.2 – 3)
	1	2	3	4
9112	Pomoce i sprzątaczkę biurowe, hotelowe i pokrewne	936	682	+254
9121	Praczkę ręczne i prasowacze	66	33	+33
9122	Czyściciele pojazdów	27	58	-31
9123	Zmywacze okien	2	10	-8
9129	Pozostali pracownicy zajmujący się sprzątniem	1	0	+1
9211	Robotnicy pomocniczy przy pracach polowych	19	10	+9
9212	Robotnicy pomocniczy przy hodowli zwierząt	15	34	-19
9213	Robotnicy pomocniczy przy uprawie roślin i hodowli zwierząt	11	110	-99
9214	Robotnicy pomocniczy w ogrodnictwie i sadownictwie	24	65	-40
9215	Robotnicy pomocniczy w leśnictwie	8	9	-1
9216	Robotnicy pomocniczy w rybołówstwie i uprawach wodnych	0	1	-1
9311	Robotnicy pomocniczy w kopalniach i kamieniołomach	2	0	+2
9312	Robotnicy pomocniczy w budownictwie drogowym, wodnym i pokrewni	430	295	+135
9313	Robotnicy pomocniczy w budownictwie ogólnym	1218	834	+384
9321	Pakowacze	171	63	+108
9329	Robotnicy przy pracach prostych w przemyśle gdzie indziej niesklasyfikowani	929	722	+207
9332	Prowadzący pojazdy ciągnięte przez zwierzęta	0	0	0
9333	Robotnicy pracujący przy przeładunku towarów	401	50	+351
9334	Układacze towarów na półkach	28	10	+18
9411	Pracownicy przygotowujący posiłki typu fast food	8	6	+2
9412	Pomoce kuchenne	221	402	-181
9510	Pracownicy świadczący usługi na ulicach	5	7	-2
9520	Sprzedawcy uliczni produktów nieżywnościowych	2	0	+2
9611	Ładowacze nieczystości	6	36	-30
9612	Sortowacze odpadów	6	32	-26
9613	Zamiacze i pokrewni	154	141	+13
9621	Gońcy, bagażowi i pokrewni	18	35	-17
9622	Pracownicy wykonujący dorywcze prace proste	1	10	-9
9623	Odczytujący liczniki i wybierający monety z	3	0	+3

SYTUACJA NA RYNKU PRACY W WOJ. PODLASKIM W 2013R.

Kod zaw.	Nazwa grupy zawodów	Bezrobotni stan na 31.12.2013r.	Oferty pracy zgłoszone w 2013r.	Nadwyżka/deficyt (kol.2 – 3)
	1	2	3	4
	automatów			
9629	Pracownicy przy pracach prostych gdzie indziej niesklasyfikowani	314	292	+22
	RAZEM	70889	23063	+47826

Porównanie struktury zawodowej bezrobotnych z ofertami pracy zgłoszonymi do urzędów pracy pozwala w przybliżeniu na określenie możliwości znalezienia zatrudnienia przez bezrobotnych w danym zawodzie.

Do zawodów deficytowych zaliczyć należy zawody, w których występuje wyższe zapotrzebowanie ze strony pracodawców na pracowników niż liczba osób poszukujących pracy. Zawody nadwyżkowe są to zawody, na które występuje mniejsze zapotrzebowanie niż liczba poszukujących pracy.

Jak wynika z Monitoringu zawodów deficytowych i nadwyżkowych, na rynku pracy woj. podlaskiego zdecydowana większość zawodów to zawody nadwyżkowe (78% ogółu zawodów), z czego najbardziej nadwyżkowe grupy zawodów, tj. takie, których rynek pracy nie jest w stanie wchłonąć, to przede wszystkim zawody związane z rolnictwem, zawody robotnicze w przemyśle maszynowym i elektronicznym (ślusarze, mechanicy maszyn i urządzeń rolniczych i przemysłowych, elektromechanicy i elektrycy) oraz z budownictwem (technicy budownictwa, murarze). Nadwyżka siły roboczej wystąpiła również w zawodach rzemieślniczych i usługowych (kucharze, fryzjerzy, krawcy, kuśnierze, kapelusznicy i pokrewni, piekarze, cukiernicy, stolarze meblowi, mechanicy pojazdów samochodowych). Także w wielu zawodach technicznych od lat notuje się przewagę podaży pracowników nad popytem na ich pracę (m.in. technicy rolnictwa, średni personel do spraw statystyki i dziedzin pokrewnych, technicy technologii żywności, technicy nauk fizycznych i technicznych gdzie indziej niesklasyfikowani, technicy mechanicy), podobnie w zawodach specjalistów (specjaliści ds. administracji i rozwoju, ekonomiści, wizytatorzy i specjaliści metod nauczania, nauczyciele gimnazjów i szkół ponadgimnazjalnych).

Na rynku pracy wystąpiły też zawody, w których można mówić o deficycie pracowników, tj. o sytuacji, kiedy zapotrzebowanie pracodawców na siłę

roboczą o określonych kwalifikacjach nie jest zaspokojone. Na podlaskim rynku pracy stanowią one ok. 19%. Deficyt pracowników na poziomie wyższego wykształcenia wystąpił wśród doradców finansowych i inwestycyjnych. Na średnim poziomie wykształcenia pracodawcy zgłaszali niezaspokojony popyt na pracowników centrów obsługi telefonicznej (pracownicy call center), pracowników obsługi biurowej, recepcjonistów, sekretarki; przedstawicieli handlowych, sprzedawców (konsultantów) w centrach sprzedaży telefonicznej / internetowej, agentów ubezpieczeniowych, pracowników sprzedaży i pokrewnych gdzie indziej niesklasyfikowanych, a także pracowników usług osobistych, medycznych, rekreacji: asystentów nauczycieli, opiekunów dziecięcych, średni personel w zakresie działalności artystycznej i kulturalnej gdzie indziej niesklasyfikowany, pracowników pomocy społecznej i pracy socjalnej. Brakowało też robotników w budownictwie: szklarzy, monterów konstrukcji budowlanych i konserwatorów budynków, robotników budowy dróg, tynkarzy, posadzkarzy, parkieciarzy i glazurników, dekarzy; w przetwórstwie: robotników przetwórstwa surowców roślinnych. Niezmiennie zgłaszany był duży popyt na robotników niewykwalifikowanych: robotników pomocniczych przy uprawie roślin i hodowli zwierząt, gospodarzy budynków, robotników pomocniczych w ogrodnictwie i sadownictwie, czyścicieli pojazdów, pomoce kuchenne, zamiataczy.

Okolo 4% zawodów występujących na podlaskim rynku pracy w 2013r. to zawody o zrównoważonym popycie i podaży pracy. Wśród nich wystąpili przedstawiciele prawie wszystkich grup zawodowych. Wystąpiły tu zawody specjalistów (lekarze dentyści specjaliści oraz nauczyciele sztuki w placówkach pozaszkolnych), kierownicy i wyżsi urzędnicy (kierownicy w rolnictwie i leśnictwie), przedstawiciele średniego personelu (pracownicy administracyjni i sekretarze biura zarządu, sekretarze medyczni, a także pracownicy obsługi placowej) i pracownicy handlu i usług (pracownicy stacji obsługi pojazdów). Dużą część zawodów o zrównoważonym popycie i podaży stanowiły zawody zaliczane do grupy zawodów robotników wykwalifikowanych w budownictwie i przemyśle (operatorzy maszyn i urządzeń do produkcji wyrobów chemicznych, górnicy podziemnej i odkrywkowej eksploatacji złóż, spawacze, robotnicy obróbki kamienia), a także zawody związane z kierowaniem pojazdów (kierowcy samochodów ciężarowych, kierowcy autobusów i motorniczowie tramwajów).

4. AKTYWNE DZIAŁANIA URZĘDÓW PRACY PRZECIWDZIAŁAJĄCE BEZROBOCIU I ŁAGODZĄCE JEGO SKUTKI.

4.1. Pośrednictwo pracy.

4.1.1. Wolne miejsca pracy i miejsca aktywizacji zawodowej zgłoszone do powiatowych urzędów pracy.

W 2013r. do powiatowych urzędów pracy zgłoszono 23087 wolnych miejsc pracy i miejsc aktywizacji zawodowej, tj. o 3443 oferty więcej niż w 2012r. (o 17,5%). W liczbie tej było 10380 miejsc subsydiowanych ze środków publicznych, czyli o 445 ofert więcej niż przed rokiem (o 4,5%) i stanowiły one 45,0% ogółu ofert (w 2012r. – 50,6%). Jednocześnie pracodawcy zgłosili 12707 ofert pracy niesubsydiowanej, czyli o 2998 ofert więcej niż w 2012r. (o 30,9%). Wśród ogółu ofert pracy było 15545 wolnych miejsc zatrudnienia lub innej pracy zarobkowej¹⁵ i stanowiły one 67,3%. Ich liczba w stosunku do poprzedniego roku zwiększyła się o 2868, tj. o 22,6%. Część tych miejsc była również subsydiowana (2838 – 18,3%), podobnie jak w poprzednim roku (2968 – 23,4%).

Pracy sezonowej dotyczyło 3768 ofert i stanowiły one 16,3% ogółu ofert pracy (w 2012r.: 3046 ofert – 15,5%).

Miejsc aktywizacji zawodowej było 7542 (32,7% ogółu ofert) i ich liczba zwiększyła się o 575, tj. o 8,3%. W ramach miejsc aktywizacji zawodowej powiatowe urzędy pracy dysponowały 6689 ofertami stażu (w 2012r. – 6161), 5 miejscami przygotowania zawodowego (tak jak w roku 2012) oraz 848 miejscami pracy społecznie użytecznej (w 2012r. - 801).

¹⁵ Do wolnych miejsc zatrudnienia lub innej pracy zarobkowej należy zaliczyć **miejsca, które dotyczą zatrudnienia** (zdefiniowanego w art. 2 ust. 1 pkt 43 *ustawy z dnia 20 kwietnia 2004r. o promocji zatrudnienia i instytucjach rynku* jako wykonywanie pracy na podstawie stosunku pracy, stosunku służbowego oraz umowy o pracę nakładczą) lub **innej pracy zarobkowej** (zdefiniowanej w art. 2 ust. 1 pkt 11 *ustawy* jako wykonywanie pracy lub świadczenie usług na podstawie umów cywilnoprawnych, w tym umowy agencyjnej, umowy zlecenia, umowy o dzieło albo w okresie członkostwa w rolniczej spółdzielni produkcyjnej, spółdzielni kółek rolniczych lub spółdzielni usług rolniczych). Zalicza się do nich również przyjęte do realizacji **miejsca pracy w ramach prac interwencyjnych, robót publicznych oraz wyposażenia lub doposażenia stanowiska pracy dla skierowanego bezrobotnego.**

W 2013r. większość ofert pracy wpłynęła z zakładów pracy należących do sektora prywatnego – 17579 propozycji pracy (76,1% wszystkich ofert), natomiast z sektora publicznego pochodziło 5508 ofert.

W 2013r. dla osób niepełnosprawnych zgłoszono 1288 ofert zatrudnienia (o 17 ofert więcej niż w 2012r.), w tym 261 ofert dotyczyło pracy subsydiowanej (o 1 więcej niż w 2012r.).

Do osób będących w okresie do 12 miesięcy od dnia ukończenia nauki skierowano w 2013r. 203 oferty pracy (o 98 ofert mniej niż w 2012r.), w tym 182 oferty pracy subsydiowanej (o 105 ofert mniej niż w 2012r.).

W 2013r. największą ilością wolnych miejsc pracy i miejsc aktywizacji zawodowej dysponowały PUP: w Białymstoku (6354 miejsca pracy – 27,5% ogółu miejsc w województwie), Łomży (2002 miejsca – 8,7%) oraz w Sokółce (1726 miejsc – 7,5%); najmniej zaś PUP: w Siemiatyczach (583 miejsca – 2,5%), w Mońkach (735 miejsc – 3,2%) oraz w Kolnie (897 miejsc – 3,9%).

Największy odsetek miejsc pracy subsydiowanej w ogólnej liczbie ofert zgłoszonych do urzędu pracy w 2013 roku posiadał PUP w Kolnie (88,1%), Sejnach (86,1%), Siemiatyczach (80,8%) oraz Mońkach (71,8%); najmniej PUP w Białymstoku (25,5%), Suwałkach (33,2%), Zambrowie (33,8%) oraz Augustowie (38,3%).

SYTUACJA NA RYNKU PRACY W WOJ. PODLASKIM W 2013R.

Tabela 77. Wolne miejsca pracy i miejsca aktywizacji zawodowej w województwie podlaskim zgłoszone w poszczególnych miesiącach 2013 roku

Miesiące	Wolne miejsca pracy i miejsca aktywizacji zawodowej ogółem	Z ogółem										Oferty pracy na koniec miesiąca sprawozd.	w tym niewykorzystane dłużej niż 1 miesiąc
		pracy subsydiowanej	z sektora publicznego	pracy sezonowej	zatrudnienie lub inna praca zarobkowa	miejsca aktywizacji zawodowej	w tym			dla niepełnosprawnych	dla absolwentów		
							staże	miejsca przyg. zaw.	prace społecznie użyteczne				
styczeń	1478	802	533	158	879	599	544	-	55	103	23	462	14
luty	2519	1864	921	117	959	1560	1297	4	259	111	42	749	45
marzec	2658	1715	985	358	1369	1289	1017	1	271	87	39	885	165
kwiecień	2179	1251	642	245	1251	928	769	-	159	94	23	781	162
maj	2205	860	436	523	1672	533	505	-	28	107	10	1001	113
czerwiec	1962	851	325	309	1332	630	607	-	23	121	12	886	103
lipiec	2168	778	350	447	1617	551	541	-	10	119	25	1045	54
sierpień	2053	574	359	444	1659	394	388	-	6	90	2	1130	254
wrzesień	1845	515	276	411	1487	358	352	-	6	121	14	1229	350
październik	1449	401	260	350	1208	241	224	-	17	131	5	579	60
listopad	1263	393	234	243	1023	240	237	-	3	99	3	600	65
grudzień	1308	376	187	163	1089	219	208	-	11	105	5	562	68
2013 rok	23087	10380	5508	3768	15545	7542	6689	5	848	1288	203	-	-

SYTUACJA NA RYNKU PRACY W WOJ. PODLASKIM W 2013R.

Tabela 78. Wolne miejsca pracy i miejsca aktywizacji zawodowej zgłoszone do powiatowych urzędów pracy woj. podlaskiego w 2013 roku (w okresie sprawozdawczym)

Powiatowy Urząd Pracy	Wolne miej- sca pracy i miejsca aktywizacji zawodowej ogółem	Z ogółem:										Oferty pracy na koniec mie- siąca spraw- ozd.	w tym niewy- korzy- stane dłużej niż 1 miesiąc
		pracy subsy- diowa- nej	z sek- tora publicz- nego	pracy sezo- nowej	zatrud- nienie lub inna praca zarob- kowa	miejsca aktywi- zacji zawo- dowej	w tym			dla niepeł- no- spraw- nych	dla absol- wentów		
							staże	miej- sca przyg. zaw.	prace społecz- nie uży- teczne				
Augustów	1482	568	192	809	1076	1076	358	-	48	52	2	946	54
Białystok	6354	1620	732	375	5188	5188	846	-	320	473	7	3080	284
Bielsk Podl.	1434	611	308	577	962	962	417	-	55	46	1	956	215
Grajewo	1147	729	371	370	690	690	407	-	50	50	38	448	98
Hajnówka	1067	663	554	-	584	584	347	-	136	97	-	393	5
Kolno	897	790	481	92	274	274	623	-	-	10	2	-	-
Łomża	2002	823	359	215	1388	1388	569	-	45	196	-	469	2
Mońki	735	528	321	190	389	389	334	-	12	29	2	212	41
Sejny	1265	1089	514	176	389	389	876	-	-	7	2	446	20
Siemiatycze	583	471	276	1	214	214	340	-	29	8	-	157	29
Sokółka	1726	902	559	700	1046	1046	629	-	51	74	41	257	12
Suwałki	1594	530	328	65	1281	1281	239	5	69	167	-	892	143
Wysokie M.	1244	500	299	198	932	932	312	-	-	49	108	658	116
Zambrów	1557	526	214	-	1132	1132	392	-	33	30	-	995	434
Woj. podl.	23087	10380	5508	3768	15545	15545	6689	5	848	1288	203	9909	1453

4.1.2. Podjęcia pracy

Podjęcia pracy są podstawową przyczyną wyłączeń bezrobotnych z ewidencji. Dotyczy to wszystkich form podejmowania pracy przez bezrobotnych, tj. pracy niesubsydiowanej (w tym pracy sezonowej) i pracy subsydiowanej (prac interwencyjnych, robót publicznych, rozpoczęcia własnej działalności gospodarczej w ramach otrzymanej dotacji, zatrudnienia w ramach wyposażenia i doposażenia stanowiska pracy dla skierowanego bezrobotnego).

Tabela 79. Podjęcia pracy w latach 2012-2013 (w okresie sprawozdawczym)

Lata	podjęcia pracy ogółem	z tego:					
		pracy niesubsydiowanej	pracy subsydiowanej	w tym ramach:			
				prac interwencyjnych	robót publicznych	dotacji na działalność gospodarczą	refundacji kosztów zatrudnienia bezrobotnego
2012	31037	26257	4780	1465	949	1407	857
2013	36092	31361	4731	1201	1103	1520	845
2012=100	116,3	119,4	99,0	82,0	116,2	108,0	98,6

W 2013r. pracę podjęło ogółem w woj. podlaskim 36092 osób bezrobotnych (o 5055 osób, tj. o 16,3% więcej niż w poprzednim roku), z tego pracę niesubsydiowaną 31361 osób bezrobotnych (o 5104 osoby, tj. o 19,4% więcej niż w poprzednim roku), a pracę subsydiowaną 4731 osób bezrobotnych (o 49 osób, tj. o 1,0% mniej niż w poprzednim roku).

W ramach pracy subsydiowanej do prac interwencyjnych skierowano 1201 osób bezrobotnych (o 264 osoby, tj. o 18,0% mniej niż w poprzednim roku), natomiast do robót publicznych skierowane zostały 1103 osoby bezrobotne (o 154 osoby, tj. o 16,2% więcej niż w 2012r.). Dotację na podjęcie działalności gospodarczej otrzymało 1520 bezrobotnych (o 113 osób, tj. o 8,0% więcej niż w 2012r.), a w ramach refundacji podmiotowi gospodarczemu kosztów wyposażenia lub doposażenia stanowiska pracy dla zatrudnionego bezrobotnego z

SYTUACJA NA RYNKU PRACY W WOJ. PODLASKIM W 2013R.

ewidencji urzędów pracy wyłączono 845 osób bezrobotnych (o 12 osób, tj. o 1,4% mniej niż w 2012r.).

Tabela 80. Osoby bezrobotne podejmujące pracę w woj. podlaskim w 2013 roku (w okresie sprawozdawczym)

Miesiące	Liczba osób bezrobotnych podejmujących pracę	% do ogółu wyrejestrowanych
styczeń	2062	47,9
luty	2116	40,2
marzec	3520	47,5
kwiecień	3323	43,9
maj	3382	45,8
czerwiec	3129	45,6
lipiec	2976	42,7
sierpień	2581	43,4
wrzesień	3852	50,2
październik	3608	48,4
listopad	2643	50,7
grudzień	2900	52,7
2013r.	36092	46,5

Największy odsetek bezrobotnych podejmujących pracę odnotowano pod koniec roku i w miesiącach jesiennych (największy w grudniu – 52,7%, listopadzie – 50,7% oraz wrześniu – 50,2%).

Tabela 81. Osoby bezrobotne podejmujące pracę w 2013 roku według powiatowych urzędów pracy (w okresie sprawozdawczym)

Powiatowy Urząd Pracy	Podjęcia pracy ogółem		z tego pracy:			
	liczba	% do ogółu wyrejestrowanych	niesubsydiowanej	w tym sezonowej	subsydiowanej	
					liczba	% do ogółu podjęć pracy
Augustów	2181	48,1	1902	1637	279	12,8
Białystok	12498	46,1	11367	-	1131	9,0
Bielsk Podl.	1578	50,2	1382	-	196	12,4
Grajewo	1929	46,8	1523	-	406	21,0
Hajnówka	1178	39,4	974	-	204	17,3
Kolno	1341	43,7	1093	-	248	18,5
Łomża	3477	51,9	2862	21	615	17,7
Mońki	904	43,9	692	89	212	23,5
Sejny	1263	48,0	993	860	270	21,4
Siemiatycze	818	37,5	693	-	125	15,3
Sokółka	1984	44,0	1706	822	278	14,0
Suwałki	3930	48,2	3602	11	328	8,3
Wysokie Maz.	1345	48,6	1070	-	275	20,4
Zambrów	1666	46,7	1502	-	164	9,8
Woj. podlaskie	36092	46,5	31361	3440	4731	13,1

W 2013r. największy odsetek podjęć pracy przez bezrobotnych wśród ogółu wyrejestrowanych odnotowano w PUP w Łomży (51,9%), Bielsku Podlaskim (50,2%) oraz w PUP w Wysokiem Mazowieckiem (48,6%).

Największy udział zatrudnienia subsydiowanego w podjęciach pracy przez osoby bezrobotne odnotowano w PUP: w Mońkach (23,5% ogółu podjęć pracy), w Sejnach (21,4%) oraz w Grajewie (21,0%). Natomiast najmniejszy procent osób kierowanych do pracy subsydiowanej w ogólnej liczbie bezrobotnych podejmujących pracę wystąpił w statystykach PUP: w Suwałkach (8,3%), Białymstoku (9,0%) oraz Zambrowie (9,8%).

SYTUACJA NA RYNKU PRACY W WOJ. PODLASKIM W 2013R.

Tabela 82. Bezrobotni skierowani do prac interwencyjnych, robót publicznych, rozpoczynający działalność gospodarczą oraz podejmujący pracę w ramach refundacji kosztów wyposażenia lub doposażenia stanowiska pracy w woj. podlaskim w poszczególnych miesiącach 2013r. (w okresie sprawozdawczym)

Miesiące	Bezrobotni wyłączeni z ewidencji urzędów pracy ogółem	w tym:							
		skierowani do prac interwencyjnych		skierowani do robót publicznych		rozpoczynający działalność gospodarczą		podejmujący pracę w ramach refundacji kosztów wyposażenia lub doposażenia stanowiska pracy	
		liczba	% do ogółu odpływów	liczba	% do ogółu odpływów	liczba	% do ogółu odpływów	liczba	% do ogółu odpływów
styczeń	4309	68	1,6	76	1,8	34	0,8	29	0,7
luty	5263	118	2,2	98	1,9	69	1,3	18	0,3
marzec	7410	225	3,0	212	2,9	171	2,3	56	0,8
kwiecień	7563	156	2,1	167	2,2	195	2,6	66	0,9
maj	7381	99	1,3	145	2,0	225	3,0	101	1,4
czerwiec	6869	86	1,3	84	1,2	177	2,6	88	1,3
lipiec	6966	75	1,1	98	1,4	130	1,9	90	1,3
sierpień	5947	77	1,3	55	0,9	84	1,4	54	0,9
wrzesień	7668	121	1,6	46	0,6	74	1,0	68	0,9
październik	7458	92	1,2	26	0,3	102	1,4	55	0,7
listopad	5208	53	1,0	13	0,2	90	1,7	68	1,3
grudzień	5503	31	0,6	83	1,5	169	3,1	152	2,8
2013r.	77545	1201	1,5	1103	1,4	1520	2,0	845	1,1

SYTUACJA NA RYNKU PRACY W WOJ. PODLASKIM W 2013R.

Tabela 83. Bezrobotni skierowani do prac interwencyjnych, robót publicznych, rozpoczynający działalność gospodarczą oraz podejmujący pracę w ramach refundacji kosztów wyposażenia lub doposażenia stanowiska pracy wg powiatowych urzędów pracy woj. podlaskiego w 2013r. (w okresie sprawozdawczym)

Powiatowy Urząd Pracy	Bezrobotni wyłączeni z ewidencji urzędów pracy ogó- łem	w tym:							
		skierowani do prac interwencyjnych		skierowani do robót publicznych		rozpoczynający działalność gospodar- czą		podejmujący pracę w ramach refundacji kosztów wyposa- żenia lub doposażenia sta- nowiska pracy	
		liczba	% do ogółu odpływów	liczba	% do ogółu odpływów	liczba	% do ogółu odpływów	liczba	% do ogółu odpływów
Augustów	4536	11	0,2	64	1,4	118	2,6	86	1,9
Białystok	27131	89	0,3	101	0,4	650	2,4	253	0,9
Bielsk Podl.	3145	42	1,3	39	1,2	59	1,9	56	1,8
Grajewo	4118	167	4,1	67	1,6	91	2,2	81	2,0
Hajnówka	2991	86	2,9	92	3,1	17	0,6	8	0,3
Kolno	3068	52	1,7	109	3,6	66	2,2	21	0,7
Łomża	6698	122	1,8	198	3,0	145	2,2	136	2,0
Mońki	2057	119	5,8	53	2,6	27	1,3	13	0,6
Sejny	2629	22	0,8	205	7,8	31	1,2	12	0,5
Siemiatycze	2181	83	3,8	-	-	18	0,8	23	1,1
Sokółka	4506	114	2,5	54	1,2	60	1,3	50	1,1
Suwałki	8148	68	0,8	114	1,4	90	1,1	49	0,6
Wysokie Maz.	2767	167	6,0	3	0,1	85	3,1	19	0,7
Zambrów	3570	59	1,7	4	0,1	63	1,8	38	1,1
Woj. podlaskie	77545	1201	1,5	1103	1,4	1520	2,0	845	1,1

Bezrobotni skierowani do prac interwencyjnych w 2013r. stanowili 1,5% ogółu wyrejestrowanych bezrobotnych (w 2012r.: 2,0%). Największy procentowo odpływ bezrobotnych z tego tytułu miał miejsce w miesiącach wiosennych: marzec (3,0%) i kwiecień (2,1%), w największym stopniu w PUP w Wysokiem Mazowieckiem (6,0%) Mońkach (5,8%) i Grajewie (4,1%).

Natomiast skierowani do robót publicznych w 2013r. to 1,4% ogółu wyrejestrowanych bezrobotnych (w 2012r.: 1,4%). Największy procentowo odpływ bezrobotnych skierowanych do pracy w ramach robót publicznych miał miejsce również w miesiącach wiosennych (marzec – 2,9%, kwiecień – 2,2%, maj – 2,0%) oraz w PUP w Sejnach (7,8%), Kolnie (3,6%) i Hajnówce (3,1%).

Z kolei bezrobotni, którzy otrzymali dotację na rozpoczęcie działalności gospodarczej w 2013r., stanowili 2,0% ogółu wyrejestrowanych bezrobotnych (w 2012r.: 1,9%). Największy odsetek bezrobotnych rozpoczynających działalność gospodarczą odnotowano w miesiącach: grudzień (3,1%), maj (3,0%) oraz kwiecień i czerwiec (po 2,6%), a w największym stopniu dotyczył PUP w Wysokiem Mazowieckiem (3,1%), Augustowie (2,6%) oraz Białymstoku (2,4%).

Bezrobotni zatrudnieni przez podmiot prowadzący działalność gospodarczą w ramach refundacji kosztów wyposażenia lub doposażenia stanowiska pracy w 2013r. stanowili 1,1% ogółu wyrejestrowanych bezrobotnych (w 2012r. 1,2%). Największy odsetek bezrobotnych podejmujących pracę w ramach refundacji kosztów wyposażenia lub doposażenia stanowiska pracy odnotowano w miesiącach: grudzień (2,8%), maj (1,4%) oraz czerwiec i lipiec (po 1,3%), w PUP w Grajewie i Łomży (po 2,0%) oraz Augustowie (1,9%).

SYTUACJA NA RYNKU PRACY W WOJ. PODLASKIM W 2013R.

Tabela 84. Podjęcia pracy w woj. podlaskim w 2013 roku według powiatowych urzędów pracy i miesięcy (w okresie sprawozdawczym)

Powiatowy Urząd Pracy	Osoby bezrobotne podejmujące pracę w poszczególnych miesiącach:												Ogółem 2013r.
	styczeń	luty	marzec	kwiecień	maj	czerwiec	lipiec	sierpień	wrzesień	październik	listopad	grudzień	
Augustów	99	118	232	251	246	179	199	147	210	197	170	133	2181
Białystok	764	809	1015	1125	1143	1138	1050	930	1353	1253	953	965	12498
Bielsk Podl.	74	111	117	135	141	87	170	118	176	154	143	152	1578
Grajewo	96	115	248	186	181	166	145	122	194	172	142	162	1929
Hajnówka	74	62	90	88	151	90	105	101	121	120	84	92	1178
Kolno	87	65	188	140	103	83	96	76	134	155	101	113	1341
Łomża	228	279	414	374	345	282	230	194	365	345	215	206	3477
Mońki	37	38	123	86	61	69	69	78	91	114	80	58	904
Sejny	132	70	81	90	66	135	65	86	113	153	129	143	1263
Siemiatycze	36	39	103	47	72	108	84	54	110	79	37	49	818
Sokółka	95	74	211	177	198	157	135	165	254	227	134	157	1984
Suwałki	179	197	359	343	389	371	396	273	417	365	280	361	3930
Wysokie Maz.	94	76	140	141	127	122	106	81	148	118	85	107	1345
Zambrów	67	63	199	140	159	142	126	156	166	156	90	202	1666
Woj. podlaskie	2062	2116	3520	3323	3382	3129	2976	2581	3852	3608	2643	2900	36092

SYTUACJA NA RYNKU PRACY W WOJ. PODLASKIM W 2013R.

Tabela 85. Osoby skierowane do prac interwencyjnych w woj. podlaskim w 2013 roku według powiatowych urzędów pracy i miesięcy (w okresie sprawozdawczym)

Powiatowy Urząd Pracy	Osoby skierowane do prac interwencyjnych w poszczególnych miesiącach:												Ogółem 2013r.
	styczeń	luty	marzec	kwiecień	maj	czerwiec	lipiec	sierpień	wrzesień	październik	listopad	grudzień	
Augustów	1	-	1	2	-	-	1	-	3	2	1	-	11
Białystok	-	3	12	8	8	11	10	12	11	6	6	2	89
Bielsk Podlaski	3	5	4	2	10	2	3	8	-	2	2	1	42
Grajewo	8	24	10	18	8	17	8	6	28	22	15	3	167
Hajnówka	10	6	25	14	11	4	4	6	1	2	1	2	86
Kolno	7	14	20	6	-	-	1	1	3	-	-	-	52
Łomża	2	14	34	25	11	10	8	1	6	11	-	-	122
Mońki	13	6	20	9	6	6	13	10	10	16	7	3	119
Sejny	7	2	1	-	-	-	1	-	9	-	-	2	22
Siemiatycze	6	4	19	3	7	6	11	5	6	9	2	5	83
Sokółka	3	7	8	11	12	10	1	9	24	16	10	3	114
Suwałki	-	3	27	26	6	5	1	-	-	-	-	-	68
Wysokie Maz.	7	22	34	28	16	14	11	15	12	3	3	2	167
Zambrów	1	8	10	4	4	1	2	4	8	3	6	8	59
Woj. podlaskie	68	118	225	156	99	86	75	77	121	92	53	31	1201

SYTUACJA NA RYNKU PRACY W WOJ. PODLASKIM W 2013R.

Tabela 86. Osoby skierowane do robót publicznych w woj. podlaskim w 2013 roku według powiatowych urzędów pracy i miesięcy (w okresie sprawozdawczym)

Powiatowy Urząd Pracy	Osoby skierowane do robót publicznych w poszczególnych miesiącach:												Ogółem 2013.
	styczeń	luty	marzec	kwiecień	maj	czerwiec	lipiec	sierpień	wrzesień	paździer- nik	listopad	grudzień	
Augustów	2	5	-	9	16	10	9	4	4	4	1	-	64
Białystok	-	-	37	33	8	20	1	1	1	-	-	-	101
Bielsk Podlaski	-	7	2	8	12	1	1	-	-	4	4	-	39
Grajewo	-	-	13	23	10	9	1	3	6	2	-	-	67
Hajnówka	2	-	-	-	43	8	13	9	1	4	2	10	92
Kolno	3	7	44	13	9	14	1	2	3	-	1	12	109
Łomża	33	25	49	13	8	6	16	8	5	7	1	27	198
Mońki	-	1	13	22	8	-	8	1	-	-	-	-	53
Sejny	36	45	25	12	14	8	7	9	13	-	2	34	205
Siemiatycze	-	-	-	-	-	-	-	-	-	-	-	-	-
Sokółka	-	2	9	15	16	5	2	-	1	2	2	-	54
Suwałki	-	3	17	19	-	3	39	18	12	3	-	-	114
Wysokie Maz.	-	2	1	-	-	-	-	-	-	-	-	-	3
Zambrów	-	1	2	-	1	-	-	-	-	-	-	-	4
Woj. podlaskie	76	98	212	167	145	84	98	55	46	26	13	83	1103

SYTUACJA NA RYNKU PRACY W WOJ. PODLASKIM W 2013R.

Tabela 87. Osoby, które otrzymały dotację na rozpoczęcie działalności gospodarczej w woj. podlaskim w 2013 roku według powiatowych urzędów pracy i miesięcy (w okresie sprawozdawczym)

Powiatowy Urząd Pracy	Osoby rozpoczynające działalność gospodarczą w poszczególnych miesiącach:												Ogółem 2013.
	styczeń	luty	marzec	kwiecień	maj	czerwiec	lipiec	sierpień	wrzesień	paździer- nik	listopad	grudzień	
Augustów	1	4	16	23	24	19	12	3	2	6	3	5	118
Białystok	8	46	66	80	85	69	58	58	47	40	56	37	650
Bielsk Podlaski	2	4	11	16	9	1	8	3	5	-	-	-	59
Grajewo	-	5	10	6	5	12	11	2	2	6	13	19	91
Hajnówka	-	-	1	2	2	2	5	-	-	3	1	1	17
Kolno	-	-	14	11	14	1	1	1	-	2	1	21	66
Łomża	6	1	7	17	37	23	4	4	9	11	6	20	145
Mońki	-	-	-	-	1	13	-	-	-	8	1	4	27
Sejny	4	2	3	3	2	1	2	3	-	-	-	11	31
Siemiatycze	-	-	3	1	7	-	2	-	-	1	1	3	18
Sokółka	7	2	-	16	8	10	1	6	4	1	-	5	60
Suwałki	-	1	19	-	-	10	17	-	1	21	5	16	90
Wysokie Maz.	6	4	9	13	21	13	-	-	2	-	-	17	85
Zambrów	-	-	12	7	10	3	9	4	2	3	3	10	63
Woj. podlaskie	34	69	171	195	225	177	130	84	74	102	90	169	1520

SYTUACJA NA RYNKU PRACY W WOJ. PODLASKIM W 2013R.

Tabela 88. Osoby podejmujące pracę w ramach refundacji kosztów wyposażenia lub doposażenia stanowiska pracy w woj. podlaskim w 2013 roku według powiatowych urzędów pracy (w okresie sprawozdawczym)

Powiatowy Urząd Pracy	Osoby podejmujące pracę w ramach refundacji kosztów wyposażenia lub doposażenia stanowiska pracy w poszczególnych miesiącach:												Ogółem 2013.
	styczeń	luty	marzec	kwiecień	maj	czerwiec	lipiec	sierpień	wrzesień	październik	listopad	grudzień	
Augustów	0	3	4	6	16	12	8	10	9	4	6	8	86
Białystok	0	4	12	18	19	28	27	20	27	25	34	39	253
Bielsk Podlaski	1	1	7	6	3	4	7	4	5	2	2	14	56
Grajewo	3	5	10	5	12	5	8	2	5	4	8	14	81
Hajnówka	1	1	2	1	0	0	0	0	0	0	0	3	8
Kolno	0	0	0	0	10	1	0	0	1	2	0	7	21
Łomża	21	2	13	12	6	15	15	7	8	10	8	19	136
Mońki	0	0	0	0	0	0	3	4	1	2	0	3	13
Sejny	0	0	0	2	4	1	1	1	1	0	0	2	12
Siemiatycze	0	0	1	1	5	6	4	0	1	0	0	5	23
Sokółka	1	0	4	8	5	3	4	2	5	2	1	15	50
Suwałki	2	2	2	4	8	5	2	4	4	4	6	6	49
Wysokie Maz.	0	0	0	1	3	6	9	0	0	0	0	0	19
Zambrów	0	0	1	2	10	2	2	0	1	0	3	17	38
Woj. podlaskie	29	18	56	66	101	88	90	54	68	55	68	152	845

4.2. Szkolenie, staż u pracodawcy oraz przygotowanie zawodowe dorosłych

4.2.1 Szkolenie bezrobotnych

Szkolenia dla osób bezrobotnych inicjowane są przez powiatowe urzędy pracy w celu zwiększenia szans na znalezienie pracy przez osoby zainteresowane jej podjęciem, w szczególności w sytuacji braku kwalifikacji zawodowych, konieczności zmiany kwalifikacji spowodowanej brakiem propozycji odpowiedniego zatrudnienia czy też utraty zdolności do wykonywania pracy w dotychczas wykonywanym zawodzie.

W 2013r. powiatowe urzędy pracy woj. podlaskiego skierowały na szkolenia 2066 osób bezrobotnych (o 71 osób, tj. o 3,3% mniej niż w roku poprzednim). Stanowiły one 2,7% ogółu bezrobotnych wyłączonych z rejestrów urzędów pracy w 2013r. W szkoleniach uczestniczyły również inne osoby, m.in. zarejestrowane jako poszukujące pracy; w 2013r. były to 43 osoby. Liczba osób ogółem, które ukończyły szkolenie w 2013r., ukształtowała się na poziomie 2120 osób (o 12 osób, tj. o 0,6% więcej niż w roku poprzednim), spośród których pracę podjęło 908 osób, tj. 42,8%.

Na szkolenia indywidualne, wskazane przez samych zainteresowanych, urzędy pracy skierowały w 2013r. 1308 osób bezrobotnych i poszukujących pracy. Ukończyły je 1342 osoby, a pracę podjęły 424 osoby (efektywność wg stanu na dzień 31.12.2013r.: 31,6%).

Obok szkoleń indywidualnych, wskazanych przez samych bezrobotnych, organizowane są szkolenia osób bezrobotnych częściowo finansowane z Funduszu Pracy, jeżeli skierowanie na te szkolenia nastąpiło na prośbę bezrobotnego albo organizacji lub instytucji pokrywającej część kosztów tego szkolenia. Na szkolenia współfinansowane w taki sposób, zarówno w 2012, jak i w 2013r. urzędy pracy nie kierowały osób bezrobotnych.

Tabela 89. Bezrobotni skierowani na szkolenia w woj. podlaskim w 2013 roku (w okresie sprawozdawczym)

PUP	Bezrobotni skierowani na szkolenia	
	liczba	% do ogółu wyrejestrowanych
Augustów	131	2,9
Białystok	980	3,6
Bielsk Podl.	32	1,0
Grajewo	18	0,4
Hajnówka	70	2,3
Kolno	85	2,8
Łomża	81	1,2
Mońki	42	2,0
Sejny	91	3,5
Siemiatycze	28	1,3
Sokółka	144	3,2
Suwałki	217	2,7
Wysokie Maz.	38	1,4
Zambrów	109	3,1
Woj. podlaskie	2066	2,7

W 2013r. największy odsetek bezrobotnych skierowanych na szkolenia wśród ogółu wyrejestrowanych bezrobotnych odnotowano w PUP w Białymstoku (3,6%), PUP w Sejnach (3,5%) oraz w PUP w Sokółce (3,2%) i Zambrowie (3,1%).

Tabela 90. Bezrobotni skierowani na szkolenia w woj. podlaskim w 2013 roku (w okresie sprawozdawczym)

Miesiące	Bezrobotni skierowani na szkolenia	
	liczba	% do ogółu wyrejestrowanych
styczeń	38	0,9
luty	154	2,9
marzec	233	3,1
kwiecień	309	4,1
maj	336	4,6
czerwiec	209	3,0
lipiec	111	1,6
sierpień	159	2,7
wrzesień	175	2,3
październik	206	2,8
listopad	95	1,8
grudzień	41	0,7
2013r.	2066	2,7

SYTUACJA NA RYNKU PRACY W WOJ. PODLASKIM W 2013R.

Tabela 91. Osoby bezrobotne skierowane na szkolenia w 2013 roku według powiatowych urzędów pracy i miesięcy
(w okresie sprawozdawczym)

Powiatowy Urząd Pracy	Osoby skierowane na szkolenia w poszczególnych miesiącach:												Ogółem 2013.
	styczeń	luty	marzec	kwiecień	maj	czerwiec	lipiec	sierpień	wrzesień	październik	listopad	grudzień	
Augustów	6	22	8	37	2	15	4	0	10	22	3	2	131
Białystok	27	53	49	160	172	119	48	63	118	116	49	6	980
Bielsk Podl.	1	4	2	1	13	3	1	0	1	1	5	0	32
Grajewo	0	1	6	6	3	1	1	0	0	0	0	0	18
Hajnówka	0	0	20	0	1	1	0	0	10	11	0	27	70
Kolno	0	0	43	25	14	0	0	1	0	0	0	2	85
Łomża	1	19	5	24	19	7	0	0	3	2	1	0	81
Mońki	0	0	2	3	5	0	4	12	14	0	1	1	42
Sejny	0	8	16	1	21	1	15	0	0	18	11	0	91
Siemiatycze	0	1	4	9	6	2	2	2	0	0	0	2	28
Sokółka	0	2	15	12	38	34	1	34	3	3	2	0	144
Suwałki	2	10	37	7	26	16	26	42	7	26	17	1	217
Wysokie Maz.	1	11	11	1	6	5	1	1	0	0	1	0	38
Zambrów	0	23	15	23	10	5	8	4	9	7	5	0	109
Woj. podlaskie	38	154	233	309	336	209	111	159	175	206	95	41	2066

Tabela 92. Obszary zawodowe szkoleń osób bezrobotnych i poszukujących pracy w woj. podlaskim w 2013 roku (w okresie sprawozdawczym)

Wyszczególnienie	Liczba osób		Efektywność szkoleń w %
	kończących szkolenie	podejmujących pracę po szkoleniu*)	
OGÓŁEM osoby szkolone, z tego w obszarach:	2120	860	40,6
podstawowe programy ogólnie (w tym: kształcenie umiejętności pisania, czytania i liczenia)	0	0	-
rozwój osobowościowy i kariery zawodowej	1	1	100,0
szkolenie nauczycieli i nauka o kształceniu	0	0	-
sztuka, kultura, rzemiosło artystyczne	0	0	-
nauki humanistyczne (bez jęz. obcych) i społeczne (w tym: ekonomia, socjologia, politologia, etnologia, geografia)	0	0	-
języki obce	8	4	50,0
dziennikarstwo i informacja naukowo-techniczna	0	0	-
sprzedaż, marketing, public relations, handel nieruchomościami	128	43	33,6
rachunkowość, księgowość, bankowość, ubezpieczenia, analiza inwestycyjna	90	59	65,6
zarządzanie i administrowanie	43	39	90,7
prace sekretarskie i biurowe	90	23	25,6
prawo	0	0	-
nauki o życiu i nauki przyrodnicze (w tym: biologia, zoologia, chemia, fizyka)	0	0	-
matematyka i statystyka	0	0	-
informatyka i wykorzystanie komputerów	90	32	35,6
technika i handel artykułami technicznymi (w tym: mechanika, metalurgia, energetyka, elektryka, elektronika, telekomunikacja, miernictwo, naprawa i konserwacja pojazdów)	426	138	32,4
górnictwo i przetwórstwo przemysłowe (w tym: przemysł spożywczy, lekki, chemiczny)	8	4	50,0
architektura i budownictwo	224	45	20,1
rolnictwo, leśnictwo, rybołówstwo	13	8	61,5
weterynaria	1	1	100,0
opieka zdrowotna	23	4	17,4
opieka społeczna (w tym: opieka nad osobami niepełnosprawnymi, starszymi, dziećmi, wolontariat)	73	17	23,3
ochrona własności i osób	12	5	41,7
ochrona środowiska	1	0	0,0

SYTUACJA NA RYNKU PRACY W WOJ. PODLASKIM W 2013R.

Wyszczególnienie	Liczba osób		Efektywność szkoleń w %
	kończących szkolenie	podejmujących pracę po szkoleniu*)	
usługi hotelarskie, turystyka i rekreacja	14	1	7,1
usługi gastronomiczne	79	10	12,7
usługi fryzjerskie, kosmetyczne	41	19	46,3
usługi krawieckie, obuwnicze	11	9	81,8
usługi stolarskie, szklarskie	21	3	14,3
usługi transportowe, w tym kursy prawa jazdy	297	180	60,6
pozostałe usługi	81	36	44,4
bhp	0	0	0,0
nauka aktywnego poszukiwania pracy	23	3	13,0
inne obszary szkoleń	322	176	54,7

*) wg stanu na dzień 31.12.2013r.; w okresie 3 miesięcy od ukończenia szkolenia; część z tych osób odbyła szkolenie w poprzednim roku

Do najpopularniejszych kierunków szkoleń, w których uczestniczyli bezrobotni w 2013r., należały szkolenia z zakresu:

- technika i handel artykułami technicznymi, w tym: mechanika, metalurgia, energetyka, elektryka, elektronika, telekomunikacja, miernictwo, naprawa i konserwacja pojazdów (426 osób),
- usługi transportowe, w tym kurs prawa jazdy (297 osób),
- architektura i budownictwo (224 osoby)
- sprzedaż, marketing, public relations, handel nieruchomościami (128 osób),

Spośród 2120 osób bezrobotnych, które ukończyły szkoleniew 2013r., pracę podjęło 40,6% (860 osób). Największą efektywność osiągnęły szkolenia z następujących obszarów szkoleń:

- rozwój osobowości i kariery zawodowej – 100,0%,
- weterynaria – 100,0%
- zarządzanie i administrowanie – 90,7%
- usługi krawieckie, obuwnicze – 81,8%

W 2013r. szkolenia dla osób bezrobotnych i poszukujących pracy organizowane przez powiatowe urzędy pracy realizowało 290 instytucji szkoleniowych w ramach zakończonych 1004 szkoleń.

Poza szkoleniami powiatowe urzędy pracy stwarzają inne możliwości uzyskania, podwyższenia kwalifikacji. W 2013r. 5 osób bezrobotnych otrzymało stypendium na kontynuowanie nauki (wszystkie osoby w szkołach ponadgimnazjalnych), 29 osób rozpoczęło studia podyplomowe współfinansowane z Funduszu Pracy, natomiast 41 osób je ukończyło. Ponadto 24 osoby skorzystały z możliwości sfinansowania kosztów egzaminów lub licencji umożliwiających uzyskanie uprawnień zawodowych, certyfikatów lub tytułów zawodowych.

4.2.2. Staż u pracodawcy, przygotowanie zawodowe dorosłych oraz prace społecznie użyteczne

Do odbycia **stażu**, umożliwiającego nabywanie przez bezrobotnego umiejętności praktycznych do wykonywania pracy przez wykonywanie zadań w miejscu pracy bez nawiązania stosunku pracy z pracodawcą, przez okres do 12 miesięcy starosta może skierować bezrobotnego do 25 roku życia, jak również osobę będącą w okresie 12 miesięcy od dnia określonego w dyplomie, świadectwie lub innym dokumencie poświadczającym ukończenie szkoły wyższej, która nie ukończyła 27 roku życia. Starosta może również skierować na okres nie przekraczający 6 miesięcy do odbycia stażu bezrobotnych będących w szczególnej sytuacji na rynku pracy: długotrwale bezrobotnych albo osoby po zakończeniu realizacji kontraktu socjalnego lub kobiet, które nie podjęły zatrudnienia po urodzeniu dziecka, bezrobotnych powyżej 50 roku życia, bezrobotnych bez kwalifikacji zawodowych, bez doświadczenia zawodowego lub bez wykształcenia średniego, bezrobotnych samotnie wychowujących co najmniej jedno dziecko do 18 roku życia, bezrobotnych, którzy po odbyciu kary pozbawienia wolności nie podjęli zatrudnienia, bezrobotnych niepełnosprawnych.

Starosta inicjuje, organizuje i finansuje z Funduszu Pracy **przygotowanie zawodowe dorosłych** bezrobotnych i poszukujących pracy będących w okresie wypowiedzenia stosunku pracy lub stosunku służbowego z przyczyn dotyczących zakładu pracy, w celu uzyskania przez nich kwalifikacji lub umiejętności zawodowych. Przygotowanie zawodowe dorosłych odbywa się w formie:

- 1) praktycznej nauki zawodu dorosłych umożliwiającej przystąpienie do egzaminu kwalifikacyjnego na tytuł zawodowy lub egzaminu czeladniczego;

- 2) przyuczenia do pracy dorosłych mającego na celu zdobycie wybranych kwalifikacji zawodowych lub umiejętności, niezbędnych do wykonywania określonych zadań zawodowych, właściwych dla zawodu występującego w klasyfikacji zawodów i specjalności dla potrzeb rynku pracy.

Praktyczna nauka zawodu dorosłych trwa od 12 do 18 miesięcy, a przyuczenie do pracy dorosłych trwa od 3 do 6 miesięcy.

Staż i przygotowanie zawodowe w miejscu pracy odbywają się na podstawie umowy zawartej przez starostę z pracodawcą lub między starostą, pracodawcą i instytucją szkoleniową, wpisaną do rejestru prowadzonego przez wojewódzki urząd pracy, według programu określonego w umowie. W okresie odbywania stażu oraz przygotowania zawodowego dorosłych osobie bezrobotnej wypłacane jest przez starostę stypendium w wysokości kwoty zasiłku dla bezrobotnych oraz opłacana jest składka na ubezpieczenie społeczne.

Bezrobotni bez prawa do zasiłku korzystający ze świadczeń pomocy społecznej mogą być dodatkowo kierowani przez starostę na okres do 6 miesięcy do **prac społecznie użytecznych**, tj. prac organizowanych przez gminę w jednostkach organizacyjnych pomocy społecznej, organizacjach lub instytucjach statutowo zajmujących się pomocą charytatywną lub na rzecz społeczności lokalnej.

W 2013r. powiatowe urzędy pracy skierowały na **staże u pracodawcy** 6855 osób bezrobotnych, co stanowiło 8,8% ogółu wyrejestrowanych bezrobotnych (w 2012r. 9,0%). W porównaniu do 2012r., liczba skierowanych na staż u pracodawcy zwiększyła się o 284 osoby, tj. o 4,3%; Wśród uczestników staży było też 61 osób poszukujących pracy i niepozostających w zatrudnieniu (niepełnosprawnych). W 2013r. staże ukończyło łącznie 7631 osób, z tego 68,2% staż trwający od 3 do 6 miesięcy, a 31,8% - powyżej 6 do 12 miesięcy. Pracę podjęło 5545 osób, a więc 72,7%.

Do najpopularniejszych obszarów zawodowych, w których bezrobotni odbywali staże, należały:

- prace sekretarskie i biurowe (1460 osób – 64,2% podjęło pracę),
- sprzedaż, marketing, public relations, handel nieruchomościami (652 osoby – 77,9% podjęło pracę),
- usługi gastronomiczne (222 osoby – 78,8% podjęło pracę).

- rachunkowość, księgowość, bankowość, ubezpieczenia, analiza inwestycyjna (198 osób – 70,2% podjęło pracę),
- opieka społeczna, w tym: opieka nad osobami niepełnosprawnymi, starszymi, dziećmi, wolontariat (181 osób – 65,7% podjęło pracę),
- opieka zdrowotna (156 osób – 75,0% podjęło pracę),
- usługi fryzjerskie, kosmetyczne (105 osób – 86,7% podjęło pracę).

W 2013r. najwyższy odsetek wyłączeń z tytułu skierowania na staż u pracodawcy odnotowano w PUP w: Sejnach (30,8% ogółu bezrobotnych wyrejestrowanych), Kolnie (20,9%), Mońkach (15,8%) i Siemiatyczach (15,5%).

Do **odbycia przygotowania zawodowego dorosłych** skierowanych zostało w 2013r. 19 bezrobotnych, tj. 0,02% ogółu wyrejestrowanych bezrobotnych. Wszystkie osoby korzystające z tej formy kierowane były przez PUP w Suwałkach.

W 2013 roku uczestnictwo w programie zakończyły 3 osoby, wszystkie w ramach praktycznej nauki zawodu i wszystkie te osoby podjęły pracę. Uczestnikami przygotowania zawodowego dorosłych były osoby młode 18-24 lata (2 osoby) oraz 25-34 lata (1 osoba). Wykształcenie tych osób to wyższe (1 osoba), średnie (1 osoba) oraz gimnazjalne lub niższe (1 osoba). Czas trwania przygotowania zawodowego dorosłych wszystkich uczestników wynosił 17-18 miesięcy.

Do **prac społecznie użytecznych** skierowanych zostało w 2013r. 1080 bezrobotnych i stanowili oni 1,4% ogółu wyrejestrowanych bezrobotnych. W porównaniu do 2012r., liczba osób zatrudnionych w ramach prac społecznie użytecznych zwiększyła się o 40 osób, jednak stosunek procentowy do ogółu wyrejestrowanych nie uległ zmianie.

W 2013r. najwyższy odsetek wyłączeń z tytułu skierowania do prac społecznie użytecznych odnotowano w PUP w: Hajnówce (4,5% ogółu bezrobotnych wyrejestrowanych), Grajewie (2,6%) i Łomży (2,4%).

Tabela 93. Staże u pracodawcy, przygotowanie zawodowe w miejscu pracy oraz prace społecznie użyteczne w woj. podlaskim w 2013 roku (w okresie sprawozdawczym)

Miesiące	Bezrobotni skierowani:					
	na staż u pracodawcy		do odbycia przygotowania zawodowego		do prac społecznie użytecznych	
	liczba	% do ogółu wyrejestrowanych	liczba	% do ogółu wyrejestrowanych	liczba	% do ogółu wyrejestrowanych
styczeń	266	6,2	0	0,0	31	0,7
luty	933	17,7	0	0,0	136	2,6
marzec	1102	14,9	10	0,1	219	3,0
kwiecień	1034	13,7	7	0,1	267	3,5
maj	687	9,3	1	0,01	141	1,9
czerwiec	609	8,9	1	0,01	78	1,1
lipiec	585	8,4	0	0,0	80	1,1
sierpień	451	7,6	0	0,0	19	0,3
wrzesień	453	5,9	0	0,0	26	0,3
październik	264	3,5	0	0,0	40	0,5
listopad	212	4,1	0	0,0	15	0,3
grudzień	259	4,7	0	0,0	28	0,5
2013r.	6855	8,8	19	0,02	1080	1,4

SYTUACJA NA RYNKU PRACY W WOJ. PODLASKIM W 2013R.

Tabela 94. Osoby bezrobotne skierowane na staż u pracodawcy w 2013 roku - według powiatowych urzędów pracy
(w okresie sprawozdawczym)

Powiatowy Urząd Pracy	Osoby skierowane na staż u pracodawcy w poszczególnych miesiącach:												Ogółem 2013r.
	styczeń	luty	marzec	kwiecień	maj	czerwiec	lipiec	sierpień	wrzesień	październik	listopad	grudzień	
Augustów	4	54	70	67	25	61	62	25	9	7	1	6	391
Białystok	47	18	121	125	113	68	111	91	114	50	72	18	948
Bielsk Podl.	1	86	97	59	30	45	39	16	26	2	4	1	406
Grajewo	5	61	66	47	48	43	12	28	28	15	22	10	385
Hajnówka	51	33	46	57	30	43	29	8	21	16	2	23	359
Kolno	8	105	111	181	74	17	12	33	13	5	23	59	641
Łomża	11	82	101	110	78	69	34	15	10	3	2	14	529
Mońki	22	48	36	41	40	18	18	25	33	30	14	1	326
Sejny	37	83	77	123	117	80	85	63	31	47	1	79	823
Siemiatycze	23	76	56	35	20	10	24	13	32	30	11	7	337
Sokółka	25	63	107	75	39	56	58	39	43	42	43	24	614
Suwałki	5	100	100	27	15	19	32	43	44	7	13	7	412
Wysokie Maz.	5	85	49	48	18	34	34	12	12	5	3	8	313
Zambrów	22	39	65	39	40	46	35	40	37	5	1	2	371
Woj. podlaskie	266	933	1102	1034	687	609	585	451	453	264	212	259	6855

SYTUACJA NA RYNKU PRACY W WOJ. PODLASKIM W 2013R.

Tabela 95. Osoby bezrobotne skierowane do odbycia przygotowania zawodowego dorosłych w 2013 roku - według powiatowych urzędów pracy (w okresie sprawozdawczym)

Powiatowy Urząd Pracy	Osoby skierowane do odbycia przygotowania zawodowego dorosłych w poszczególnych miesiącach:												Ogółem 2013r.
	styczeń	luty	marzec	kwiecień	maj	czerwiec	lipiec	sierpień	wrzesień	październik	listopad	grudzień	
Augustów	0	0	0	0	0	0	0	0	0	0	0	0	0
Białystok	0	0	0	0	0	0	0	0	0	0	0	0	0
Bielsk Podl.	0	0	0	0	0	0	0	0	0	0	0	0	0
Grajewo	0	0	0	0	0	0	0	0	0	0	0	0	0
Hajnówka	0	0	0	0	0	0	0	0	0	0	0	0	0
Kolno	0	0	0	0	0	0	0	0	0	0	0	0	0
Łomża	0	0	0	0	0	0	0	0	0	0	0	0	0
Mońki	0	0	0	0	0	0	0	0	0	0	0	0	0
Sejny	0	0	0	0	0	0	0	0	0	0	0	0	0
Siemiatycze	0	0	0	0	0	0	0	0	0	0	0	0	0
Sokółka	0	0	0	0	0	0	0	0	0	0	0	0	0
Suwałki	0	0	10	7	1	1	0	0	0	0	0	0	19
Wysokie Maz.	0	0	0	0	0	0	0	0	0	0	0	0	0
Zambrów	0	0	0	0	0	0	0	0	0	0	0	0	0
Woj. podlaskie	0	0	10	7	1	1	0	0	0	0	0	0	19

SYTUACJA NA RYNKU PRACY W WOJ. PODLASKIM W 2013R.

Tabela 96. Osoby bezrobotne skierowane do prac społecznie użytecznych w 2013 roku - według powiatowych urzędów pracy (w okresie sprawozdawczym)

Powiatowy Urząd Pracy	Osoby skierowane do prac społecznie użytecznych w poszczególnych miesiącach:												Ogółem 2013r.
	styczeń	luty	marzec	kwiecień	maj	czerwiec	lipiec	sierpień	wrzesień	październik	listopad	grudzień	
Augustów	0	10	1	35	6	2	3	0	1	2	1	0	61
Białystok	0	32	123	93	45	29	21	10	6	10	2	0	371
Bielsk Podl.	0	22	6	12	1	1	2	2	4	0	3	0	53
Grajewo	0	2	30	23	14	12	10	3	1	8	4	1	108
Hajnówka	0	26	24	40	10	9	4	3	2	11	1	6	136
Kolno	0	0	0	0	0	0	0	0	0	0	0	0	0
Łomża	0	17	8	32	10	17	33	1	11	8	3	18	158
Mońki	0	0	10	0	1	0	0	0	0	1	0	0	12
Sejny	0	0	0	0	0	0	0	0	0	0	0	0	0
Siemiatycze	0	0	0	0	21	2	0	0	0	0	0	3	26
Sokółka	0	0	9	18	23	2	0	0	0	0	0	0	52
Suwałki	31	0	5	14	8	4	6	0	1	0	1	0	70
Wysokie Maz.	0	0	0	0	0	0	0	0	0	0	0	0	0
Zambrów	0	27	3	0	2	0	1	0	0	0	0	0	33
Woj. podlaskie	31	136	219	267	141	78	80	19	26	40	15	28	1080

4.3. Efektywność podstawowych form aktywizacji zawodowej bezrobotnych finansowanych z Funduszu Pracy w woj. podlaskim

Efektywność zatrudnieniowa poszczególnych programów rynku pracy pozwala na określenie, jaki procent osób kończących udział w danej formie wsparcia podjął pracę w trakcie lub po zakończeniu uczestnictwa, tj. na ile dany instrument rynku pracy jest skuteczny w poprawie sytuacji osoby bezrobotnej lub poszukującej pracy. Przyjmuje się, że osoba podjęła zatrudnienie, jeżeli w trakcie trwania lub w okresie do 3 miesięcy od czasu zakończenia udziału w programie wyrejestrowała się z ewidencji powiatowego urzędu pracy (np. w przypadku szkoleń) lub jeżeli w okresie do 3 miesięcy od czasu zakończenia udziału w programie nie zarejestrowała się ponownie w powiatowym urzędzie pracy (np. w przypadku prac interwencyjnych).

W 2013r. największą efektywność, czyli procent osób, które uzyskały zatrudnienie po zakończeniu uczestnictwa w programie w okresie 3 miesięcy bądź z innych powodów nie wróciły do rejestrów urzędów pracy, osiągnęły następujące programy aktywnego przeciwdziałania bezrobociu:

- prace interwencyjne – 78,4% uczestników (w 2012r. – 77,1%),
- staż u pracodawcy – 70,2% uczestników (w 2012r. – 67,1%),
- przygotowanie zawodowe dorosłych – 100% (w 2012r. – 66,7%),
- roboty publiczne – 59,0% (w 2012r. – 54,2%),
- szkolenia – 41,0% uczestników (w 2012r. – 46,2%).

SYTUACJA NA RYNKU PRACY W WOJ. PODLASKIM W 2013R.

Tabela 97. Efektywność aktywnych programów rynku pracy realizowanych przez powiatowe urzędy pracy woj. podlaskiego w 2013 roku

Rodzaj programu	Liczba osób, które w programach rynku pracy:			Efektywność zatrudnieniowa – wskaźnik ponownego zatrudnienia w programie w % (4:3)	Wydatki na realizację programu w tys. zł.	Koszt aktywizacji jednej osoby w zł. (6:2)	Efektywność kosztowa - koszt ponownego zatrudnienia w zł. (6:4)
	uczestniczyli	zakończyli uczestnictwo*)	podjęli pracę w trakcie lub po ukończeniu programu**)				
1	2	3	4	5	6	7	8
▪ Szkolenia***)	2109	2120	869	41,0	6245,9	2946,2	7187,5
▪ Staż u pracodawcy	6916	7631	5358	70,2	46949,8	6152,5	8762,6
▪ Prace interwencyjne	1201	1294	1014	78,4	6528,8	5045,4	6438,7
▪ Roboty publiczne	1103	1133	668	59,0	9572,0	8448,4	14329,3
▪ Prace społecznie użyteczne	1080	1075	127	11,8	1050,0	976,7	8267,7
▪ Środki na podjęcie działalności gospodarczej	1520	1520	1520	100,0	29062,0	19119,7	19119,7
▪ Refundacja kosztów wyposażenia i doposażenia stanowisk pracy	845	845	845	100,0	13270,5	15704,7	15704,7
Podstawowe programy ogółem	14774	15618	10401	66,6	112679,00	7214,7	10833,5
▪ Usługi poradnictwa zawodowego	20974	x	6352	30,3	x	x	x
▪ Szkolenia w klubie pracy w zakresie aktywnego poszukiwania pracy	450	428	68	15,9	x	x	x
▪ Zajęcia aktywizacyjne	2672	2532	399	15,8	x	x	x

*) część osób, które zakończyły uczestnictwo w programie, została skierowana w poprzednim roku.

**) zalicza się tu osoby (bezrobotne i poszukujące pracy), które w trakcie lub w okresie do 3 miesięcy po zakończeniu udziału w programie podjęły zatrudnienie, tj. jeżeli w okresie do 3 mies. od czasu zakończenia udziału w programie wyrejestrowała się z powiatowego urzędu pracy lub jeżeli w okresie do 3 mies. od czasu zakończenia udziału w programie nie zarejestrowała się w PUP.

***) koszty szkoleń obejmują koszty szkoleń ogółem ze stypendiami za okres szkolenia i za okres studiów podyplomowych.

Źródło: Załącznik nr 6 do sprawozdania MPiPS-01 „Aktywne programy rynku pracy” za 2013 rok, Sprawozdanie roczne MPiPS-02 „Dochody i wydatki Funduszu Pracy” (kasowo) za 2013 rok, dane WUP w Białymstoku

4.4. Poradnictwo zawodowe i informacja zawodowa

Zgodnie z rozporządzeniem Ministra Pracy i Polityki Społecznej z dnia 14 września 2010r. w sprawie standardów i warunków prowadzenia usług rynku pracy (Dz.U. Nr 177 poz.1193), proces doradczy rozpoczyna się rozmową wstępną. Rozmowa wstępna jest poradą indywidualną jednoetapową i od jej przebiegu zależy, czy potrzebne jest kontynuowanie procesu doradczego. W 2013r. z rozmowy wstępnej w powiatowych urzędach pracy skorzystało 12269 osób. W ramach poradnictwa zawodowego udzielono porad indywidualnych dla 8862 osób. W poradach grupowych w ramach 243 grup uczestniczyło 1990 osób. Badaniami testowymi objęto 1034 osoby.

Z usług poradnictwa zawodowego w większości korzystali bezrobotni - 12065 osób, z których 4084 zamieszkiwały na wsi, 4000 osób - to młodzież do 25 roku życia, 2468 osób było po 50 roku życia, a 724 osoby to niepełnosprawni. Spośród bezrobotnych korzystających z usług poradnictwa zawodowego 3586 osób pozostawało bez pracy powyżej 12 miesięcy.

Poza usługami świadczonymi w PUP z zakresu poradnictwa zawodowego (indywidualnego lub/i grupowego), można skorzystać również ze zbiorów informacji zawodowej. Zainteresowani samodzielnie lub przy pomocy doradcy zawodowego korzystali z powyższych zbiorów, mogli również uczestniczyć w spotkaniach grupowych, dotyczących informacji o zawodach i sytuacji na rynku pracy oraz możliwościach kształcenia i szkolenia zawodowego. W ciągu 2013r. udzielono informacji zawodowej dla 4961 klientów indywidualnych i dla 3302 osób w ramach 276 spotkań grupowych.

W wyniku działania poradnictwa zawodowego pracę podjęły 6352 osoby, na szkolenia zawodowe skierowano 1756 osób oraz 949 osób skierowano na szkolenia w zakresie aktywnego poszukiwania pracy lub na zajęcia aktywizacyjne w klubach pracy.

W 2013r. w szkoleniach w zakresie aktywnego poszukiwania pracy (w klubach pracy) uczestniczyło 450 osób, a w zajęciach aktywizacyjnych realizowanych w ramach pomocy w aktywnym poszukiwaniu pracy – 2672 osoby.

4.4.1. Poradnictwo i informacja zawodowa realizowane w Centrach Informacji i Planowania Kariery Zawodowej

Dynamiczny charakter rynku pracy zwiększa potrzebę posiadania aktualnych informacji o zawodach, miejscu pracy, wymaganiach pracodawców. Właściwy zasób informacji jest też warunkiem poznawania różnorodnych możliwości dalszego rozwoju zawodowego i planowania kariery zawodowej. Usługi poradnictwa i informacji zawodowej oraz pomocy w aktywnym poszukiwaniu pracy realizują Centra Informacji i Planowania Kariery Zawodowej (CliPKZ). Z usług Centrów Informacji i Planowania Kariery Zawodowej w Białymstoku, Łomży i Suwałkach korzystały osoby powyżej 18 roku życia zainteresowane uzyskaniem wsparcia w podejmowaniu decyzji zawodowych, przekwalifikowaniem oraz zaplanowaniem swojej ścieżki kariery zawodowej.

W 2013 roku z usług CliPKZ skorzystało 12.513 osób. Klienci Centrów najczęściej korzystali z indywidualnej informacji zawodowej (8.398 osób) udzielanej na miejscu oraz z informacji i konsultacji świadczonej na odległość (telefonicznie i drogą elektroniczną). W ramach grupowej informacji zawodowej organizowane były spotkania w siedzibach Centrów, w powiatowych urzędach pracy, na terenie gmin i w szkołach wyższych. Tematyka spotkań dotyczyła: rynku pracy, zatrudniania osób niepełnosprawnych, form pomocy, jaką oferują urzędy pracy, metod poszukiwania zatrudnienia, zasad prowadzenia działalności gospodarczej oraz redagowania dokumentów aplikacyjnych. Wzięło w nich udział 1496 osób. Poradnictwem zawodowym w formie indywidualnej i grupowej objęto 2050 osób. Prowadzone były również zajęcia aktywizacyjne, podczas których uczestnicy mogli nauczyć się lepszego radzenia sobie na rynku pracy oraz zdobyć umiejętności pomocne przy zakładaniu i prowadzeniu własnej firmy. Uczestniczyło w nich 569 osób.

Przedsięwzięcia zorganizowane przez CliPKZ w 2013r. w ramach promocji usług:

- 15-16 kwietnia - „Dni Edukacji Zawodowej” pt. „Zapytaj doradcę” (CliPKZ w Łomży),

- 16 maja - Europejskie Targi Pracy w Białymstoku (CliPKZ w Białymstoku)
- 17 maja - III Transgraniczne Targi Pracy w Suwałkach (CliPKZ w Białymstoku i w Suwałkach),
- maj-czerwiec – „Dni Aktywności Zawodowej w Gminie”, spotkania i konsultacje dla mieszkańców gmin: Gródek, Wiżajny, Nowogród (3 centra),
- 20 czerwca - konferencja „Dialog i współpraca w budowaniu rozwoju poradnictwa zawodowego w województwie podlaskim”, zawarcie partnerstwa lokalnego na rzecz promocji zatrudnienia i rozwoju zasobów ludzkich w województwie podlaskim (CliPKZ w Białymstoku),
- 14-18 października - IV Ogólnopolski Tydzień Kariery - spotkania z osobami bezrobotnymi, poszukującymi pracy, uczniami i studentami oraz osadzonymi w Zakładzie Karnym, dni otwarte (3 centra),
- 18-22 listopada - Światowy Tydzień Przedsiębiorczości pod hasłem: „Motywatory przedsiębiorczości”, konsultacje z doradcami zawodowymi w zakresie oceny predyspozycji przedsiębiorczych, warsztaty dla osób bezrobotnych i poszukujących pracy, spotkania z uczniami w szkołach średnich (3 Centra).

Współpraca z urzędami pracy

- 14 lutego i 9 maja - „Usługi sieci EURES, CliPKZ oraz bezpieczne wyjazdy do pracy za granicą”, spotkania informacyjne z osobami bezrobotnymi w PUP Sejny i PUP Kolno (CliPKZ w Białymstoku),
- 21-22 lutego - „Zanim otworzysz usta... Świadomość komunikacji”, szkolenie dla pracowników PUP w Augustowie, Sejnach i Suwałkach (CliPKZ w Suwałkach),
- 27 marca - „Podstawy coachingu”, seminarium dla doradców zawodowych powiatowych urzędów pracy (CliPKZ w Białymstoku),
- 5 kwietnia - „Kształcenie zawodowe - szansą na rynku pracy”, seminarium dla doradców zawodowych i liderów klubów pracy z woj. podlaskiego (CliPKZ w Łomży),

- 24 kwietnia i 26 czerwca - konsultacje i zajęcia grupowe dla bezrobotnych z gminy Giby, Puńsk w ramach współpracy z PUP w Sejnach (CliPKZ w Suwałkach),
- 28 czerwca - „Autoprezentacja, mowa ciała i komunikacyjne techniki interpersonalne”, szkolenie dla pracowników powiatowych urzędów pracy obsługujących klientów (CliPKZ w Białymstoku),
- 9 lipca - „Elastyczne formy zatrudnienia - szansą na rynku pracy”, seminarium dla doradców zawodowych i liderów klubów pracy z woj. podlaskiego (CliPKZ w Łomży),
- 25 lipca - wsparcie psychologiczne doradcy zawodowego (psychologa) na rzecz klientów PUP w Zambrowie (CliPKZ w Białymstoku),
- lipiec - zajęcia aktywizacyjne na rzecz klientów PUP w Suwałkach w ramach programu specjalnego „Promocja aktywności wśród osób bezrobotnych do 30 roku życia” (CliPKZ w Suwałkach),
- współpraca z PUP w Łomży, Kolnie i Grajewie w zakresie świadczenia poradnictwa zawodowego oraz pomocy w aktywnym poszukiwaniu pracy, konsultacji i badań psychologicznych oraz wydawania opinii psychologicznych (CliPKZ w Łomży),
- 23 i 30 sierpnia - „Sztuka odkrywania talentów”, seminarium dla doradców zawodowych z PUP oraz WUP, przy współpracy z Białostockim Parkiem Naukowo-Technologicznym - projekt „Talenty XXI wieku” (CliPKZ w Białymstoku),
- 18 września - „Bliskie spotkania z zawodami - Kurator Sądowy”, seminarium dla doradców zawodowych (CliPKZ w Suwałkach),
- 22 października - „Europejski rynek pracy oraz usługi sieci EURES i CliPKZ”, spotkanie informacyjne dla osób bezrobotnych w Filii PUP w Łapach (CliPKZ w Białymstoku),
- 25 października - „Od szkoły do kariery - wsparcie edukacyjno-doradcze w procesie rozwoju zawodowego”, seminarium dla przedstawicieli instytucji edukacyjnych i rynku pracy (CliPKZ w Łomży),

- 4 listopada - „Wypalenie zawodowe”, szkolenie dla pracowników WUP w Białymstoku (CliPKZ w Suwałkach),
- 10, 12-13 grudnia - „Indywidualna praca z klientem w ramach poradnictwa zawodowego”, szkolenie dla doradców zawodowych i liderów klubu pracy PUP w Augustowie, Sejnach i Suwałkach (CliPKZ w Suwałkach),
- 17 grudnia – „Nowelizacja ustawy o promocji zatrudnienia. Profilowanie osób bezrobotnych”, szkolenie dla pracowników PUP w Bielsku Podlaskim (CliPKZ w Białymstoku).

Współpraca z instytucjami, stowarzyszeniami i innymi partnerami rynku pracy

- luty-grudzień - współpraca z Biurem Karier Uniwersytetu w Białymstoku, Biurem Karier Uniwersytetu Medycznego w Białymstoku, Biurem Karier Politechniki Białostockiej (CliPKZ w Białymstoku), Państwową Wyższą Szkołą Zawodową w Suwałkach (CliPKZ w Suwałkach) oraz Biurem Karier Państwowej Wyższej Szkoły Informatyki i Przedsiębiorczości w Łomży - warsztaty i konsultacje indywidualne dla studentów z zakresu pomocy w aktywnym wejściu na rynek pracy, udział w targach pracy organizowanych przez uczelnie,
- 1 marca - „Aktywizacja zawodowa osób niepełnosprawnych”, seminarium dla przedstawicieli instytucji zajmujących się obsługą osób niepełnosprawnych, zorganizowane przy współpracy z tymi instytucjami (CliPKZ w Suwałkach),
- 4 marca - udział doradców zawodowych w „X Suwalskich Spotkaniach Edukacyjnych” organizowanych przez Centrum Doskonalenia Nauczycieli i Kształcenia Ustawicznego (CliPKZ w Suwałkach),
- 21 marca - udział doradcy zawodowego w pracach komisji konkursowej V edycji Turnieju Wiedzy o Zawodach dla uczniów szkół ponadgimnazjalnych, organizowanym przez CKU w Białymstoku (CliPKZ w Białymstoku),
- 21 marca, 4 kwietnia, 23 kwietnia, 20 listopada - udział doradców zawodowych w Targach Edukacyjnych w Bielsku Podlaskim, Targach Edukacyjno - Zawodowych Białymstoku, Targach Pracy w Augustowie pn. „Młodzieżowe

- Priorytety - Zawodowa Edukacja”, zorganizowanych przez Młodzieżowe Centrum Kariery OHP (CliPKZ w Białymstoku i Suwałkach),
- 6 i 28 czerwca - spotkania informacyjne dla mieszkańców gminy Krasnopol, zorganizowane przy współpracy z GOPS (CliPKZ w Suwałkach),
 - 26 czerwca - udział doradcy zawodowego (psychologa) w pracach Wojewódzkiego Zespołu Koordynującego realizację Regionalnego Programu Ochrony Zdrowia Psychicznego Województwa Podlaskiego na lata 2013-2015 (CliPKZ w Białymstoku),
 - styczeń-maj - spotkania dla młodzieży z przedstawicielami zawodów oraz spotkania na temat wyboru zawodu w ramach współpracy z I Liceum Ogólnokształcącym im. Marii Konopnickiej w Suwałkach, II Liceum Ogólnokształcącym im. gen. Zygmunta Podhorskiego w Suwałkach, Zespołem Szkół Nr 1 w Suwałkach (CliPKZ w Suwałkach),
 - styczeń-czerwiec - poradnictwo zawodowe (indywidualne i grupowe) dla mieszkańców Domu dla Osób Bezdomnych i Najuboższych „Monar - Markot” w Garbasie (CliPKZ w Suwałkach),
 - kwiecień - grudzień - porady zawodowe i warsztaty na rzecz osób osadzonych na podstawie porozumienia z Aresztem Śledczym w Suwałkach (CliPKZ w Suwałkach) oraz Zakładem Karnym Grądy Woniecko (CliPKZ w Łomży),
 - 9 października – dyżur doradcy zawodowego w ZUS w Białymstoku w ramach Dni Ubezpieczonego (CliPKZ w Białymstoku),
 - 15 października - spotkanie informacyjne pt. „Aktywne poszukiwanie pracy” w Zespole Szkół Rolniczych CKP w Białymstoku (CliPKZ w Białymstoku),
 - 13 listopada - udział w I Targach Pracy Osób Niepełnosprawnych zorganizowanych przez Centrum Edukacji i Aktywizacji Zawodowej Osób Niepełnosprawnych w Białymstoku (CliPKZ w Białymstoku),
 - 18 listopada - spotkania informacyjne pt. „Mój pierwszy biznes - jak go sfinansuję” i „Biznes w praktyce” dla uczniów Zespołu Szkół Rolniczych CKP w Białymstoku (CliPKZ w Białymstoku),

- współpraca z ZDZ w Suwałkach, spotkanie doradcy zawodowego z młodzieżą (CliPKZ w Suwałkach),
- współpraca z ZUS w Białymstoku, Łomży i Suwałkach, Pierwszym Urzędem Skarbowym w Białymstoku, Urzędem Skarbowym w Łomży, Centrum Promocji Innowacji i Rozwoju, Centrum Wspierania Biznesu w Augustowie, Podlaską Fundacją Rozwoju Regionalnego w Białymstoku, Fundacją Rozwoju Przedsiębiorczości w Suwałkach, Regionalnym Ośrodkiem EFS przy ARR „ARES” w Suwałkach w zakresie udziału przedstawicieli tych instytucji w zajęciach „Moja firma”, „Zakładam własną firmę” oraz wymiany informacji na temat aktualnych projektów (3 centra),
- dyżury doradcy zawodowego w Centrum Pomocy „Samarytanin” w ramach porozumienia z Caritas Archidiecezji Białostockiej w sprawie współdziałania na rzecz osób znajdujących się w trudnej sytuacji życiowej (CliPKZ w Białymstoku),
- współpraca z III LO w Łomży - udział w XIII „Gieldzie pomysłów na życie” (CliPKZ w Łomży),
- udział doradcy zawodowego w posiedzeniach Komisji Oceny Wniosków w Agencji Rozwoju Regionalnego S.A. w Łomży (CliPKZ w Łomży),
- współpraca z WKU w Suwałkach, Agencją Pracy Tymczasowej „Rodzina” oraz Spółdzielnią Socjalną „Perspektywa” w Suwałkach w zakresie pozyskiwania ofert pracy i wymiany informacji o charakterze zawodowym (CliPKZ w Suwałkach),
- współpraca z Biblioteką Publiczną w Suwałkach - dyżury doradców zawodowych w ramach zawartego porozumienia (CliPKZ w Suwałkach),
- współpraca z Centrum Nauki i Biznesu „Żak” w Łomży i Suwałkach - promocja kształcenia ustawicznego, usług CliPKZ (CliPKZ w Łomży i Suwałkach).

Działania na rzecz pracodawców

- 25 kwietnia - kampania informacyjna na rzecz pracodawców (przekazanie informacji o usługach CliPKZ, promocja usługi rozwoju zawodowego pracodawcy i jego pracowników w formie prezentacji i materiałów drukowanych

podczas konferencji dla pracodawców pt.: „Delegowanie i zatrudnianie pracowników” (CliPKZ w Białymstoku),

- 13 sierpnia - pomoc w rozwoju zawodowym pracodawcy na wniosek Przedsiębiorstwa Handlowo-Usługowego, Krzywe 40 (CliPKZ w Suwałkach),
- poradnictwo indywidualne i warsztaty dla pracowników OPS z Piątnicy, Gminy Łomża i MOPS w Łomży, („Radzenie sobie ze stresem”, „Emocje w pracy”, „Pomaganie mężczyznom - wypalenie zawodowe”) (CliPKZ w Łomży),
- przedstawienie oferty współpracy CliPKZ skierowanej do grupy 50 pracodawców z terenu działania OT w Łomży, dotyczącej usługi rozwoju zawodowego pracodawcy i jego pracowników (CliPKZ w Łomży),
- 16 grudnia - pomoc w rozwoju zawodowym pracowników na wniosek Spółdzielni Socjalnej „Perspektywa” (CliPKZ w Suwałkach),
- upowszechnianie ofert pracy otrzymanych od pracodawców wśród osób bezrobotnych i poszukujących pracy (3 centra).

Gromadzenie i opracowywanie informacji zawodowych

- zaktualizowanie informatora o uczelniach wyższych w województwie podlaskim, wykazu Zakładów Pracy Chronionej, wykazu Zakładów Aktywności Zawodowej, informacji nt. zawodowych kursów kwalifikacyjnych, instytucji szkoleniowych, sposobów poszukiwania pracy, metod rekrutacji, stron internetowych, na których znajdują się informacje pomocne w poszukiwaniu pracy, wykazu instytucji i organizacji przydatnych w rozwiązywaniu problemów zawodowych (3 centra),
- opracowanie ulotki informacyjnej o usługach CliPKZ oraz ulotek tematycznych (3 centra),
- napisanie 6 artykułów do Biuletynu Informacyjnego WUP (3 centra),
- udział w opracowaniu publikacji „Rynek pracy a kształcenie zawodowe - funkcjonowanie francuskiego rynku pracy na przykładzie Lotaryngii” (CliPKZ w Suwałkach),

- opracowanie informacji lokalnej o wybranych zawodach (24) oraz o pracodawcach (3 Centra).

Inne zadania realizowane przez CliPKZ

- 26 kwietnia - spotkanie z uczestnikami, którzy skorzystali z dofinansowania w ramach środków unijnych na założenie własnej działalności gospodarczej (CliPKZ w Suwałkach),
- 6 listopada – wizyta studyjna w Pomorskim Ośrodku Kompetencji WUP w Gdańsku (CliPKZ w Białymstoku),
- udział przedstawicieli CliPKZ w pracach zespołu dot. modelu kompetencyjnego WUP w Białymstoku,
- udział doradców zawodowych w realizacji projektu WUP w Białymstoku "Azymut - nowe kwalifikacje w Łomży" (pilotaż, spotkania informacyjne dla uczniów i studentów, opracowywanie IPK oraz przygotowywanie zindywidualizowanej oferty edukacyjnej dla uczestników projektu, promocja projektu (CliPKZ w Łomży).

5. INNE DZIAŁANIA MAJĄCE WPŁYW NA SYTUACJĘ NA WOJEWÓDZKIM RYNKU PRACY

5.1. Koordynacja przez WUP programów aktywizacji zawodowej osób bezrobotnych realizowanych w woj. podlaskim

W roku 2013 samorzady powiatowe woj. podlaskiego, za pośrednictwem Wojewódzkiego Urzędu Pracy w Białymstoku, który opiniował oraz oceniał wnioski powiatowych urzędów pracy złożone w konkursie, organizowanym przez Ministra Pracy i Polityki Społecznej, pozyskały z rezerwy pozostającej w dyspozycji Ministra Pracy i Polityki Społecznej na realizację programów aktywizacji zawodowej, dodatkową kwotę środków Funduszu Pracy w wysokości 13.925,1tys. zł, z czego:

- na realizację programów specjalnych skierowanych do osób bezrobotnych do 30 i powyżej 50 roku życia – kwotę 1.362,9 tys. zł,
- na realizację programów aktywizacji zawodowej osób bezrobotnych do 30 i powyżej 50 roku życia oraz osób będących w szczególnej sytuacji na rynku pracy (art.49 ustawy o promocji zatrudnienia i instytucjach rynku pracy) – kwotę 12.562,2 tys. zł.

Łącznie WUP w Białymstoku zaopiniował 55 wniosków samorządów powiatowych o przyznanie dodatkowych środków FP z rezerwy Ministra Pracy i Polityki Społecznej.

W trakcie roku samorzady powiatowe dokonywały przesunięć, za zgodą Dyrektora Wojewódzkiego Urzędu Pracy w Białymstoku działającego w imieniu Marszałka Województwa Podlaskiego, środków FP pomiędzy realizowanymi programami w granicach kwot przyznanych ogółem dla powiatu z rezerwy Ministra Pracy i Polityki Społecznej, które były analizowane i podlegały akceptacji (łącznie rozpatrzono 13 wniosków).

Ponadto, 5 samorządów powiatowych (augustowski, białostocki, łomżyński, sokólski i zambrowski) dokonały, po uzyskaniu pozytywnej opinii Dyrektora Wojewódzkiego Urzędu Pracy w Białymstoku działającego w imieniu Marszałka Województwa Podlaskiego, przesunięć środków FP z zadań fakultatywnych na realizację aktywnych programów rynku pracy w łącznej kwocie 1.202,0 tys. zł, zwiększając tym samym limit środków FP w powiecie na realizację w roku 2013 programów na rzecz promocji zatrudnienia, łagodzenia skutków bezrobocia i aktywizacji zawodowej.

5.2. Podlaski Regionalny Plan Działań na rzecz Zatrudnienia na 2013 rok

Prace nad przygotowaniem Podlaskiego Regionalnego Planu Działań na rzecz Zatrudnienia na 2013r. rozpoczęto w grudniu 2012r. poprzez zaproszenie partnerów rynku pracy do udziału w opracowaniu ww. dokumentu. Zarządzeniem Nr 72/2012 Dyrektora Wojewódzkiego Urzędu Pracy w Białymstoku z dnia 20 grudnia 2012r. powołano Zespół ds. opracowania Podlaskiego Regionalnego Planu Działań na rzecz Zatrudnienia na 2013r. (PRPD/2013). 21 lutego 2013r. w siedzibie Wojewódzkiego Urzędu Pracy w Białymstoku odbyło się spotkanie w sprawie założeń regionalnej polityki rynku pracy na rok 2013 oraz wstępnej koncepcji Podlaskiego Regionalnego Planu Działań na rzecz Zatrudnienia na 2013r., z udziałem przedstawicieli Regionalnego Ośrodka Polityki Społecznej, Kuratorium Oświaty w Białymstoku, Podlaskiej Izby Rolniczej, NSZZ „Solidarność”, Komendy Wojewódzkiej Ochotniczych Hufców Pracy w Białymstoku oraz Wojewódzkiego Urzędu Pracy w Białymstoku. W marcu 2013r. został opracowany projekt Podlaskiego Regionalnego Planu Działań na rzecz Zatrudnienia na 2013r., który został przekazany do konsultacji partnerom uczestniczącym w jego opracowaniu. W dniu 2 kwietnia 2013r. Zarząd Województwa Podlaskiego Uchwałą Nr 152/2187/2013 przyjął Podlaski Regionalny Plan Działań na rzecz Zatrudnienia na 2013 rok (PRPD/2013), określający kierunki regionalnej polityki rynku pracy i rozwoju zasobów ludzkich w województwie podlaskim oraz stanowiący podstawę do koordynacji tej polityki w 2013 roku. Zadania wyznaczone do realizacji w ramach PRPD wpisują się w cele i priorytety Podlaskiej Strategii Zatrudnienia do 2015 roku oraz uwzględniają cele i zadania wynikające z założeń Krajowego Planu Działań na rzecz Zatrudnienia 2012-2014 i opierają się na działaniach inicjowanych przez Urząd Marszałkowski Województwa Podlaskiego, Wojewódzki Urząd Pracy w Białymstoku, powiatowe urzędy pracy z regionu oraz partnerów rynku pracy.

W Podlaskim Regionalnym Planie Działań na Rzecz Zatrudnienia na 2013 rok zostały określone do realizacji na regionalnym rynku następujące priorytety, działania i zadania (tabela poniżej).

SYTUACJA NA RYNKU PRACY W WOJ. PODLASKIM W 2013R.

Tabela 98. Priorytety, działania i zadania Podlaskiego Regionalnego Planu Działań na rzecz Zatrudnienia na 2013 rok

PRIORYTETY	DZIAŁANIA	ZADANIA
1. Wzrost zatrudnienia	Działanie 1. Promocja mobilności na rynku pracy.	Zadanie 1.1 Świadczenie i rozwijanie usług poradnictwa zawodowego i informacji zawodowej oraz pomoc w aktywnym poszukiwaniu pracy.
		Zadanie 1.2. Realizacja usług sieci EURES.
		Zadanie 1.3 Prowadzenie rejestru instytucji szkoleniowych.
		Zadanie 1.4. Prowadzenie rejestru agencji zatrudnienia i monitorowanie działalności agencji.
	Działanie 2. Aktywizacja zawodowa młodzieży.	Zadanie 2.1. Aktywizacja zawodowa młodzieży uczącej się i bezrobotnej w ramach działań OHP.
		Zadanie 2.2. Wspieranie aktywności zawodowej i przeciwdziałanie negatywnym skutkom bezrobocia młodzieży przez urzędy pracy.
	Działanie 3. Pobudzanie aktywności zawodowej w regionie.	Zadanie 3.1. Wdrażanie Działania 6.1 Poprawa dostępu do zatrudnienia oraz wspieranie aktywności zawodowej w regionie w ramach POKL.
		Zadanie 3.2 Wsparcie osób powyżej 50 roku życia na regionalnym rynku pracy.
		Zadanie 3.3 Zwiększenie szans na zatrudnienie oraz wzrost aktywności zawodowej osób bezrobotnych i poszukujących pracy w ramach działań urzędów pracy.
		Zadanie 3.4 Podniesienie poziomu aktywności zawodowej osób bezrobotnych i poszukujących pracy poprzez promocję rozwoju zielonej gospodarki w regionie.
2. Rozwój przedsiębiorczości i innowacyjności na rzecz zatrudnienia	Działanie 1. Wsparcie oraz promocja przedsiębiorczości i samozatrudnienia.	Zadanie 1.1 Wdrażanie Działania 6.2 Wsparcie oraz promocja przedsiębiorczości i samozatrudnienia w ramach POKL.
		Zadanie 1.2 Wspieranie osób zainteresowanych podejmowaniem działalności gospodarczej oraz pracodawców tworzących nowe miejsca pracy na regionalnym rynku pracy.
		Zadanie 1.3 Ułatwianie dostępu do finansowania działalności gospodarczej.
		Zadanie 1.4 Zapewnienie usług informacyjnych i szkoleniowych dla

SYTUACJA NA RYNKU PRACY W WOJ. PODLASKIM W 2013R.

PRIORYTETY	DZIAŁANIA	ZADANIA	
	Działanie 2. Wspieranie tworzenia i rozwoju firm innowacyjnych oraz współpracy sfery nauki i przedsiębiorstw.	przedsiębiorców.	
		Zadanie 2.1 Wsparcie dla współpracy sfery nauki i przedsiębiorstw w ramach Poddziałania 8.2.1 POKL.	
	Działanie 3. Podnoszenie kwalifikacji kadr regionalnej gospodarki.	Zadanie 2.2. Stypendia doktoranckie.	
		Zadanie 3.1 Wdrażanie Poddziałania 8.1.1 Wspieranie rozwoju kwalifikacji zawodowych i doradztwo dla przedsiębiorstw PO KL.	
		Zadanie 3.2 Wspieranie rozwoju kwalifikacji zawodowych w regionie zgodnie z potrzebami rynku pracy	
		Zadanie 3.3 Promowanie przedsiębiorczości wśród kobiet.	
		Zadanie 3.4 Wdrażanie Poddziałania 8.1.2 Wsparcie procesów adaptacyjnych i modernizacyjnych w regionie PO KL.	
		Zadanie 3.5 Wsparcie osób zwolnionych z zakładów pracy z powiatów: augustowskiego, sejneńskiego, grajewskiego, suwalskiego.	
	3. Wyrównywanie szans i przeciwdziałanie dyskryminacji w dostępie do pracy i edukacji.	Działanie 1. Sprzyjanie zatrudnieniu w ramach ekonomii społecznej.	Zadanie 1.1 Zatrudnienie socjalne poprzez tworzenie centrów integracji społecznej.
			Zadanie 1.2 Wdrażanie Działania 7.2 Przeciwdziałanie wykluczeniu i wzmocnienie sektora ekonomii społecznej POKL
Zadanie 1.3 Rozwój ekonomii społecznej w subregionie suwalskim i łomżyńskim.			
Zadanie 1.4 Wsparcie osób zagrożonych wykluczeniem społecznym na rynku pracy.			
Zadanie 1.5 Prowadzenie badań i analiz z obszaru polityki społecznej w województwie podlaskim.			
Działanie 2. Aktywna integracja		Zadanie 2.1 Rozwój i upowszechnianie aktywnej integracji	
		Zadanie 2.2 Aktywizacja społeczno-zawodowa osób niepełnosprawnych oraz poprawa dostępu do zatrudnienia.	
Działanie 3. Tworzenie warunków równych szans edukacyjnych		Zadanie 3.1 Upowszechnianie edukacji przedszkolnej.	

SYTUACJA NA RYNKU PRACY W WOJ. PODLASKIM W 2013R.

PRIORYTETY	DZIAŁANIA	ZADANIA
	Działanie 4. Wsparcie programów edukacyjnych mających na celu wyrównanie szans uczniów i dzieci.	Zadanie 4.1 Wsparcie szans edukacyjnych uczniów i jakości usług edukacyjnych. Zadanie 4.2 Wspieranie talentów.
	Działanie 5. Aktywizacja zawodowa cudzoziemców objętych w Polsce ochroną międzynarodową.	Zadanie 5.1 Wspieranie integracji zawodowej i społecznej cudzoziemców objętych w Polsce ochroną międzynarodową.
4. Podniesienie jakości kształcenia i wyposażenia szkół zawodowych	Działanie 1. Wspieranie kształcenia ustawicznego oraz działań na rzecz rozwoju zawodowego zgodnie z potrzebami rynku pracy.	Zadanie 1.1 Upowszechnianie kształcenia ustawicznego i poszerzanie dostępu do szkoleń i przekwalifikowań.
		Zadanie 1.2 Podwyższenie kompetencji kluczowych mieszkańców regionu.
		Zadanie 1.3 Upowszechnianie doradztwa edukacyjnego wśród osób dorosłych.
		Zadanie 1.4 Podnoszenie kompetencji ogólnych mieszkańców powiatów suwalskiego, augustowskiego, sejneńskiego i sokólskiego.
		Zadanie 1.5 Opracowanie strategii i modelu usług doradztwa edukacyjno – szkoleniowego.
		Zadanie 1.6 Wzmacnianie potencjału rozwojowego i innowacyjnego szkół.
		Zadanie 1.7 Podnoszenie kwalifikacji nauczycieli w województwie podlaskim.
	Działanie 2. Wspieranie kształcenia w zawodach i umiejętnościach poszukiwanych na rynku pracy.	Zadanie 2.1 Tworzenie warunków do uzyskania oraz podwyższania kwalifikacji zawodowych.
		Zadanie 2.2 Podwyższanie kwalifikacji zawodowych wśród kadry pedagogicznej.
	Działanie 3. Wspieranie modernizacji szkolnictwa zawodowego	Zadanie 3.1 Wzmocnienie atrakcyjności i podniesienie jakości oferty edukacyjnej szkół i placówek oświatowych prowadzących kształcenie zawodowe.

SYTUACJA NA RYNKU PRACY W WOJ. PODLASKIM W 2013R.

PRIORYTETY	DZIAŁANIA	ZADANIA
5. Rozwój lokalnych partnerstw i dialogu społecznego na rzecz rynku pracy.	Działanie 1. Rozwój porozumień na rzecz zatrudnienia i rozwoju zasobów ludzkich w regionie.	Zadanie 1.1 Wdrażanie Poddziałania 8.1.3 Wzmacnianie lokalnego partnerstwa na rzecz adaptacyjności PO KL.
		Zadanie 1.2 Partnerstwo lokalne na rzecz promocji zatrudnienia oraz rozwoju zasobów ludzkich.
6. Tworzenie miejsc pracy na obszarach wiejskich.	Działanie 1. Wsparcie kształcenia mieszkańców obszarów wiejskich.	Zadanie 1.1 Pobudzanie oddolnych inicjatyw edukacyjnych na obszarach wiejskich.
		Zadanie 1.2 Aktywizacja zawodowa ludności wiejskiej.
7. Zwiększenie efektywności i jakości obsługi rynku pracy	Działanie 1. Podwyższenie jakości usług świadczonych przez instytucje rynku pracy.	Zadanie 1.1 Upowszechnianie instrumentów wsparcia w ramach POKL.
	Działanie 2. Rozwój poradnictwa i informacji zawodowej oraz podniesienia jakości usług.	Zadanie 2.1 Doskonalenie usług poradnictwa zawodowego i informacji zawodowej.
		Zadanie 2.2 Wzmocnienie i rozwój publicznych służbach zatrudnienia.
	Działanie 3. Rozwijanie i doskonalenie systemu informacji, monitorowania i prognozowania popytu na pracę, w tym doskonalenie i aktualizowanie wiedzy o zawodach deficytowych i nadwyżkowych.	Zadanie 3.1. Budowa systemu monitorowania regionalnego rynku pracy.
Zadanie 3.2. Prowadzenie monitoringu zawodów deficytowych i nadwyżkowych.		

5.3. Projekty własne Wojewódzkiego Urzędu Pracy w Białymstoku

5.3.1. Projekty własne WUP w Białymstoku realizowane w zakresie rynku pracy

- 1. Projekt pt. „Doradztwo zawodowe – spełniamy standardy” realizowany w ramach Priorytetu VI Rynek pracy otwarty dla wszystkich, Działania 6.1 Poprawa dostępu do zatrudnienia oraz wspieranie aktywności zawodowej w regionie, Poddziałania 6.1.2 Wsparcie powiatowych i wojewódzkich urzędów pracy w realizacji zadań na rzecz aktywizacji zawodowej osób bezrobotnych w regionie Programu Operacyjnego Kapitał Ludzki na lata 2007-2013.**

Okres realizacji projektu: 01.05.2008r.–31.03.2014r. Wartość projektu: 738 878,00 zł. Projekt ma na celu podniesienie poziomu aktywności zawodowej oraz zdolności do zatrudnienia osób pozostających bez pracy, a także stworzenie warunków dla rozwoju aktywności zawodowej w regionie poprzez wzmocnienie i rozwój publicznych służb zatrudnienia.

W 2013r. zrealizowano następujące działania projektowe:

w ramach Zadania 1 *Zatrudnienie doradców zawodowych*:

- sfinansowano wynagrodzenia wraz z pochodnymi 3 doradców zawodowych zatrudnionych do pracy w CliPKZ w Białymstoku (1 mężczyzna), w CliPKZ w Łomży (1 kobieta) i w CliPKZ w Suwałkach (1kobieta);
- sfinansowano dodatkowe wynagrodzenie roczne za 2012r. wraz z pochodnymi 3 doradców zawodowych zatrudnionych do pracy w CliPKZ w Białymstoku, Łomży i Suwałkach;
- dokonano naliczenia odpisu na ZFŚS za 2013r. za 3 pracowników zatrudnionych do pracy w CliPKZ w Białymstoku, Łomży i Suwałkach;
- sfinansowano nagrody wraz z pochodnymi 3 doradców zawodowych zatrudnionych w CliPKZ w Białymstoku, w CliPKZ w Łomży oraz w CliPKZ w Suwałkach;
- w maju 2013r. przygotowano opracowanie (składające się z 4 części) zawierające podsumowanie wyników przesłanych ankiet (150 egzemplarzy)

na temat jakości świadczonych usług w CliPKZ w Białymstoku, Łomży i Suwałkach, w tym najczęstsze uwagi oraz propozycje usprawnień.

w ramach Zadania 2 Szkolenia:

W 2013r. w ramach projektu nie przeprowadzono szkoleń.

2. Projekt pt. „Działalność gospodarcza drogą do sukcesu” realizowany w ramach Programu Operacyjnego Kapitał Ludzki 2007-2013, Priorytetu VI. Rynek pracy otwarty dla wszystkich, Działania 6.2 Wsparcie oraz promocja przedsiębiorczości i samozatrudnienia.

Okres realizacji projektu: 01.12.2011r. – 30.12.2013r.

Celem głównym projektu jest rozwój przedsiębiorczości wśród 49 osób (28K i 21M) zamieszkujących teren powiatu sejneńskiego, grajewskiego, zambrzowskiego, białostockiego, kolneńskiego, augustowskiego, sokólskiego oraz miasta Łomży poprzez udzielenie wsparcia szkoleniowo–doradczego i finansowego.

W 2013 r. zrealizowano następujące działania projektowe:

w ramach zadania *Wsparcie szkoleniowo-doradcze*:

- przeprowadzono seminarium z udziałem uczestników projektu służące rozpowszechnieniu dobrych praktyk i metod rozwoju w zakresie przedsiębiorczości oraz kojarzeniu przedsiębiorców o uzupełniających się rodzajach działalności. W spotkaniu uczestniczyło 61 osób (w tym 27M i 34K).

w ramach zadania *Specjalistyczne wsparcie finansowo - doradcze*:

- kontynuowano wypłatę i dokonywano rozliczenia środków w ramach wsparcia finansowego przyznanego 45 uczestnikom projektu na podjęcie działalności gospodarczej do wysokości 28 tys. zł,
- kontynuowano wypłatę oraz dokonywano rozliczenia środków przyznanych 45 uczestnikom projektu (26K, 19M) w ramach wsparcia pomostowego do wysokości 1 200,00 zł/miesięcznie,
- powołano Komisję Oceny Wniosków, która przeprowadziła ocenę Wniosków o przyznanie przedłużonego wsparcia pomostowego i wyłoniła grupę 20

osób (12K, 8M), którym zostało udzielone wsparcie finansowe w postaci przedłużonego wsparcia pomostowego do wysokości 1 000,00 zł,

- dokonywano wypłaty oraz rozliczenia wypłaconych środków w ramach przedłużonego wsparcia pomostowego 20 uczestnikom projektu (12K, 8M),
- przeprowadzono procedurę zapytania ofertowego oraz wyłoniono wykonawcę usługi indywidualnego doradztwa biznesowego w trakcie prowadzenia działalności gospodarczej.

Z usługi skorzystało 45 uczestników projektu.

w ramach zadania *Zarządzanie projektem*:

- zatrudniano personel projektu w osobie Koordynatora projektu i Asystenta ds. merytorycznych,
- zespół projektowy wykonywał zadania dotyczące realizacji projektu, tj.: dokonał przygotowania dokumentacji projektu, brał udział w procedurach zamówień realizowanych w ramach projektu, prowadził obsługę strony internetowej oraz bieżący monitoring uczestników projektu. Po wyłonieniu Uczestników projektu, którym udzielono dotacji inwestycyjnej i pomostowej, prowadził stosowne rozliczenia oraz monitoring uczestników w miejscu prowadzenia przez nich działalności gospodarczej.

**3. Realizacja projektu pn. „Przedsiębiorczość przepisem na sukces”.
Projekt realizowany w ramach Priorytetu VI Rynek pracy otwarty dla wszystkich, Działania 6.2 Wsparcie oraz promocja przedsiębiorczości i samozatrudnienia Programu Operacyjnego Kapitał Ludzki na lata 2007-2013.**

Okres realizacji projektu: 01.09.2013r. – 31.05.2015r.

Celem projektu jest rozwój przedsiębiorczości i wzrost poziomu aktywności zawodowej u 150 osób zamieszkujących powiat białostocki i sokólski oraz m. Białystok do maja 2015r.

W 2013r. zrealizowano następujące działania projektowe:

w ramach zadania *Zarządzanie projektem*:

- przeprowadzono kampanię informacyjną w prasie, tj. opublikowano 8 ogłoszeń prasowych w Gazecie Współczesnej oraz Kurierze Porannym

(w tym w: Dzienniku, Tygodniku Teraz Białystok oraz Tygodniku Kurier Sokólski),

- przeprowadzono kampanię informacyjną w radio, w ramach której ukazało się 10 emisji reklamy w dniach 21-25.10.2013r.,
- przeprowadzono 4 spotkania informacyjno – rekrutacyjne, podczas których przedstawione zostały założenia i warunki uczestnictwa w projekcie. Łączna liczba uczestników spotkań wynosiła 227 osób (w tym 103K i 124M),
- w dniach od 31.10.2013r. do 12.11.2013r. przeprowadzono nabór dokumentów zgłoszeniowych do projektu. W jego wyniku złożone zostały 734 Formularze rekrutacyjne, w tym 2 po wyznaczonym terminie. Z uwagi na mniejszą niż zakładano liczbę poprawnych formalnie Formularzy rekrutacyjnych złożonych przez osoby niepełnosprawne w dniach 12-19.12.2013r. przeprowadzono ponowny nabór w w/w grupie docelowej, w wyniku którego wpłynęło 10 Formularzy.
- przeprowadzono procedurę naboru oraz wyłoniono członków Komisji Rekrutacyjnej, która dnia 18.11.2013r. rozpoczęła prace nad oceną formalną i merytoryczną przedłożonych dokumentów zgłoszeniowych (planowany termin zakończenia prac Komisji: styczeń 2013r.).

w ramach zadania *Koszty pośrednie*:

- zakupiono materiały biurowe na potrzeby realizacji projektu w tym komplet tonerów, drobne materiały piśmiennicze oraz płyty CD,
- opłacono koszty zatrudnienia personelu obsługi księgowej.

4. Projekt pt. PWP „Partnerstwo na rzecz rozwoju i promocji zielonych miejsc pracy” realizowany w ramach Priorytetu VI Rynek pracy otwarty dla wszystkich, Działanie 6.1 Poprawa dostępu do zatrudnienia oraz wspieranie aktywności zawodowej w regionie, Poddziałanie 6.1.1 Wsparcie osób pozostających bez zatrudnienia na regionalnym rynku pracy – Programu Operacyjnego Kapitał Ludzki 2007 – 2013.

Okres realizacji projektu: 01.05.2011–31.12.2013r. Wartość projektu: 1 838 000,00 zł. Głównym celem projektu jest stworzenie warunków dla rozwoju aktywności zawodowej w obrębie zielonych miejsc pracy poprzez rozwój part-

nerstwa publiczno - społecznego i współpracy na rzecz rozwoju zielonych miejsc pracy w regionie. Cele szczegółowe projektu to zdobycie doświadczenia i poznanie sprawdzonych rozwiązań w zakresie zielonych miejsc pracy poprzez partnerstwo ponadnarodowe, stworzenie regionalnego partnerstwa publiczno - społecznego na rzecz rozwoju zasobów ludzkich w obrębie zielonych miejsc pracy oraz podniesienie kwalifikacji i wzrost świadomości w obrębie zielonych miejsc pracy na terenie woj. podlaskiego.

Od początku okresu realizacji projektu do jego zakończenia, tj. do 31 grudnia 2013r. przeprowadzono następujące działania:

w ramach zadania *Partnerstwo publiczno-społeczne i współpraca na rzecz rozwoju zasobów ludzkich w obrębie ZMP:*

- zatrudniono Eksperta ds. partnerstwa i zielonych miejsc pracy (umowa zlecenie);
- zakupiono materiały informacyjne na seminaria i spotkania;
- zorganizowano 3 spotkania promujące partnerstwo i ideę zielonych miejsc pracy w 3 subregionach województwa podlaskiego;
- podpisano porozumienia z 34 podmiotami z woj. podlaskiego o współpracy na rzecz partnerstwa publiczno-społecznego i rozwoju zasobów ludzkich w obrębie zielonych miejsc pracy;
- zorganizowano 2 seminaria tematyczne z udziałem podmiotów zaangażowanych w partnerstwo publiczno-społeczne;
- zorganizowano spotkania grupowe w 3 subregionach województwa podlaskiego celem wypracowania Rekomendacji nt. rozwoju zielonych miejsc pracy w woj. podlaskim – po 3 spotkania w każdym subregionie;
- zorganizowano seminaria kontaktowe wszystkich trzech subregionów celem wypracowania Rekomendacji nt. rozwoju zielonych miejsc pracy w woj. podlaskim – 2 spotkania;
- wydano „Rekomendację nt. rozwoju zielonych miejsc pracy w województwie podlaskim” – 300 egzemplarzy;
- przeprowadzono badanie „Analiza zielonego rynku pracy w woj. podlaskim”, publikacja 300 egzemplarzy;

- zorganizowano 1 konferencję podsumowującą i upowszechniającą projekt.

w ramach zadania *Stworzenie sieci doradców ds. ZMP:*

- zorganizowano spotkanie informacyjne dla doradców zawodowych/specjalistów ds. rozwoju zawodowego, zrekrutowano 30 pracowników instytucji rynku pracy na szkolenia na doradców ds. zielonych miejsc pracy;
- zrealizowano szkolenia na doradców ds. zielonych miejsc pracy w pięciu blokach tematycznych;
- opracowano 18 Opisów Zawodów związanych z zielonymi miejscami pracy;
- przeprowadzono promocję doradców ds. zielonych miejsc pracy w regionie.

w ramach zadania *Szkolenia specjalistyczne w zakresie ZMP:*

- przeszkolono 148 osób będących uczestnikami projektu w 5 modułach szkoleniowych: *monter i konserwator urządzeń energii odnawialnej; monter i konserwator przydomowych oczyszczalni ścieków; sortowacz surowców wtórnych z modułem wózka widłowego; specjalista ds. żywienia, dietetyki i zdrowego stylu życia; profesjonalny przewodnik turystyczny;*
- podpisano 36 umów trójstronnych na staż zawodowy dla uczestników projektu, którzy ukończyli szkolenia realizowane w ramach projektu. Do dnia zakończenia realizacji projektu wszystkie staże zawodowe zostały zrealizowane.

w ramach zadania *Promocja ZMP w regionie:*

- wykonano logo projektu oraz materiały promocyjne promujące zielone miejsca pracy;
- w ramach umowy z TVP Białystok zrealizowano 14 odcinków programu telewizyjnego promującego zielone miejsca pracy w woj. podlaskim.

w ramach zadania *Współpraca ponadnarodowa:*

- zorganizowano 3 spotkania tematyczne z udziałem partnerów ponadnarodowych oraz podmiotów zaangażowanych w partnerstwo publiczno-społeczne;
- zorganizowano 2 wizyty studyjne do krajów partnerów ponadnarodowych;

- opracowano i wydano dwujęzyczną publikację nt. funkcjonowania zielonych miejsc pracy na terenie krajów partnerskich – 300 egzemplarzy.

w ramach zadania *Zarządzanie projektem*:

- powołano zespół projektowy;
- została utworzona strona internetowa projektu, która służy promocji projektu, propagowaniu partnerstw i zielonych miejsc pracy;
- w wyniku przeprowadzonego postępowania przetargowego zakupiono sprzęt komputerowy oraz drukarkę na potrzeby realizacji projektu.

w ramach *Kosztów pośrednich*:

- zakupiono materiały biurowe i eksploatacyjne na potrzeby projektu;
- powołano personel obsługowy – 2 os.: ds. księgowych i ds. zamówień publicznych.

5. Projekt pt. „Język obcy szansą na rozwój zawodowy”, realizowany w ramach Priorytetu IX Rozwój wykształcenia i kompetencji w regionach, Działania 9.6 Upowszechnienie uczenia się dorosłych, Poddziałania 9.6.2 Podwyższanie kompetencji osób dorosłych w zakresie ICT i znajomości języków obcych, Programu Operacyjnego Kapitał Ludzki 2007-2013.

Okres realizacji projektu: 01.11.2012r.–31.07.2014r. Wartość projektu: 309289,30zł. Celem projektu jest wzrost kompetencji u 91 (78K i 13M) pracowników instytucji rynku pracy województwa podlaskiego, poprzez podjęcie kształcenia ustawicznego w obszarze znajomości języka angielskiego do końca lipca 2014r.

W 2013r. zrealizowano następujące działania projektowe:

w ramach zadania *Rekrutacja*:

- zaktualizowano Regulamin projektu,
- przeprowadzono akcję informacyjno–promocyjną projektu: e-mailing, ogłoszenia na stronie internetowej projektu,
- ogłoszono kolejne nabory uczestników do projektu (termin przedkładania formularzy zgłoszeniowych 26.08.2013r.–20.09.2013r. oraz 14.10.2013r.–20.10.2013r.),

- na koniec 2013r. 101 osób uczestniczyło w kursach języka angielskiego, 2 osoby przerwały uczestnictwo w kursie języka angielskiego.

w ramach zadania *Wsparcie szkoleniowe*:

- zrefundowano koszty kursu języka angielskiego czterem uczestnikom projektu (3K, 1M).

w ramach zadania *Zarządzanie projektem*:

- podpisano umowy o udzieleniu wsparcia szkoleniowego w postaci refundacji kosztu kursu języka angielskiego (103 umowy),
- przeprowadzono wizyty monitorujące w ramach projektu: zmonitorowano 22 grupy szkoleniowe oraz dokumentację 57 osób,
- na bieżąco dokonywano niezbędnych zmian w projekcie, sporządzono wnioski o płatność, dyspozycje finansowe wypłaty wynagrodzeń osób zaangażowanych w realizację projektu, opłaty za czynsz biura projektu, materiały biurowe i eksploatacyjne, przesyłki pocztowe, rozmowy telefoniczne,
- udzielano informacji telefonicznych na temat projektu, przygotowano i uruchomiono kolejną akcję informacyjno–promocyjną projektu oraz nabór do projektu.

**6. Realizacja projektu pn. PWP „Przełamać bariery”
Projekt z komponentem ponadnarodowym realizowany w ramach
Działania 7.4 Programu Operacyjnego Kapitał Ludzki.**

Okres realizacji projektu: 01.12.2013r.–30.06.2015r. Wartość projektu: 1 755 250,00 zł. Głównym celem projektu jest wzrost aktywności społeczno-zawodowej 40 osób niepełnosprawnych zamieszkujących woj. podlaskie (powiaty: M. Białystok, powiat białostocki, M. Łomża, powiat łomżyński, M. Suwałki, powiat suwalski) do czerwca 2015 roku.

Od początku okresu realizacji projektu do dnia 31 grudnia 2013r. przeprowadzono następujące działania:

w ramach zadania *Współpraca ponadnarodowa*:

- prowadzono bieżącą współpracę z partnerem ponadnarodowym polegającą na ustaleniu zakresu i programu wizyt ponadnarodowych, które zostaną zrealizowane w I kwartale 2014r.
- uruchomiono procedurę postępowania przetargowego – przetarg nieograniczony – na organizację dwóch wizyt studyjnych do kraju partnera ponadnarodowego - Dania;

w ramach zadania *Zarządzanie projektem:*

- powołano zespół projektowy;
- została utworzona zakładka projektu do głównej strony internetowej urzędu, która służy informacji na temat działań realizowanych w projekcie, promocji projektu, propagowaniu wzrostu aktywności zawodowej osób niepełnosprawnych.

w ramach *Kosztów pośrednich:*

- powołano księgową projektu.

7. Realizacja projektu pn. „Azymut – nowe kwalifikacje w Łomży”

Projekt realizowany w ramach Priorytetu IX Rozwój wykształcenia i kompetencji w regionach, Działania 9.6 Upowszechnienie uczenia się dorosłych, Poddziałania 9.6.3 Doradztwo dla osób dorosłych w zakresie diagnozy potrzeb oraz wyboru kierunków i formy podnoszenia swoich kompetencji i podwyższania kwalifikacji, Programu Operacyjnego Kapitał Ludzki 2007-2013.

Okres realizacji projektu: 01.07.2013r.–30.06.2015r. Wartość projektu: 888 868,00 zł. Celem projektu jest wzrost aktywności edukacyjnej u 500 osób dorosłych (280K) zamieszkujących/ uczących się lub pracujących w m. Łomża poprzez poprawę dostępu do informacji o usługach edukacyjnych do końca czerwca 2015r.

W 2013 r. zrealizowano następujące działania projektowe:

w ramach zadania *Przygotowanie do realizacji usługi oraz budowa źródeł informacji o rynku edukacyjnym:*

- opracowano analizę grupy docelowej,

- wyłoniono wykonawcę oraz opracowano dokument *Strategia pracy z klientem indywidualnym i grupowym w zakresie doradztwa edukacyjnego*,
- utworzono stronę internetową projektu oraz bazę danych o usługach edukacyjnych,
- na bieżąco uaktualniano dane dot. ofert edukacyjnych znajdujące się w bazie danych o usługach edukacyjnych.

w ramach zadania *Promocja, rekrutacja i budowa zaufania:*

- opublikowano ogłoszenia o projekcie w dwóch tygodnikach lokalnych (Gazeta Bezcenna – 4, Narew Extra Tygodnik – 3),
- wyemitowano reklamę projektu w autobusach MPK Łomża (21 dni emisji),
- zamówiono spot telewizyjny promujący projekt,
- wyemitowano spot telewizyjny promujący projekt w telewizji o zasięgu regionalnym (TVP Białystok – 31 emisji),
- wyemitowano spot telewizyjny promujący projekt w telewizjach o zasięgu lokalnym (Telewizja Narew – 600 emisji, Telewizja Skorpion – 600 emisji),
- wyemitowano spot radiowy promujący projekt w lokalnych rozgłośniach radiowych (Radio Eska Łomża – 50 emisji, Radio Nadzieja – 50 emisji),
- zorganizowano dwa spotkania informacyjne w Oddziale Terenowym w WUP w Łomży dla potencjalnych uczestników projektu.

w ramach zadania *Faza doradztwa edukacyjnego oraz monitoringu i opieki:*

- 16 uczestników wzięło udział we wstępnej rozmowie doradczej,
- 14 uczestników wzięło udział w indywidualnym doradztwie edukacyjnym,
- 16 uczestnikom udzielono wsparcia w postaci pomocy w samodzielnych korzystaniu z zasobów,
- zrealizowano 8 godzin w ramach wstępnego doradztwa (16 os. x 0,5 h),
- zrealizowano 25 godzin w ramach doradztwa edukacyjnego (1 godzina dor. edukacyjnego – 14 osób x 1h, 2 godzina dor. edukacyjnego – 11 osób x 1h),
- 145 osób skorzystało z zasobów bazy danych o usługach edukacyjnych,
- 331 osób skorzystało z informacji zawartych na stronie internetowej projektu.

w ramach zadania *Zarządzanie projektem*:

powołano zespół projektowy: Koordynatora, Asystentkę ds. merytoryczno – finansowych, Asystentkę ds. bazy danych oraz ds. promocji i rekrutacji, Informatyka ds. bazy danych i Księgową projektu; prowadzono prace nad przygotowaniem dokumentacji związanej z realizacją projektu; przygotowano Regulamin uczestnictwa w projekcie oraz dokumenty rekrutacyjne; udzielano informacji telefonicznych na temat projektu.

8. Projekt systemowy „Podlaskie Obserwatorium Rynku Pracy i Prognoz Gospodarczych” współfinansowany z Europejskiego Funduszu Społecznego w ramach Programu Operacyjnego Kapitał Ludzki 2007-2013, Priorytetu VIII Regionalne kadry gospodarki Działania 8.1 Rozwój pracowników i przedsiębiorstw w regionie, Działania 8.1 Rozwój pracowników i przedsiębiorstw w regionie, Poddziałania 8.1.4 Przewidywanie zmiany gospodarczej.

Cel główny projektu: Dostarczenie aktualnej, rzetelnej informacji dotyczącej uwarunkowań społeczno-gospodarczych w regionie, aktualnych trendów rozwojowych i prognoz zmian zachodzących w gospodarce regionu (w tym na rynku pracy) oraz jej otoczeniu, ułatwiającej podejmowanie decyzji w zakresie polityki społeczno-gospodarczej. Wartość projektu: 4 809 091,11 PLN

W 2013 r. zrealizowano następujące działania projektowe:

w ramach Zadania 1 *Współpraca ponadnarodowa*:

- W związku z wydłużeniem okresu realizacji projektu do 30.03.2014r. oraz rozszerzeniem o komponent ponadnarodowy projektu pn. „Podlaskie Obserwatorium Rynku Pracy i Prognoz Gospodarczych”, dnia 18 stycznia 2013r. podpisano Umowę o współpracy ponadnarodowej z Bundesagentur für Arbeit Regionaldirektion Berlin-Brandenburg (Regionalną Dyрекcją Berlin-Brandenburgia Federalnej Agencji Zatrudnienia). W dniu 23 stycznia 2013r. w Białymstoku zorganizowano warsztaty grupy roboczej, w której uczestniczyli przedstawiciele strony niemieckiej i przedstawiciele polskich Wojewódzkich Urzędów Pracy, zaangażowanych we współpracę. Na warsztatach osiągnięto porozumienie co do pierwszych 5 wskaźników, które będą anali-

zowane w ramach polsko-niemieckiego modelu monitorowania sytuacji osób młodych na rynku pracy oraz co do wykorzystania dla celów prezentacji założeń modelu, niemieckiego narzędzia elektronicznego o nazwie Arbeitsmarktmonitor. W I kwartale 2013r. do narzędzia zostały zaimportowane mapy polskich regionów (dzięki temu możliwa będzie wizualizacja danych dotyczących młodzieży dla polskich regionów). Strona niemiecka zaproponowała również wykorzystanie w modelu dodatkowego modułu statystycznego (tzw. „clouda”).

- Zespół projektowy wziął udział w konferencji poświęconej modelowi i możliwościom jego wdrożenia na poziomie regionalnym w Polsce oraz międzynarodowym, która została zorganizowana w dniu 28 maja br. w Warszawie przez Wojewódzki Urząd Pracy w Warszawie – członka grupy roboczej,
- Utrzymywano stały kontakt z Bundesagentur für Arbeit, która wykonuje etap prac nad modelem polegający na określeniu obszarów analizy i wybraniu wskaźników w ramach poszczególnych obszarów, które zdaniem partnera powinny zostać ujęte w modelu ponadnarodowym.
- W ramach komponentu ponadnarodowego w terminie 08-11 września 2013r. zorganizowano wizytę studyjno-szkoleniową w Berlinie (Niemcy), której uczestnikami była grupa robocza złożona z przedstawicieli Wojewódzkich Urzędów Pracy z Polski powołana w celu opracowania modelu monitorowania sytuacji osób młodych na rynku pracy. Głównym celem wizyty było przeprowadzenie warsztatów grupy roboczej z przedstawicielami partnera niemieckiego i uzgodnienie kształtu modelu monitorowania sytuacji osób młodych na rynku pracy, opartego na modelu polskim. Warsztaty pozwoliły na ustalenie zestawu wskaźników satysfakcjonujących stronę polską i niemiecką, które zostały ujęte w modelu ponadnarodowym. Uzgodniono schemat dalszych prac nad rozwojem modelu i promocji modelu na szczeblu międzynarodowym. Warsztaty połączone były również z zajęciami szkoleniowymi obejmującymi tematykę:

- metod monitorowania potrzeb regionalnego/lokalnego rynku pracy w Niemczech,
 - metod dostosowywania świadczonych usług do potrzeb niemieckich regionalnych i lokalnych rynków pracy,
 - celów prowadzenia monitoringu potrzeb regionalnego/lokalnego rynku pracy,
 - odbiorców i sposobów upowszechniania informacji o potrzebach regionalnego/ lokalnego rynku pracy w Niemczech.
- Zostało złożone zamówienie na usługę polegającą na ustnym tłumaczeniu z języka niemieckiego na język polski i z języka polskiego na język niemiecki dla grupy pracowników Wojewódzkich Urzędów Pracy w Polsce podczas wizyty studyjno-szkoleniowej.
- Utrzymywano stały kontakt z Bundesagentur für Arbeit, która wykonuje etap prac nad modelem polegający na zebraniu danych o wskaźnikach dla wszystkich regionów niemieckich, przyjętych do Modelu w wyniku uzgodnień w Berlinie, przy czym ustalono zebranie w pierwszej kolejności danych za 2012r.
- Prowadzono współpracę z 12 pozostałymi Wojewódzkimi Urzędami Pracy w Polsce w celu opracowania polskiego modelu monitorowania sytuacji osób młodych na rynku pracy – PORPiPG współorganizował i uczestniczył w spotkaniu polskiej Grupy Roboczej pracującej nad Modelem monitorowania sytuacji osób młodych na rynku pracy w Łodzi w dniach 10-11 grudnia 2013r. Efektem spotkania jest ostateczne ustalenie wykazu wskaźników, które będą monitorowane w ramach modelu polskiego oraz podzestawu wskaźników z których będą budowane wskaźniki syntetyczne.
- Podejmowano działania w kierunku budowy wskaźników syntetycznych w modelu, które są finansowane w ramach Zadania 4 (praca nad zestawem wskaźników do polskiego modelu, który będzie implementowany w warunkach niemieckich).

w ramach Zadania 2 Zarządzanie projektem:

- Zespół projektowy prowadził bieżącą obsługę projektu, polegającą na: zarządzaniu, obsłudze finansowej projektu, zbieraniu i aktualizowaniu danych statystycznych, realizowaniu założonych zadań zgodnie z wypracowanym Modelem Prognozowania Zmian Gospodarczych i Systemem Zarządzania Informacją Gospodarczą.
- Zespół projektowy prowadził stałą współpracę z informatykiem w zakresie obsługi portalu projektu, administrowania Systemem Akumulacji Informacji (SAI) oraz instytucjami i innymi podmiotami biorącymi udział w realizacji projektu.

w ramach Zadania 3 *Opracowanie regionalnego modelu prognozowania zmian gospodarczych:*

- Prowadzono stałą współpracę z Wykonawcą Systemu Akumulacji Informacji (SAI). Realizowano hosting zasobów sprzętowych oraz oprogramowania. Na podstawie doświadczeń wynikających z obsługi narzędzia podejmowano inicjatywy jego modernizacji w ramach umownych godzin programistycznych. W miesiącu styczniu br. oraz w miesiącu marcu br. zlecono prace programistyczne, służące udoskonaleniu narzędzia, których łączny czas realizacji obejmował 55 godzin (zegarowych).
- Kontynuowano współpracę z Wykonawcą Systemu Akumulacji Informacji (SAI) w ramach Umowy Nr 20/13 zawartej w dniu 02 kwietnia 2013r. Realizowano utrzymanie (hosting) serwisu internetowego Systemu Akumulacji Informacji zwanego dalej SAI <http://sai.bialystok.pl> dedykowanego do gromadzenia, analizy i prezentowania danych na potrzeby PORPiPG.
- Na podstawie doświadczeń wynikających z obsługi narzędzia podejmowano inicjatywy jego modernizacji w ramach umownych godzin programistycznych. W IV kwartale br. zlecono prace programistyczne, służące udoskonaleniu narzędzia, których czas realizacji obejmował 58 godzin (zegarowych).
- Zorganizowano szkolenie w zakresie wykorzystania analizy statystycznej w badaniu regionalnego rynku pracy. Czas trwania szkolenia: 3 dni robocze

– 12 godzin dydaktycznych. W szkoleniu wzięło udział 6 pracowników WUP w Białymstoku.

w ramach Zadania 4 *Realizacja planów bieżącego funkcjonowania Obserwatorium:*

- Zespół Projektowy: systematycznie przygotowywał dwutygodniowe informacje nt. sytuacji społeczno-gospodarczej Województwa Podlaskiego, co-dziennie przygotowywał „prasówkę” - zbieranie i publikowanie doniesień prasowych nt. sytuacji społeczno-gospodarczej w regionie i zamieszczanie ich na portalu Obserwatorium.
- Zostało opracowane zestawienie podstawowych wskaźników charakteryzujących województwo podlaskie w układzie trzech obszarów tematycznych: rynek producenta, rynek konsumenta, rynek pracy tzw. Indykatory Podlaskiej Gospodarki za miesiące październik 2012r.-październik 2013r.
- Dnia 24 stycznia 2013r. zorganizowano konferencję pt. „Młodzież a wyzwania rynku pracy” podsumowującą przedsięwzięcia realizowane w ramach projektu.
- Zakończono realizację usług, których wykonawcy zostali wyłonieni w ramach postępowania o udzielenie zamówienia publicznego przeprowadzonego w trybie przetargu nieograniczonego, a które dotyczyły:
 - tworzenia bazy danych w formacie MsOffice - Excel, o ofertach pracy pojawiających się na rynku pracy województwa podlaskiego w okresie od 01.01 – 31.12.2012r., w ramach produktu pn. „Podlaska Mapa Zawodów i Kwalifikacji - Edycja 2012r.”,
 - sporządzenia analiz i przygotowania raportu w formie elektronicznej w ramach produktu pn. „Podlaska Mapa Zawodów i Kwalifikacji – EDYCJA 2012”.
- Opracowano ekspertyzy nt. sytuacji społecznej i gospodarczej województwa podlaskiego dotyczące IV kwartału 2012r. oraz I, II i III kwartału 2013r. na potrzeby produktu Obserwator Gospodarczy Podlasia.

- Podpisano umowę z ekspertem celowym na opracowanie recenzji raportu zawierającego wnioski z analizy statystycznej danych ujętych w „Modelu monitorowania osób młodych na rynku pracy”,
- Podpisano umowę z ekspertem celowym na wykonanie dzieła polegającego na opracowaniu recenzji raportu zawierającego wnioski z badania losów zawodowych absolwentów szkół ponadgimnazjalnych i wyższych kształcących się w zawodach technicznych i inżynierskich związanych z branżą maszynową, którzy uzyskali świadectwo/dyplom ukończenia nauki w latach 2010-2012.
- Podpisano umowę z ekspertem celowym na wykonanie dzieła polegającego na opracowaniu recenzji raportu zawierającego wnioski z badania sektora medycznego w województwie podlaskim.
- Dwóch członków zespołu projektu wzięło udział w konferencji pn. “European Day 2013 and the Annual Meeting 2013 – Initiative for Networking Regional and Local Labour Market Observatories Across Europe” poświęconej zagadnieniom monitorowania regionalnych i lokalnych rynków pracy. Podczas konferencji promowano prace nad Modelem Monitorowania sytuacji osób młodych na rynku pracy. Konferencja została zorganizowana w dniach 10-11 października br.w Bilbao (Hiszpania).
- Podpisano dodatkową umowę z ekspertem celowym na wykonanie dzieła polegającego na opracowaniu recenzji raportu zawierającego wnioski z badania sektora medycznego w województwie podlaskim.
- Podpisano Umowę o dzieło z ekspertem na budowę wskaźnika syntetycznego sytuacji młodzieży na rynku pracy w Polsce o metodologię modelowania miękkiego.
- Zorganizowano w dniu 07 listopada 2013r. seminarium służącemu Promocji i ostatecznej weryfikacji wyników badań w ramach produktu pn. „Podlaski Absolwent”.
- Zakończono realizację usługi polegającej na przeprowadzeniu badania losów zawodowych absolwentów szkół ponadgimnazjalnych i wyższych

kształcących w zawodach technicznych i inżynierskich związanych z branżą maszynową, którzy ukończyli naukę w latach 2010-2012 w ramach produktu pn. „Podlaski Absolwent” oraz odebrano od Wykonawcy wydrukowane raporty.

- Wyłoniono Wykonawcę w ramach postępowania o udzielenie zamówienia publicznego na przeprowadzenie analizy sytuacji w zakresie kształcenia zawodowego w województwie podlaskim w ramach produktu pn. „Podlaski Absolwent”.
- Prowadzono współpracę z Wykonawcami wyłonionymi w ramach postępowania o udzielenie zamówienia publicznego przeprowadzonego w trybie przetargu nieograniczonych na realizację:
 - usługi polegającej na tworzeniu baz danych o ofertach pracy w ramach produktu „Podlaska Mapa Zawodów i Kwalifikacji” – Analiza danych – Edycja 2013,
 - usługi badawczej polegającej na analizie danych zgromadzonych w bazach danych o ofertach pracy z województwa podlaskiego i opracowaniu raportu z wynikami analizy w ramach produktu pn. „Podlaska Mapa Zawodów i Kwalifikacji” – Opracowanie raportu – Edycja 2013.
 - usługi polegającej na przeprowadzeniu analizy sektora medycznego w województwie podlaskim, opracowanie wyników analizy w formie raportu, promocję wyników badania oraz druk raportów z analizy w ramach produktu pn. „Analiza Kluczowych Sektorów Województwa Podlaskiego”.
- Opracowano i ogłoszono postępowanie o udzielenie zamówienia publicznego na:
 - druk i dostawę publikacji pn. „Podlaska Mapa Zawodów i Kwalifikacji – Edycja 2012”,
 - wykonanie ewaluacji ex-post projektu Podlaskie Obserwatorium Rynku Pracy i Prognoz Gospodarczych.

w ramach Zadania 5 *Promocja i upowszechnianie realizacji projektu:*

- Zespół projektowy stale aktualizował bazy danych i informacji oraz poszerzał zasoby informacyjne zgromadzone na stronie internetowej Obserwatorium www.obserwatorium.up.podlasie.pl.
- Systematycznie rozsyłano newsletter z informacjami o istotnych wydarzeniach w projekcie i o dostępności nowych zasobów informacyjnych.
- Promowano projekt poprzez wystąpienia na spotkaniach organizowanych przez WUP oraz instytucje zewnętrzne oraz dystrybuowano wyniki jego badań (m.in. materiały promocyjne, wydrukowane raporty w wersji pełnej z przeprowadzonych badań w ramach projektu) zgodnie z „Systemem zarządzania informacją gospodarczą” oraz z zachowaniem zasady równości szans kobiet i mężczyzn.
- W dniach 24-25 września 2013r. zorganizowano Seminarium poświęcone wymianie doświadczeń z Obserwatoriami funkcjonującymi w Polsce oraz innymi jednostkami realizującymi przedsięwzięcia badawcze w zakresie problematyki monitorowania sytuacji młodzieży na rynku pracy, na którym promowano projekt, ale też dokonano istotnych ustaleń w zakresie dalszego rozwoju Modelu monitorowania sytuacji osób młodych na rynku pracy.
- Współuczestniczono w organizacji konferencji pn. „Talenty XXI w. – identyfikacja i metody pracy z uczniem utalentowanym”, która odbyła się w dniu 16 września br., które to przedsięwzięcie przy udziale Podlaskiego Kuratora Oświaty i Parku Naukowo-Technologicznego wykorzystano do szerokiej promocji badań PORPiPG w zakresie potrzeb podlaskiego rynku pracy, wśród dyrektorów i kadry nauczycielskiej podlaskich szkół ponadgimnazjalnych.
- Członkowie Zespołu projektowego przeprowadzili 8 prelekcji w szkołach ponadgimnazjalnych, na których promowali wyniki badań prowadzonych w projekcie w zakresie sytuacji na regionalnym rynku pracy oraz losów zawodowych absolwentów szkół ponadgimnazjalnych.

9. Realizacja projekt pt. „Podlaskie Obserwatorium Polityki Społecznej”, realizowany w ramach Programu Operacyjnego Kapitał Ludzki 2007-2013, Priorytetu VII Promocja Integracji Społecznej, Działania 7.2 Przeciwdziałanie wykluczeniu i wzmocnienie sektora ekonomii społecznej Poddziałanie 7.2.1 Aktywizacja zawodowa i społeczna osób zagrożonych wykluczeniem społecznym.

Okres realizacji projektu: 01.07.2010r.–31.12.2013r. Wartość projektu: 2 500 000,00 PLN. Cel projektu: Zaspokojenie potrzeb informacyjnych co najmniej 40 podmiotów funkcjonujących w woj. podlaskim w obszarze polityki społecznej: instytucji pomocy i integracji społecznej oraz ich partnerów społecznych i gospodarczych poprzez prowadzenie, publikowanie i upowszechnianie badań i analiz z zakresu polityki społecznej w okresie do 31.12.2013 r. Projekt ma charakter badawczy.

W 2013r. zrealizowano w projekcie następujące działania:

w ramach Zadania 1 *Realizacja planów bieżącego funkcjonowania Obserwatorium – prowadzenie badań i analiz:*

- przeprowadzono postępowania przetargowe i podpisano umowy z wykonawcami wyłonionymi w drodze przetargu nieograniczonego na przeprowadzenie poniższych badań:
- aktywność zawodowa mieszkańców wsi i małych miast województwa podlaskiego,
- zagrożenie ubóstwem wśród pracujących w województwie podlaskim,
- kapitał społeczny województwa podlaskiego w kontekście funkcjonowania sektora non-profit.
- Wyniki badań zostały opublikowane na stronie internetowej POPS oraz wydrukowane w postaci raportów z badań (łącznie nakład 450 egzemplarzy).
- podpisano umowy z ekspertami celowymi na opracowanie recenzji raportów zawierających wnioski z badań,
- prowadzono stałą współpracę z Ekspertem wspierającym Zespół projektowy w zakresie objętym umową.

w ramach Zadania 2 *Działania na rzecz ułatwienia współpracy między instytucjami pomocy i integracji społecznej oraz podmiotami działającymi na rzecz osób zagrożonych wykluczeniem społecznym:*

- zorganizowano dwa spotkania Grupy Konsultacyjnej. Podczas pierwszego spotkania (11.01.2013r.) odbyła się dyskusja nt. planu badawczego POPS na 2013 rok. Uzgodniono, że w 2013 roku badaniami zostaną objęte obszary badawcze tj.: kapitał społeczny sektora organizacji pozarządowych w województwie podlaskim, zagrożenie ubóstwem wśród osób pracujących oraz aktywność zawodowa na obszarach wiejskich i małych miast,
- w trakcie drugiego spotkania (22.11.2013r.) zaprezentowano wyniki ww. badań, po każdej prezentacji odbywała się dyskusja na temat zagadnień będących przedmiotem badań. Druga część spotkania poświęcona była dyskusji podsumowującej działalność Podlaskiego Obserwatorium Polityki Społecznej.

w ramach Zadania 3 *Kampania informacyjno-promocyjna projektu i upowszechnianie wyników badań:*

- na bieżąco aktualizowano stronę internetową, zawierającą informacje o projekcie, jego przedsięwzięciach, produktach, oraz wyszukiwarkę opracowań i publikacji o tematyce społecznej (adres strony: www.pops.up.podlasie.pl),
- podpisano umowę z Telewizją Polską S.A. Oddział Terenowy w Białymstoku na produkcję i emisję 3 filmów promujących wyniki badań realizowanych w ramach Podlaskiego Obserwatorium Polityki Społecznej,
- w dniu 4 grudnia 2013 r. zorganizowano seminarium poświęcone prezentacji przeprowadzonych badań w ramach Podlaskiego Obserwatorium Polityki Społecznej oraz podsumowaniu 3,5-letniego okresu realizacji projektu; w seminarium udział wzięli m.in. przedstawiciele powiatowych urzędów pracy, OPS, Regionalnego Ośrodka Polityki Społecznej w Białymstoku, jednostek samorządu terytorialnego, organizacji pozarządowych,
- promowano projekt oraz wyniki badania aktywności zawodowej mieszkańców wsi i małych miast województwa podlaskiego, badania zagrożenia ubó-

stwem wśród pracujących w województwie podlaskim oraz kapitału społecznego województwa podlaskiego w kontekście funkcjonowania sektora non-profit spotkania w ramach wsparcia metodycznego specjalistów ds. rozwoju zawodowego powiatowych urzędów pracy pod kątem organizacji szkoleń, staży i przygotowania zawodowego dorosłych,

- publikacja artykułów prezentujących wyniki badań pt. "Powroty z zagranicy mieszkańców województwa podlaskiego – najnowsze wyniki badania Podlaskiego Obserwatorium Polityki Społecznej", „Analiza programu prac społecznie użytecznych w województwie podlaskim”, „Kapitał społeczny województwa podlaskiego w kontekście funkcjonowania sektora non-profit”.

5.3.2. Realizacja projektów własnych WUP w Białymstoku w zakresie pomocy technicznej (Działanie 10.1 Pomoc techniczna PO KL)

Wojewódzki Urząd Pracy w Białymstoku jako Instytucja Pośrednicząca II stopnia (IP II) jest beneficjentem Pomocy Technicznej PO KL. Celem Pomocy Technicznej jest zapewnienie właściwego zarządzania, wdrażania oraz promocji Europejskiego Funduszu Społecznego. Zadania te, jak też monitorowanie i kontrola działań planowanych w ramach PO KL wymagają odpowiedniego potencjału i zdolności administracyjnych od instytucji zaangażowanych. Aby sprostać takim wymaganiom musi być zapewniony personel odpowiedzialny za te zadania, który posiada odpowiednie kompetencje, jest przeszkolony i dysponuje środkami służącymi realizacji wyznaczonych zadań. Zgodnie z Umową Dotacji Celowej Nr PD/POKL/DC/2013/1 z dnia 03.01.2013 r. (wraz ze zmianami), Porozumieniem w sprawie dofinansowania Rocznych Planów Działania Pomocy Technicznej IP II w ramach PO KL Nr POKL.10.01.00-20-002/11-00 z dnia 15.12.2010 r. (wraz ze zmianami) oraz z Rocznym Planem Działania Pomocy Technicznej PO KL na rok 2013, budżet Działania 10.1 Pomocy Technicznej PO KL dla IP II na rok 2013 wynosił 3 044 460,00 zł. Wydatki w okresie od stycznia do grudnia wyniosły 2 888 790,78 zł.

W ramach swoich działań WUP:

- przeprowadził kontrolę beneficjentów;

- zorganizował jedno szkolenie dla pracowników zaangażowanych we wdrażanie i obsługę PO KL oraz zrefundował koszt kursu językowego dla jednej osoby;
- sfinansował wynagrodzenia, nagrody, dodatki specjalne i dodatkowe wynagrodzenia roczne za 2012 rok pracowników zajmujących się wdrażaniem i obsługą PO KL;
- zakupiono materiały biurowe;
- zorganizowano spotkania, seminaria i konferencję dla Beneficjentów;
- zamieszczono ogłoszenia o konkursach i reklamę w prasie lokalnej;
- w ramach kampanii reklamowej opłacono produkcję i emisję audycji pt. „Projekt na plus” w Telewizji Polskiej Oddział w Białymstoku;
- zakupiono materiały informacyjno – promocyjne;
- wydano 4 numery Biuletynu Wojewódzkiego Urzędu Pracy w Białymstoku;
- brano udział w realizacji Rankingu „Superfirmy 2013”;
- zakupiono Infokiosk – ekspozytor multimedialny;
- zakupiono projektor z obiektywem (rzutnik) oraz pilot do prezentacji (wskaźnik, przewijanie slajdów);
- opłacono 5 rachunków za oceny merytoryczne wniosków o dofinansowanie projektów dokonane przez ekspertów;
- opłacono koszty spotkań służbowych związanych z realizacją PO KL (grupy robocze, konferencje, spotkania robocze itp.).

5.4. Realizacja zadań związanych z pełnieniem przez Wojewódzki Urząd Pracy w Białymstoku funkcji Instytucji Pośredniczącej II Stopnia (Instytucji Wdrażającej) w komponencie regionalnym Programu Operacyjnego Kapitał Ludzki 2007-2013

Wydział Koordynacji i Wdrażania PO KL wraz z Oddziałem ds. Projektów Rynku Pracy w ramach PO KL oraz Oddziałem ds. Wsparcia Pracowników i Przedsiębiorstw w ramach PO KL, w związku z pełnieniem przez Wojewódzki Urząd Pracy w Białymstoku funkcji Instytucji Pośredniczącej II stopnia (Instytucji Wdrażającej) w ramach Działania 6.1 *Poprawa dostępu do zatrudnienia oraz*

wspieranie aktywności zawodowej w regionie oraz Działania 8.1 *Rozwój pracowników i przedsiębiorstw w regionie* Programu Operacyjnego Kapitał Ludzki, w 2013 roku realizował zadania związane z wdrażaniem Programu w części, dla której WUP pełni funkcję Instytucji Wdrażającej. Zadania Wydziału i Oddziałów związane z wdrażaniem Działań 6.1 i 8.1 PO KL w 2013r. objęły w szczególności:

1. Opracowywanie Instrukcji Wykonawczych Instrukcji Pośredniczącej II stopnia – Wojewódzkiego Urzędu Pracy w Białymstoku w ramach Programu Operacyjnego Kapitał Ludzki w latach 2007-2013.

Samodzielne Stanowisko ds. Instrukcji Wdrażania PO KL realizowało zadania związane z pełnieniem przez Wojewódzki Urząd Pracy w Białymstoku funkcji Instytucji Pośredniczącej II stopnia (Instytucji Wdrażającej) w zakresie Działania 6.1 *Poprawa dostępu do zatrudnienia oraz wspieranie aktywności zawodowej w regionie* oraz Działania 8.1 *Rozwój pracowników i przedsiębiorstw w regionie* w ramach Programu Operacyjnego Kapitał Ludzki, które dotyczyły w szczególności:

1) koordynowania procesu opracowywania Instrukcji Wykonawczych Instytucji Pośredniczącej II stopnia – Wojewódzkiego Urzędu Pracy w Białymstoku w ramach Programu Operacyjnego Kapitał Ludzki w latach 2007-2013, Opracowanych zostało łącznie cztery wersje Instrukcji wykonawczych, które uzyskały akceptację Dyrektora Wojewódzkiego Urzędu Pracy w Białymstoku i zostały przekazane do Instytucji Pośredniczącej celem zatwierdzenia:

- wersja 22 (stan na dzień 14 lutego 2013r.),
- wersja 22 (stan na dzień 18 marca 2013r.),
- wersja 23 (stan na dzień 14 czerwca 2013r.),
- wersja 23 (stan na dzień 18 lipca 2013r.).

Instytucja Pośrednicząca zatwierdziła dwie spośród w/w wersji instrukcji:

- wersję 22 (stan na dzień 18 marca 2013r.), która została zatwierdzona w dniu 21 marca 2013 roku,

- wersję 23 (stan na dzień 18 lipca 2013r.), która uzyskała zatwierdzenie w dniu 29 lipca 2013 roku.
- 2) zarządzania zmianami poprzez inicjowanie procesów dotyczących modyfikacji aktualnie obowiązujących wersji Instrukcji wykonawczych,
- 3) bieżącego monitorowania zgodności treści instrukcji z regulacjami formalno-prawnymi dotyczącymi PO KL,
- 4) współpracy z Instytucją Pośredniczącą przy opracowywaniu i aktualizacji Instrukcji wykonawczych, w tym w zakresie zapewnienia zgodności instrukcji z właściwymi przepisami i obowiązującymi wytycznymi,
- 5) zorganizowania wskazanych poniżej spotkań informacyjnych dla pracowników komórek organizacyjnych zaangażowanych we wdrażanie PO KL:
 - 10 i 12 kwietnia 2013r. - dotyczącego zmian wprowadzonych w *Instrukcji wykonawczej Instytucji Pośredniczącej II stopnia – Wojewódzkiego Urzędu Pracy w Białymstoku w ramach Programu Operacyjnego Kapitał Ludzki w latach 2007-2013 – wersji 22 (stan na dzień 18 marca 2013r.)* względem wersji poprzednio obowiązującej – 44 uczestników,
 - 13 i 14 sierpnia oraz 11 września 2013r. – w zakresie zmian, które wprowadzono w *Instrukcji wykonawczej Instytucji Pośredniczącej II stopnia – Wojewódzkiego Urzędu Pracy w Białymstoku w ramach Programu Operacyjnego Kapitał Ludzki w latach 2007-2013 – wersji 23 (stan na dzień 18 lipca 2013r.)* - 42 uczestników.

2. Opracowanie Planów Działań na lata 2014-2015 dla Priorytetu VI w zakresie Działania 6.1 oraz dla Priorytetu VIII w zakresie Działania 8.1.

Plany Działań na lata 2014-2015, obejmujące m.in. typy projektów przewidziane do dofinansowania, harmonogram konkursów, kryteria wyboru projektów, wskaźniki monitorowania oraz harmonogram wydatków. Przedmiotowe dokumenty stanowią podstawę i punkt wyjścia w procesie kontynuacji działań wdrożeniowych w 2014 i 2015 roku.

3. Przygotowanie sprawozdań z realizacji Działań 6.1 i 8.1 PO KL, informacji kwartalnych dotyczących stanu realizacji PO KL zgodnie z wytycznymi Instytucji Zarządzającej, a także Sprawozdań o udzielonej pomocy publicznej lub informacji o nieudzieleniu takiej pomocy.

W 2013r. zostały przygotowane sprawozdania roczne z realizacji Działań 6.1 i 8.1 PO KL za 2012r. oraz półroczne za I półrocze 2013r. Informacje kwartalne były przygotowywane i przekazywane do Instytucji Pośredniczącej zgodnie z *Zasadami systemu sprawozdawczości PO KL*. Do zadań Wydziału należy także sporządzanie oraz przekazywanie do Instytucji Pośredniczącej Sprawozdań o udzielonej pomocy publicznej lub informacji o nieudzieleniu takiej pomocy.

4. Kontynuacja procedury podpisywania umów o dofinansowanie realizacji projektów rekomendowanych do dofinansowania w ramach konkursu ogłoszonego w 2012r. na projekty innowacyjne z komponentem ponadnarodowym w ramach Priorytetu VI PO KL.

29.03.2012r. ogłoszono konkurs zamknięty o nr: 1/POKL/6/D.1.1/2012 na projekty innowacyjne z komponentem ponadnarodowym w ramach Priorytetu VI. Ostateczny termin przedkładania wniosków wyznaczono na 15.06.2012r. W wyniku przeprowadzonej procedury konkursowej do dofinansowania rekomendowane zostały 2 projekty. W roku 2013 zakończony został proces podpisywania umów w ramach przedmiotowego konkursu. Ostatecznie w ramach konkursu zawarto 2 umowy na łączną kwotę 3 129 798,73 zł.

5. Dokonanie aneksowania umów o dofinansowanie projektów systemowych powiatowych urzędów pracy w Poddziałaniu 6.1.3.

W ramach Poddziałania 6.1.3 dokonano aneksowania 14 umów o dofinansowanie projektów systemowych powiatowych urzędów pracy zawartych w 2008r. W 2013 roku realizowano projekty systemowe o łącznej wartości 48 575 125,00 zł, w tym 47 701 300,00 zł to środki pochodzące z Funduszu Pracy. Wg stanu na dzień 31.12.2013r. ogólna wartość umów zawartych z po-

wiatowymi urzędami pracy województwa podlaskiego w ramach przedmiotowego Poddziałania wynosi 245 495 983,56 zł, w tym 239 663 306,24 zł stanowi krajowy wkład publiczny.

6. Opracowanie dokumentacji konkursowej i przeprowadzenie procesu wyboru projektów w ramach Działania 6.1 PO KL (Poddziałanie 6.1.1)

W Działaniu 6.1 PO KL w 2013r. ogłoszono 2 procedury konkursowe na dofinansowanie projektów rynku pracy ze środków Europejskiego Funduszu Społecznego (konkurs zamknięty o nr: 1/POKL/6.1.1/2013 oraz o nr: 2/POKL/6.1.1/2013).

W dniu 24.05.2013r. został ogłoszony konkurs o nr: 1/POKL/6.1.1/2013. Tworząc założenia wyboru projektów w ramach niniejszego konkursu WUP kierował się sytuacją regionalnego rynku pracy. W ramach alokacji finansowej w wysokości 9 000 000,00 zł przewidzianej na konkurs wyodrębniono 4 alokacje w wysokości:

- 2 700 000,00 zł na realizację projektów skierowanych do osób zamieszkujących wyłącznie powiat m. Suwałki, powiat suwalski, powiat augustowski, powiat sejneński, powiat grajewski oraz powiat moniecki – podkonkurs nr 1/POKL/6.1.1./1/2013;
- 3 150 000,00 zł na realizację projektów skierowanych do osób zamieszkujących wyłącznie powiat m. Białystok, powiat białostocki oraz powiat sokólski – podkonkurs nr 1/POKL/6.1.1/2/2013;
- 1 800 000,00 zł na realizację projektów skierowanych do osób zamieszkujących wyłącznie powiat m. Łomża, powiat łomżyński, powiat kolneński oraz powiat zambrowski – podkonkurs nr 1/POKL/6.1.1/3/2013;
- 1 350 000,00 zł na realizację projektów skierowanych do osób zamieszkujących wyłącznie powiat bielski, powiat wysokomazowiecki, powiat hajnowski oraz powiat siemiatycki – podkonkurs nr 1/POKL/6.1.1/4/2013.

Nabór wniosków był prowadzony w dniach od 24.05.2013r. do 26.06.2013r., w wyniku którego zostało złożonych 64 wnioski

o dofinansowanie na łączną kwotę 59 506 976,18 zł. W wyniku oceny merytorycznej rekomendowano do dofinansowania łącznie 15 projektów. Biorąc pod uwagę wyliczenia limitu możliwych do zakontraktowania środków w ramach Poddziałania 6.1.1 oraz realokację środków dokonaną na spotkaniu bilateralnym w dniu 02.08.2013r. potwierdzoną pismem DZF-IX-8225(2)-35-MMaj/13 z dnia 14.08.2013r. podjęto decyzję o wszczęciu procedury negocjacji wszystkich 15 pozytywnie ocenionych wniosków. Wg stanu na dzień 31.12.2013r. podpisano 12 umów o dofinansowanie projektu na kwotę ogółem 11 947 610,14zł.

W celu przyspieszenia kontraktacji środków podjęto decyzję o ogłoszeniu w roku 2013 dodatkowego konkursu w ramach Poddziałania 6.1.1. Pismem z dnia 13.06.2013r. za pośrednictwem Instytucji Pośredniczącej wystąpiono do Instytucji Zarządzającej o wprowadzenie dodatkowego konkursu do Planu Działania na rok 2013. Warunki konkursu zostały dostosowane do zmian, które wystąpiły na rynku pracy względem konkursu o nr: 1/POKL/6.1.1/2013. Pismem z dnia 08.10.2013r. Instytucja Zarządzająca poinformowała o zatwierdzeniu zmian w Planie działania na rok 2013 dla Priorytetu VI w województwie podlaskim, które następnie zostały zatwierdzone przez Zarząd Województwa Podlaskiego Uchwałą Nr 192/2746/2013 Zarządu Województwa Podlaskiego z dnia 15.10.2013r. zmieniającą uchwałę w sprawie przyjęcia Planów Działania na rok 2013 w ramach komponentu regionalnego Programu Operacyjnego Kapitał Ludzki w województwie podlaskim. W dniu 04.12.2013r. został ogłoszony konkurs zamknięty o nr: 2/POKL/6.1.1/2013. Całkowita kwota środków przeznaczonych na dofinansowanie projektów w ramach danego konkursu wynosi 11 000 000,00 zł, w tym:

- 3 300 000,00 zł na realizację projektów skierowanych do osób zamieszkujących wyłącznie powiat m. Suwałki, powiat suwalski, powiat augustowski, powiat sejneński, powiat grajewski oraz powiat moniecki – podkonkurs nr 2/POKL/6.1.1./1/2013;

- 3 850 000,00 zł na realizację projektów skierowanych do osób zamieszkujących wyłącznie powiat m. Białystok, powiat białostocki oraz powiat sokólski – podkonkurs nr 2/POKL/6.1.1/2/2013;
- 2 200 000,00 zł na realizację projektów skierowanych do osób zamieszkujących wyłącznie powiat m. Łomża, powiat łomżyński, powiat kolneński oraz powiat zambrowski – podkonkurs nr 2/POKL/6.1.1/3/2013;
- 1 650 000,00 zł na realizację projektów skierowanych do osób zamieszkujących wyłącznie powiat bielski, powiat wysokomazowiecki, powiat hajnowski oraz powiat siemiatycki – podkonkurs nr 2/POKL/6.1.1/4/2013.

Nabór wniosków prowadzono w okresie od 04.11.2013r. do 13.12.2013r. W odpowiedzi na konkurs wpłynęło 114 wniosków na kwotę 104 734 488,22 zł. w końcu roku trwał proces oceny formalnej wniosków.

7. Kontynuacja kontraktacji środków w Poddziałaniu 8.1.2 oraz w Poddziałaniu 8.1.3 (konkurs zamknięty o nr: 2/POKL/8.1.2/2012; konkurs zamknięty o nr: 2/POKL/8.1.3/2012).

W 2013r. zakończono proces kontraktacji środków w ramach konkursu zamkniętego o nr: 2/POKL/8.1.2/2012, który został ogłoszony w 2012r. w Poddziałaniu 8.1.2 PO KL. W rezultacie w ramach przedmiotowego konkursu zawarto łącznie 17 umów na łączną kwotę 12 950 912,49 zł.

Ponadto w 2013 r. zakończono procedurę konkursową o nr: 2/POKL/8.1.3/2012 -konkurs zamknięty na projekty z komponentem ponadnarodowym w Poddziałaniu 8.1.3. W odpowiedzi na konkurs wpłynęło 5 projektów, na łączną kwotę dofinansowania 2 111 590,00 zł. Do oceny merytorycznej przekazano 4 wnioski o dofinansowanie projektów, których łączna wartość wyniosła 1 911 590,00 zł. W wyniku przeprowadzonej oceny merytorycznej rekomendowano do dofinansowania 1 projekt. W rezultacie zawarto 1 umowę na kwotę 858 754,80 zł.

8. Opracowanie dokumentacji konkursowych i przeprowadzenie procesów wyboru projektów w ramach pięciu konkursów w Działaniu 8.1 PO KL.

W Działaniu 8.1 PO KL w 2012r. przeprowadzono trzy procedury konkursowe na dofinansowanie realizacji projektów ze środków Europejskiego Funduszu Społecznego (konkurs zamknięty nr: 1/POKL/8.1.1/2013, konkurs zamknięty nr: 2/POKL/8.1.1/2013 w Poddziałaniu 8.1.1 oraz konkurs zamknięty na projekty z komponentem ponadnarodowym o nr: 1/POKL/8.1.3/2013 w Poddziałaniu 8.1.3).

W dniu 29.03.2013r. ogłoszono konkurs zamknięty o nr: 1/POKL/8.1.1/2013 w Poddziałaniu 8.1.1. Nabór wniosków prowadzono w terminie 29.03.2013r. - 06.05.2013r. Alokacja zaplanowana na konkurs to 5 400 000,00 zł. W odpowiedzi na konkurs wpłynęło 139 projektów, na łączną kwotę 82 321 378,53 zł w tym wnioskowane dofinansowanie 80 890 233,05 zł. Do oceny merytorycznej przekazano 119 wniosków o dofinansowanie realizacji projektów, których łączna wartość wynosi 68 288 704,90 zł w tym wnioskowane dofinansowanie 67 942 318,29 zł. Biorąc pod uwagę możliwość nadkontraktacji środków w ramach Poddziałania 8.1.1 PO KL, podjęto decyzję o przyjęciu dofinansowania 27 projektów. Ostatecznie zawarto 27 umów na łączną kwotę 10 560 828,40 zł w tym wnioskowane dofinansowanie 10 520 931,40 zł.

Dodatkowo zgodnie ze zmianami wprowadzonymi do Planu działania na rok 2013 dla Priorytetu VIII w województwie podlaskim w dniu 21.10.2013r. ogłoszono konkurs zamknięty o nr: 2/POKL/8.1.1/2013 w Poddziałaniu 8.1.1 PO KL. Całkowita kwota środków przeznaczonych na dofinansowanie realizacji projektów w ramach konkursu wynosi 8 000 000,00 zł, w tym:

- 6 000 000,00 zł na realizację projektów, w których projektodawcą jest przedsiębiorca, który samodzielnie aplikuje o wsparcie na rozwój własnych pracowników, lub też projekt adresowany jest wyłącznie do konkretnego przedsiębiorcy/ przedsiębiorców określonych (wymienionych z nazwy) we wniosku o dofinansowanie - podkonkurs 2/POKL/8.1.1/2013;
- 2 000 000,00 zł na realizację pozostałych projektów – podkonkurs nr 2/POKL/ 8.1.1/2 /2013.

W wyniku naboru prowadzonego w okresie 21.10.2013r. – 29.11.2013r. wpłynęło 174 projekty, na łączną kwotę 72 799 025,77 zł w tym wnioskowane dofinansowanie 72 402 152,83 zł. W dniu 31.12.2013r. rozpoczęto ocenę merytoryczną wniosków. Procedura konkursowa będzie kontynuowana w 2014r.

W Poddziałaniu 8.1.3 PO KL nabór wniosków w ramach konkursu zamkniętego o nr: 1/POKL/8.1.3/2013 na projekty z komponentem ponadnarodowym, ogłoszony 21.06.2013r., prowadzono w terminie 05.08.2013r. - 06.09.2013r. Całkowita kwota środków przeznaczonych na dofinansowanie realizacji projektów w ramach konkursu wyniosła 1 200 000,00 zł. W odpowiedzi na konkurs zostało złożonych 8 projektów, na łączną kwotę 4 578 714,24 zł. Do oceny merytorycznej przekazano 6 wniosków o dofinansowanie realizacji projektów, których łączna wartość wynosi 3 367 721,24 zł. Ostatecznie do dofinansowania został rekomendowany 1 projekt. Wg stanu na dzień 31.12.2013 r. realizowany był proces negocjacji. Procedura podpisywania umowy będzie kontynuowana w roku 2014.

9. Bieżące zarządzanie projektami przyjętymi do realizacji

W ramach Działania 6.1 oraz Działania 8.1, w wyniku przeprowadzonych procedur konkursowych, prowadzona jest bieżąca współpraca z realizatorami projektów w zakresie wprowadzania zmian do wdrażanych projektów, w tym aneksowanie umów. Kontynuowana jest także realizacja 14 projektów, które uzyskały dofinansowanie w wyniku procedury konkursowej, wszczętej 31.01.2008r., w ramach Podziałania 6.1.2, skierowanej wyłącznie do powiatowych urzędów pracy.

10. Weryfikacja formalno-rachunkową oraz merytoryczną wniosków o płatność, w tym ocenę kwalifikowalności wydatków.

W 2013r. w ramach Działania 6.1 oraz Działania 8.1 wartość ogółem wydatków uznanych za kwalifikowane w zatwierdzonych wnioskach o płatność złożonych przez Beneficjentów wynosi 99 917 534,78 zł. Natomiast od początku realizacji obu działań łączna wartość wydatków uznanych za kwalifikowalne w zatwierdzonych wnioskach o płatność to 449 536 487,15 zł.

11. Sporządzanie zestawienia zaangażowanych środków finansowych na Programy Unii Europejskiej.

Informacja dotycząca zaangażowania środków funduszy unijnych i współfinansowania krajowego przygotowywana była w zestawieniach kwartalnych do 5 dnia miesiąca następującego po każdym kwartale.

SYTUACJA NA RYNKU PRACY W WOJ. PODLASKIM W 2013R.

Tabela 99. Informacja dotycząca zaangażowania środków funduszy unijnych i współfinansowania krajowego

Lp	Nr naboru wniosków o dofinansowanie	Data ogłoszenia konkursu	Data zakończenia naboru wniosków o dofinansowanie	Liczba złożonych wniosków o dofinansowanie	Wartość złożonych wniosków o dofinansowanie	Alokacja na konkurs	Liczba zawartych umów o dofinansowanie	Wartość ogółem zawartych umów o dofinansowanie
1.	1/POKL/6/D.1.1/2012	29.03.2012	15.06.2012	9	13 687 624,47	6 000 000,0	2	3 129 798,73
2.	2/POKL/8.1.2/2012	29.06.2012	17.08.2012	68	51 683 210,54	8 000 000,0	17	12 950 912,49
3.	2/POKL/8.1.3/2012	31.08.2012	16.11.2012	5	2 111 590,00	1 000 000,0	1	858 754,80
4.	1/POKL/6.1.1/2013	24.05.2013	28.06.2013	64	59 506 976,18	9 000 000,0	12	11 947 610,14
5.	2/POKL/6.1.1/2013	04.11.2013	13.12.2013	114	104 734 488,22	11 000 000,0		
6.	1/POKL/6.1.3/2013	18.01.2013	28.02.2013	14	48 575 125,00	47 701 300,0	14*	245 495 983,56
7.	1/POKL/8.1.1/2013	29.03.2013	06.05.2013	139	82 321 378,53	5 400 000,0	27	10 560 828,40
8.	2/POKL/8.1.1/2013	21.10.2013	29.11.2013	174	72 799 025,77	8 000 000,0		
9.	1/POKL/8.1.3/2013	21.06.2013	06.09.2013	8	4 578 714,24	1 200 000,0		

* aneksy do umów z 2008r.

5.5. Działania informacyjno-promocyjne w ramach PO KL

Wydział Informacji i Promocji EFS prowadził działania informacyjno – promocyjne dotyczące Europejskiego Funduszu Społecznego oraz Programu Operacyjnego Kapitał Ludzki, ze szczególnym uwzględnieniem Działania 6.1 i 8.1 PO KL, dla których Wojewódzki Urząd Pracy w Białymstoku pełni rolę Instytucji Pośredniczącej II Stopnia w województwie podlaskim.

1. W ramach prowadzonego Punktu Informacyjnego EFS przekazywano informacje potencjalnym beneficjentom nt. możliwości ubiegania się o dofinansowanie realizacji projektów w ramach Działania 6.1 i Działania 8.1 PO KL oraz potencjalnym odbiorcom pomocy.
2. Udzielono informacji 866 klientom odwiedzającym Punkt Informacyjny osobiście, 621 zainteresowanym kontaktującym się drogą elektroniczną lub poprzez komunikator internetowy, 1388 - telefonicznie.
3. Zorganizowano:
 - 8 spotkań informacyjnych dotyczących m. in. dokumentacji konkursowej ogłaszanych konkursów w ramach Działania 6.1 i 8.1 PO KL, dokumentów programowych PO KL, planów WUP w zakresie wdrażania PO KL,
 - 1 szkolenie dotyczące założeń realizacji przez Powiatowe Urzędy Pracy woj. podlaskiego projektów systemowych w 2012 roku w ramach Poddziałania 6.1.3 Poprawa zdolności do zatrudnienia oraz podnoszenie poziomu aktywności zawodowej osób bezrobotnych PO KL 2007 – 2013,
 - 2 seminaria: seminarium dla beneficjentów realizujących projekty w ramach w ramach Działania 6.1 i 8.1 PO KL oraz seminarium nt. równości szans kobiet i mężczyzn pt.: „Moc skutecznego działania” w ramach II Podlaskiego Kongresu Kobiet – seminarium otwarte dla wszystkich zainteresowanych;
 - 1 konferencję współorganizowaną wraz z PUP Sokółka, skierowaną do przedsiębiorców z powiatu sokólskiego pn. „Partnerska współpraca – nowe perspektywy”.

Łącznie w spotkaniach uczestniczyły 402 osoby.

4. Pracownicy Wydziału brali udział w następujących targach/imprezach, masyowych, podczas których informowano społeczeństwo nt. działalności WUP w zakresie wdrażania PO KL:
 - Targi Edukacyjno–Zawodowe „Młodzieżowe Priorytety-Edukacja Zawodowa” – 21.03.2013r., Bielsk Podlaski
 - Targi Edukacyjno–Zawodowe „Młodzieżowe Priorytety - Edukacja Zawodowa” – 04.04.2013r., Białystok;
 - „Wojewódzkie Święto Ludowe Polskiego Stronnictwa Ludowego w Białymstoku” – 12.05.2013r., Michałowo;
 - „Europejskie Targi Pracy” – 16.05.2013r., Białystok;
 - „III Transgraniczne Targi Pracy” – 17.05.2013r., Suwałki;
 - stoisko Punktu Informacyjnego podczas uroczystej gali wręczania nagród laureatom rankingu SUPERFIRMY – 23.05.2013r., Białystok;
 - „II Podlaskie Targi Ekonomii Społecznej” – 15.09.2013r., Białystok;
 - „II Podlaski Kongres Kobiet” – 21.09.2013r.;
 - „V Akademickie Targi Pracy” – 17.10.2013r., Łomża;
 - „Targi Pracy” – 22.10.2013r., Białystok;
5. Aktualizowano serwis internetowy www.pokl.up.podlasie.pl, przesyłany był również newsletter. Odnotowano 100 482 odwiedzin na ww. stronie internetowej.
6. W ramach działań informacyjno – promocyjnych zakupiono ekspozytor multimedialny, pilot do prezentacji oraz współfinansowano projektor na salę konferencyjną.
7. Wydział Informacji i Promocji EFS we współpracy z Wydziałem Rynku Pracy wydał 4 numery Biuletynu Informacyjnego Wojewódzkiego Urzędu Pracy w Białymstoku. Poszczególne numery biuletynu wydrukowano w nakładzie 300 egzemplarzy. Każdy biuletyn w połowie dotyczył zagadnień związanych z rynkiem pracy oraz w połowie - zagadnień związanych z działaniami WUP Instytucji Pośredniczącej II Stopnia PO KL.

8. Pracownicy wydziału przesłali 36 komunikatów prasowych do regionalnych mediów, dotyczącym istotnych dla społeczeństwa wydarzeń związanych z działaniami WUP Instytucji Pośredniczącej II Stopnia PO KL.
9. W regionalnej prasie ukazało się 5 ogłoszeń o organizowanych przez WUP konkursach w ramach Działania 6.1. i 8.1 PO KL oraz jedna reklama dot. Działań 6.1 i 8.1 PO KL realizowanych przez WUP w Białymstoku.
10. W ramach promocji Programu Operacyjnego Kapitał Ludzki Wydział Informacji i Promocji EFS podjął współpracę z przedszkolami i szkołami przy realizacji przedsięwzięć skierowanych do dzieci i młodzieży, mającymi na celu przybliżenie informacji na temat Unii Europejskiej, EFS oraz PO KL. Przekazano powyższym placówkom materiały promocyjne z przeznaczeniem na nagrody w konkursach organizowanych w ramach przedsięwzięcia.
11. WUP w Białymstoku był partnerem w organizowanym przez Gazetę Współczesną Rankingu „Superfirmy 2013” odbywającym się w dniach od 4 kwietnia do 23 maja 2013 r. Ranking był skierowany do firm z terenu województwa podlaskiego niezależnie od wielkości przychodów, liczby pracowników czy formy własności. Poprzez realizację tego przedsięwzięcia WUP w Białymstoku promował działania dotyczące społecznej odpowiedzialności biznesu realizowane bądź zrealizowane ze środków Programu Operacyjnego Kapitał Ludzki 2007 – 2013 w ramach Poddziałań 8.1.1, 8.1.2 oraz 6.1.3.
12. Zakupiono produkcję oraz emisję na antenie TVP S.A Oddział w Białymstoku 17 odcinków 12-14 minutowej audycji pt. „Projekt na Plus” nt. wykorzystania dofinansowania otrzymanego przez projektodawców w ramach ogłoszanych konkursów z Działania 6.1 i 8.1 PO KL.
13. Na potrzeby działań informacyjno – promocyjnych zakupiono:
 - okładka na dyplom – 200 szt.,
 - torba ekologiczna składana z nadrukiem – 300 szt.,
 - kalendarz trójdzielnny na 2014 rok – 200 szt.

5.6. Kontrola projektów przyjętych do realizacji

1. W 2013 r., z tytułu pełnienia funkcji Instytucji Pośredniczącej II stopnia dla projektów realizowanych w ramach Działań 6.1 i 8.1 PO KL, przeprowadzono 81 kontroli w trakcie realizacji projektów, 10 kontroli na zakończenie realizacji projektów, 1 kontrolę doraźną oraz 1 kontrolę trwałości, zgodnie z Rocznym Planem Kontroli na rok 2013, zatwierdzonym przez Instytucję Pośredniczącą. W trakcie ww. kontroli przeprowadzono, tam gdzie było to zasadne i możliwe, wizyty monitoringowe, w trakcie których zespół kontrolujący dokonywał oceny jakości oraz prawidłowości wybranych usług.
2. Dokonywano kwartalnej aktualizacji analizy ryzyka, dotyczącej wyboru projektów do kontroli w ramach realizacji RPK na 2013 r.
3. Informowano Wydział Obsługi Finansowej EFS o nieprawidłowościach wykrytych w trakcie kontroli projektów w ramach PO KL.
4. Sporządzano i przekazywano do odpowiednich instytucji, zgodnie z wytycznymi zawartymi w dokumencie pt. *System informowania o nieprawidłowościach w wykorzystaniu funduszy strukturalnych*, informacje na temat stwierdzonych nieprawidłowości, bądź braku ich wystąpienia, w związku z realizacją projektów w ramach Działań 2.1, 2.3 i 2.4 ZPORR i 1.2, 1.3 SPO RZL.
5. Opracowywano projekty wewnętrznych Instrukcji wykonawczych do Programu Operacyjnego Kapitał Ludzki, w zakresie zadań realizowanych przez Wydział.
6. Przygotowywano zestawienia przeprowadzonych kontroli w ramach poszczególnych działań wdrażanych przez WUP w Białymstoku, które to zestawienia były umieszczane na stronie internetowej w Biuletynie Informacji Publicznej w zakładce *Kontrole*.
7. Powyższe zadania w ramach Programów PO KL, SPO RZL oraz ZPORR realizowano z zachowaniem terminów wynikających z obowiązujących przepisów prawa oraz procedur wewnętrznych Instytucji Wdrażającej.

5.7. Obsługa finansowa działań/projektów EFS

Wydział Obsługi Finansowej EFS realizował zadania związane z obsługą Działania 6.1 i 8.1 w ramach Programu Operacyjnego Kapitał Ludzki. Przygotowywał projekty wewnętrznych procedur wdrażania PO KL w zakresie zadań realizowanych przez Wydział. Przekazał wnioski o przyznanie samorządom powiatów środków Funduszu Pracy z kwoty będącej w dyspozycji samorządu województwa podlaskiego 2013r. na realizację projektów współfinansowanych z Europejskiego Funduszu Społecznego w ramach Poddziałania 6.1.3 PO KL. Zabezpieczał środki na realizację POKL pochodzące z dotacji celowej 2013r. Wydział Obsługi Finansowej EFS przekazał środki na realizację projektów w ramach Działania 6.1 i 8.1 w wysokości 52 500 679,21 PLN, z czego kwota: 8 094 073,13 PLN stanowiła środki budżetu państwa w ramach dotacji celowej 2013r. oraz 44 406 606,08 PLN pochodziła z budżetu środków europejskich. Monitorował zgodność realizacji zadań i ponoszonych wydatków na poziomie Działania z wnioskami o dofinansowanie składanymi przez beneficjentów, jak również harmonogramem transz dotacji celowej 2013r. i planem finansowym WUP. Co miesiąc sporządzał „Zestawienia zatwierdzonych wydatków w ramach Działania 6.1 i 8.1 do ujęcia w *Poświadczeniu i deklaracji wydatków IP*” oraz „Informacje o wnioskach o płatność zatwierdzonych i wprowadzonych do KSI, które nie powinny zostać ujęte w *Poświadczeniu i deklaracji wydatków IP* za dany okres” i przekazywał je do Instytucji Pośredniczącej POKL w terminie 5 dni roboczych od zakończenia okresu rozliczeniowego z uwzględnieniem danych z prowadzonego w Wydziale Rejestru dłużników. Do 19 dnia każdego miesiąca Wydział przedkłada do Urzędu Marszałkowskiego rozliczenie z otrzymanych transz dotacji/ rezerwy celowej na realizację zadań.

Tabela 100. Zestawienia zatwierdzonych wydatków w ramach Działania 6.1 i 8.1 do ujęcia w „Poświadczeniu i Deklaracji wydatków IP” złożonych od 01.01.2013r. do 31.12.2013r.

	Ilość złożonych Zestawień	Kwota wydatków kwalifikowanych – podstawa certyfikacji w PLN	Wartość dofinansowania w PLN
Działanie 6.1 i 8.1	13	98 817 422,91	97 631 586,36

W okresie od 01.01.2013r. do 31.12.2013r. Wydział Obsługi Finansowej EFS przekazał do Instytucji Pośredniczącej 4 „Kwartalne zestawienia nieprawidłowości niepodlegających raportowaniu do Komisji Europejskiej” w terminie 10 dni kalendarzowych od zakończenia każdego kwartału i odzyskiwał kwoty należne wypłacone. Sporządzał informacje o stanie rozliczeń beneficjentów oraz dyspozycje przelewów i zleceń płatności o przekazanie transz beneficjentom. Wprowadzano również dane do systemu KSI.

5.8. Działalność EURES – Europejskich Służb Zatrudnienia

W 2013r. Europejskie Służby Zatrudnienia dysponowały łącznie 4.296 miejscami pracy w krajach Europejskiego Obszaru Gospodarczego, głównie do: Niemiec – branża mechaniczna, techniczna, metalowa, medyczna i opiekuńcza, elektryczna, hotelarsko-gastronomiczna, budowlana, informatyczna, Wielkiej Brytanii – branża rolnicza, transportowa, tekstylna, usługowa, mięsna, Norwegii – branża gastronomiczna, techniczna, budowlana, Holandii – branża budowlana, produkcyjna, Francji – branża usługowa, hotelarsko-gastronomiczna, Czech – branża usługowa, techniczna, na Litwę – branża lotnicza, Austrii – branża budowlana, sanitarna, gazowa, metalowa, Belgii – branża inżynierska, Włoch – branża turystyczna i gastronomiczna. Na w/w oferty pracy przesłano łącznie 1.751 podań osób zainteresowanych podjęciem pracy za granicą.

W ramach realizacji usług EURES oraz promocji sieci podejmowane były następujące działania:

- informowano bezrobotnych i poszukujących pracy z kraju i z zagranicy o możliwościach zatrudnienia, warunkach życia i pracy oraz sytuacji na rynkach pracy krajów EOG,
- organizowano konferencje i seminaria dla regionalnych pracodawców na temat usług urzędów pracy skierowanych do pracodawców, możliwości zatrudniania pracowników z zagranicy, delegowania pracowników, zawodów deficytowych i nadwyżkowych oraz rynku pracy na Łotwie, usług sieci EURES oraz wybranych zagadnień prawa pracy,
- organizowano spotkania informacyjne (warsztaty, prezentacje multimedialne) dla zainteresowanych podmiotów (bezrobotni, poszukujący pracy, studenci) na temat międzynarodowego pośrednictwa pracy w ramach EURES, sytuacji na europejskich rynkach pracy oraz bezpiecznych wyjazdów za granicę,
- udzielano informacji na temat sytuacji na polskim rynku pracy i możliwości podjęcia zatrudnienia Polakom przebywającym w Irlandii,
- prowadzono międzynarodowe pośrednictwo pracy dla zagranicznych pracodawców – organizacja rekrutacji do parku rozrywki Disneyland we Francji,
- prowadzono kampanie informacyjne na temat usług EURES w lokalnych mediach (artykuły sponsorowane, audycje radiowe, relacje telewizyjne),
- obsługiwano stoiska oraz udzielano informacji podczas krajowych i zagranicznych targów pracy EURES,
- zorganizowano Europejskie Targi Pracy – Białystok 2013,
- przyjmowano, upowszechniano i realizowano zagraniczne oferty pracy,
- zorganizowano szkolenie informacyjne, podnoszące kwalifikacje pośredników pracy realizujących zadania EURES w powiatowych urzędach pracy oraz szkolenia informacyjne dla pracowników urzędów pracy nie będących kadrą EURES,
- promowano mobilność transgraniczną – zorganizowano Transgraniczne Targi Pracy – Suwałki 2013, promocja w lokalnych mediach (artykuł sponsorowany, spoty radiowe, relacje z wydarzeń)

- prowadzono nabór studentów i uczniów szkół ponadgimnazjalnych do pracy wakacyjnej w Niemczech.

5.9. Koordynacja systemów zabezpieczenia społecznego

W ramach działań związanych z koordynacją systemów zabezpieczenia społecznego w roku 2013:

- na wniosek osób zainteresowanych zaliczeniem okresów ubezpieczenia i zatrudnienia w krajach UE/EOG wystąpiono, o wystawienie dokumentu potwierdzającego okres zatrudnienia/pracy na własny rachunek, do 224 zagranicznych instytucji łącznikowych;
- 48 osobom wydano dokument przenośny PD U1 dotyczący sumowania okresów ubezpieczenia, zatrudnienia i pracy na własny rachunek, niezbędny do przyznania prawa do zasiłku dla bezrobotnych;
- przesłano 28 dokumentów SED U002, do zagranicznych instytucji łącznikowych, dotyczących sumowania okresów ubezpieczenia/ zatrudnienia/pracy na własny rachunek, niezbędnych do przyznania prawa do zasiłku dla bezrobotnych;
- przesłano 3 dokumenty SED U004, do zagranicznych instytucji właściwych, dotyczące wysokości wynagrodzenia podczas zatrudnienia w Polsce;
- przesłano 1 dokument SED U006, do zagranicznej instytucji właściwej, dotyczący członków rodziny osoby bezrobotnej, którzy muszą być uwzględnieni przy naliczaniu świadczeń;
- wydano 284 decyzje po okresie zatrudnienia za granicą;
- 6 osobom wydano dokument przenośny PD U2 dotyczący zachowania prawa do zasiłku dla bezrobotnych i umożliwiający jego transfer do krajów UE;
- wystąpiono do 10 zagranicznych instytucji łącznikowych o potwierdzenie prawa do zasiłku dla bezrobotnych;
- otrzymano 95 dokumentów przenośnych PD U2 potwierdzających zachowanie prawa do zasiłku dla bezrobotnych;

- otrzymano 2 dokumenty SED U008 potwierdzające zachowanie prawa do zasiłku dla bezrobotnych;
- wydano 18 dokumentów przenośnych PD U3 informujących o okolicznościach, które mogą mieć wpływ na prawo do zasiłku dla bezrobotnych;
- przesłano 19 dokumentów SED U010, do zagranicznych instytucji właściwych, informujących o wystąpieniu okoliczności, które mogą mieć wpływ na prawo do świadczeń dla bezrobotnych;
- przesłano 1 dokument SED U011 informujący o skutkach wystąpienia okoliczności, które mogą mieć wpływ na prawo do świadczeń dla bezrobotnych;
- przesłano 1 dokument SED U015 do zagranicznej instytucji właściwej, informujący o przedłużeniu okresu eksportu świadczeń dla bezrobotnych.

Liczba osób ubiegających się o przyznanie prawa do zasiłku po okresie zatrudnienia za granicą – 277.

Tabela 101. Koordynacja systemów zabezpieczenia społecznego w zakresie świadczeń dla bezrobotnych w woj. podlaskim w latach 2005-2013

Wyszczególnienie	2005	2006	2007	2008	2009	2010	2011	2012	2013
Liczba wydanych formularzy E301/PD U1/ SEDU002/ SEDU017	10	7	18	23	46	24	39	43	76
Liczba wydanych E302/ SED U006	0	0	0	1	2	6	2	4	1
Liczba wydanych E303/ E308/ PDU2/ SEDU008 (transfer zasiłku z Polski do kraju UE/EOG)	13	15	12	3	1	1	4	5	6
Liczba transferów do Polski z kraju UE/EOG	2	1	4	32	161	139	94	105	97
Liczba wystąpień do zagranicznej instytucji wł. o wydanie dokumentu potwierdzającego okres zatrudnienia/pracy na własny rachunek	36	48	101	149	181	275	243	190	224
Liczba wniosków o przyznanie prawa do zasiłku dla bezrobotnych po okresie zatrudnienia za granicą	39	117	96	171	344	406	296	242	277
Liczba decyzji wydanych po okresie zatrudnienia za granicą na podstawie E301/ PDU1/SEDU002/ SEDU017	36	51	104	169	344	303	310	284	284

5.10. Dialog społeczny i partnerstwo na rynku pracy

5.10.1 Działalność Wojewódzkiej Rady Zatrudnienia

W 2013 roku odbyły się 4 posiedzenia Wojewódzkiej Rady Zatrudnienia w Białymstoku. Podczas przedmiotowych posiedzeń Wojewódzka Rada w Białymstoku podjęła 27 uchwał dotyczących zaopiniowania nowych kierunków kształcenia w szkołach ponadgimnazjalnych oraz zaopiniowała pozytywnie:

- 1) Sprawozdanie z działalności WUP w Białymstoku za 2012 rok.
- 2) Sprawozdanie z realizacji Podlaskiego Regionalnego Planu Działań na rzecz Zatrudnienia na 2012 rok.
- 3) Podlaskiego Regionalnego Planu Działań na rzecz Zatrudnienia na 2013 rok.

- 4) Propozycję podziału środków Funduszu Pracy będących w dyspozycji samorządu województwa podlaskiego na finansowanie zadań realizowanych przez samorząd województwa na 2013 rok.
- 5) Sprawozdanie z wykorzystania środków Funduszu Pracy będących w dyspozycji samorządu województwa podlaskiego na finansowanie zadań realizowanych przez samorząd województwa na 2012 rok.
- 6) Propozycję podziału środków Funduszu Pracy będących w dyspozycji samorządu województwa podlaskiego na finansowanie zadań realizowanych przez samorząd województwa na 2014 rok.

Ponadto w czasie swoich obrad WRZ w Białymstoku zajmowała się m. in. informacją o konkursach w ramach Programu Operacyjnego Kapitał Ludzki ogłaszanych przez Wojewódzki Urząd Pracy w Białymstoku, zagadnieniami związanymi z perspektywą finansową na lata 2014 – 2020, podjęciem decyzji o przyjęciu stanowiska w sprawie kwot zwiększenia środków Funduszu Pracy przeznaczonych na finansowanie aktywnych form przeciwdziałania bezrobociu, analizą zmiany dot. funkcjonowania sieci EURES po 1 stycznia 2014 roku, analizą sytuacji na podlaskim i mazowieckim rynku pracy, analizą zmiany ustawy o promocji zatrudnienia i instytucjach rynku pracy w zakresie zadań Wojewódzkiej Rady Zatrudnienia i Wojewódzkiego Urzędu Pracy.

5.10.2. Współpraca z partnerami rynku pracy

1. Współpraca z partnerami rynku pracy, udział w opracowywaniu i monitorowaniu dokumentów programowych:
 - a) W dniu 3 października 2013 r. przedstawiciel Wojewódzkiego Urzędu Pracy w Białymstoku uczestniczył w wywiadzie grupowym dot. współpracy instytucji rynku pracy i instytucji pomocy i integracji społecznej, realizowanym przez PSDB Sp. z o.o. (Lider Konsorcjum) na zlecenie Ministerstwa Pracy i Polityki Społecznej.

- b) Na zaproszenie Regionalnego Ośrodka Polityki Społecznej przedstawiciel WUP uczestniczył w dniu 8 października 2013r. w pracach Zespołu ds. monitorowania Wojewódzkiej Strategii Polityki Społecznej.
- c) Udział w konferencjach: „Działania na rzecz uczenia się osób nisko wykwalifikowanych. Przykłady dobrych praktyk” (12 grudnia 2013r., MEN), „Partycypacja obywatelska, ze szczególnym uwzględnieniem konsultacji społecznych” (19 grudnia 2013r.), „Wyrównywanie szans na rynku pracy dla osób 50+” (8 maja 2013r., CRZL), „Innowacje rynku pracy – testowanie i wdrażanie nowych metod promocji w zawodach niszowych, ginących i mało popularnych” (25 czerwca 2013r., BFKK).
- d) Współpraca partnerska na rzecz opracowania założeń i koncepcji realizacji Projektu Talenty XXI wieku, skierowanego do uzdolnionych dzieci i młodzieży w woj. podlaskim.
- e) Udział w pracach przy opracowaniu projektu RPO WP 2014-2020 na zaproszenie Urzędu Marszałkowskiego Województwa Podlaskiego oraz w opiniowaniu projektów dokumentów programowych na latach 2014-2020.

2. Partnerstwo lokalne na rzecz promocji zatrudnienia oraz rozwoju zasobów ludzkich w woj. podlaskim.

- 1. W dniu 28 maja 2013r. Zarząd Województwa Podlaskiego podjął Uchwałę nr 162/2346/2013 w sprawie utworzenia „Partnerstwa lokalne na rzecz promocji zatrudnienia i rozwoju zasobów ludzkich w województwie podlaskim”. Dnia 20 czerwca 2013 roku w Białymstoku na konferencji pt. „Dialog i współpraca w budowaniu rozwoju poradnictwa zawodowego w województwie podlaskim” zorganizowanej przez WUP w Białymstoku nastąpiło uroczyste podpisanie Umowy Partnerstwa lokalnego na rzecz promocji zatrudnienia oraz rozwoju zasobów ludzkich w województwie podlaskim przez 30 instytucji, które zadeklarowały współpracę w ramach Partnerstwa.
- 2. Partnerstwo ma za zadanie połączyć wiedzę, doświadczenia i inicjatywy różnych osób i instytucji działających na rynku pracy i zainteresowanych realizacją ambitnych przedsięwzięć. Celem partnerstwa jest promocja zatrud-

nienia i rozwoju zasobów ludzkich w województwie podlaskim poprzez wymianę informacji, inicjowanie i realizację przedsięwzięć, promowanie i rozwijanie kształcenia ustawicznego i zawodowego w regionie oraz wspieranie działań na rzecz rozwoju usług poradnictwa zawodowego i informacji zawodowej oraz upowszechnianie dobrych praktyk służących rozwojowi rynku pracy.

3. Partnerstwo działa na zasadzie lokalnej grupy partnerskiej i nie jest samodzielną organizacją. Członkiem Partnerstwa mogą zostać różnorodne podmioty działające w obszarze rynku pracy lub w jego otoczeniu w województwie podlaskim. Zasady działania Partnerstwa określa Umowa Partnerstwa oraz regulamin, dostępne na stronie www.up.podlasie.pl.
4. Dnia 26.11.2013 r. zostało zorganizowane pierwsze spotkanie Partnerów. Celem spotkania było zintegrowanie szerokiego grona Partnerów, poznanie oczekiwań w zakresie kierunków dalszych działań Partnerstwa, a także zaprezentowanie tematów związanych z nową perspektywą finansową 2014-2020, ze wsparciem rozwoju pracowników i aktualnymi wynikami badań Wojewódzkiego Urzędu Pracy w Białymstoku.

5.10.3. Inicjowanie i realizacja przedsięwzięć mających na celu rozwój współpracy na rzecz rynku pracy z partnerami zagranicznymi

1. Współpraca z Centrum Zatrudnienia miasta Kaliningrad – Federacja Rosyjska

W ramach podpisanego w dniu 12 grudnia 2005r. Porozumienia o współpracy między Wojewódzkim Urzędem Pracy w Białymstoku a Centrum Zatrudnienia miasta Kaliningrad – Federacja Rosyjska, Wicedyrektor ds. Rynku Pracy w Wojewódzkim Urzędzie Pracy w Białymstoku – Pan Jarosław Sadowski uczestniczył w posiedzeniu Komisji ds. Zatrudnienia i Polityki Socjalnej, które odbyło się w Kaliningradzie w dniach 21.05.2013– 23.05.2013.

2. Współpraca z Państwową Agencją ds. Zatrudnienia w Rydze– Łotwa

W oparciu o Protokół Intencyjny dot. Dwustronnej Współpracy pomiędzy Wojewódzkim Urzędem Pracy w Białymstoku Państwową Agencją ds. Zatrudnienia w Rydze (Łotwa), w dniach 15.05-16.05.2013r. na Łotwie (Daugavpils) odbyło się seminarium poświęcone omówieniu sytuacji na lokalnych rynkach pracy i możliwości realizacji projektów EURES.

W seminarium uczestniczyła Pani Janina Mironowicz - Dyrektor Wojewódzkiego Urzędu Pracy w Białymstoku.

5.11. Kształcenie ustawiczne

1. Popularyzacja idei uczenia się przez całe życie i upowszechnianie dobrych praktyk w zakresie organizacji szkoleń, przygotowania zawodowego dorosłych i staży.

- a) Wojewódzki Urząd Pracy w Białymstoku w maju 2013r. ogłosił konkurs pt. „Promocja kształcenia ustawicznego na obszarach wiejskich województwa podlaskiego”. Honorowy Patronat nad Konkursem objął Marszałek Województwa Podlaskiego. Termin zgłaszania dobrych praktyk - do 30 września 2013r. Celem Konkursu była promocja kształcenia ustawicznego i ukazanie dobrych praktyk w zakresie upowszechniania kształcenia ustawicznego wśród osób dorosłych na obszarach wiejskich województwa podlaskiego. Założono pozyskanie dobrych praktyk, które obejmowały inicjatywy:
- zawierające przykłady ciekawych i potrzebnych działań angażujących mieszkańców obszarów wiejskich w proces kształcenia ustawicznego i/lub promujących kształcenie ustawiczne,
 - stanowiące dowód na to, że podejmowanie działań pozytywnie wpływa na rozwój kształcenia ustawicznego wśród lokalnej społeczności,
 - promujące aktywność społeczną i/lub zawodową dorosłych mieszkańców,

- zachęcające do poszukiwań i wdrożenia rozwiązań w zakresie promocji kształcenia ustawicznego.

Konkurs skierowany był do podmiotów działających na terenie województwa podlaskiego realizujących działania mające na celu promocję i rozwój kształcenia ustawicznego w szczególności: pracodawców, organizacji pracodawców, organizacji pozarządowych, jednostek samorządu terytorialnego i ich jednostek organizacyjnych, powiatowych urzędów pracy. Do konkursu przystąpiły cztery podmioty zgłaszające pięć projektów konkursowych:

- Krzysztof Karwowski – osoba fizyczna, wolontariusz, trener w projekcie „Latarnik Polski Cyfrowej”. Latarnicy Polski Cyfrowej to lokalni animatorzy, których zadaniem jest zachęcanie przedstawicieli pokolenia 50+ do zrobienia pierwszego kroku w Internecie. Działania Latarników realizowane są z wykorzystaniem publicznych punktów dostępu do Internetu np. w bibliotekach, remizach, OSP itp. Obszar działania to gmina Grajewo, gmina Wąsosz i miasto Grajewo.
- Centrum Kształcenia Ustawicznego w Białymstoku – projekt „Kształcenie ustawiczne bliżej Ciebie”. Projekt miał na celu zwiększenie dostępności formalnego zawodowego kształcenia ustawicznego wśród dorosłych mieszkańców gminy Michałowo.
- Powiatowy Urząd Pracy w Sejnach – 2 projekty: 1. „Perspektywy na lepsze życie” i „Nowe kwalifikacje szansą na zatrudnienie”. Projekt miał na celu podniesienie kompetencji społecznych i zawodowych niezbędnych na otwartym rynku pracy osób zagrożonych wykluczeniem z powodu bezrobocia z gmin: Giby, Puńsk, Sejny i miasto Sejny; 2. „Kreatywny listopad w Powiatowym Urzędzie Pracy w Sejnach”, „Akcja edukacja”. Celem projektu było zwiększenie aktywności zawodowej osób bezrobotnych.
- Związek Gmin Wiejskich Województwa Podlaskiego - projekt „Sprawny samorząd – lepsza Polska II”. Celem projektu było podniesienie jakości

pracy 60 podlaskich urzędów administracji samorządowej poprzez wdrożenie systemu zarządzania rozwojem kompetencji pracowników samorządowych.

Wszystkie zgłoszone projekty spełniające kryteria formalne poddane zostały ocenie merytorycznej. Nagroda główna została przyznana Panu Krzysztofowi Karwowskiemu – wolontariuszowi, natomiast wszyscy laureaci otrzymali statuetki i dyplomy.

Nagrody zostały wręczone 4 grudnia 2013 r. podczas seminarium Podlaskiego Obserwatorium Polityki Społecznej Wojewódzkiego Urzędu Pracy w Białymstoku z udziałem Wicemarszałka Walentego Koryckiego. W seminarium wzięło udział 60 przedstawicieli instytucji z regionu, w tym z urzędów pracy, ośrodków pomocy społecznej, uczelni wyższych, organizacji pracodawców oraz organizacji pozarządowych.

- b) W 2013 roku zorganizowano spotkania w sześciu szkołach zawodowych ponadgimnazjalnych, których celem było upowszechnianie informacji o rynku pracy, promowanie idei kształcenia ustawicznego oraz prezentacja wyników badań dotyczących absolwentów i sytuacji w obszarze określonych zawodów i kwalifikacji. Na spotkaniu zostały zaprezentowane informacje dotyczące: kształcenia ustawicznego, usług i instytucji rynku pracy, informacje o usługach CliPKZ oraz wyniki badań w szczególności Podlaskiego Absolwenta oraz Podlaskiej Mapy Zawodów i Kwalifikacji – PORPiPG. W spotkaniach w sumie uczestniczyło ok. 150 uczniów. Szkoły, które zgłosiły udział w spotkaniach to:
- Zespół Szkół Mechanicznych CKP Nr 2 w Białymstoku - 7 marca 2013r., dwie klasy maturalne: technik pojazdów samochodowych oraz technik mechatronik,
 - Zespół Szkół Handlowo-Ekonomicznych im. Mikołaja Kopernika w Białymstoku, 18 października 2013 r., 2 klasy maturalne o profilach: hotelarskim i handlowym,

- Zespół Szkół Elektrycznych im. prof. Janusza Groszkowskiego w Białymstoku, 5 listopada 2013r., 3 klasy maturalne o profilach: teleinformatycznym, informatycznym i elektrycznym,
- Zespół Szkół w Michałowie, 8 listopada 2013r., 1 klasa maturalna wielozawodowa,
- Zespół Szkół Gastronomicznych w Białymstoku, 18 listopada 2013 r., 1 klasa ZSZ – kucharz,
- Zespół Szkół Zawodowych nr 2 im. kpt. Władysława Wysockiego w Białymstoku, 3 grudnia 2013r., 2 klasy maturalne o profilach: mechatronicznym i hotelarskim.

Zaktualizowano informację dotyczącą efektywności szkoleń, staży i przygotowania zawodowego dorosłych realizowanych przez PUP-y w roku 2012, planów szkoleń na 2013 rok oraz informacje dotyczące kształcenia osób dorosłych dostępne dla osób zainteresowanych na stronach internetowych urzędu.

2. Wymiana doświadczeń w zakresie kształcenia ustawicznego dorosłych.

W ramach Programu Leonardo da Vinci „Programu uczenie się przez całe życie” zakończono realizację dwóch projektów mobilnościowych:

- 31 marca 2013 r. zakończono realizację projektu „Niemiecki system kształcenia i szkolenia zawodowego” realizowany w partnerstwie z Regionaldirektion Berlin-Brandenburg z Niemiec. Celem głównym projektu był wzrost wiedzy, umiejętności i kompetencji pracowników publicznych służb zatrudnienia zakresie niemieckich rozwiązań efektywnego aktywizowania oraz realizowania kształcenia zawodowego i szkoleń osób poszukujących pracy, ze szczególnym uwzględnieniem osób po 50 roku życia, a także podniesienie jakości usług świadczonych przez publiczne służby zatrudnienia. Okres realizacji projektu: 1.08.2012r.–30.03.2013r. Na realizację projektu wydatkowano kwotę: 13 484,87 euro. W ramach projektu w miesiącu listopadzie 2012r. odbyła się 7-dniowa

wizyta studyjna 14 pracowników (przedstawiciele PUP i WUP) w niemieckiej publicznej instytucji Regionaldirektion Berlin-Brandenburg.

- 31 maja br. zakończono realizację projektu „Rynek pracy a kształcenia zawodowe” realizowany w partnerstwie z Pole emploi Lorraine (Francja). Celem projektu było zdobycie wiedzy i doświadczenia przez uczestników projektu w szczególności w zakresie aktywizowania osób po 50 roku życia oraz poznanie francuskiego środowiska zawodowego, organizacji i kultury pracy na francuskim rynku pracy, a także uwrażliwienie na różnice kulturowe, zachęcanie do współpracy i samorozwoju poprzez udział w dwutygodniowym stażu we Francji. Okres realizacji projektu: 1.09.2012r.–31.05.2013r. Na realizację projektu wydatkowano kwotę 21 667,710 euro. W ramach projektu w miesiącach listopad - grudzień 2012 r. odbył się dwutygodniowy staż 10 pracowników (przedstawiciele PUP i WUP) we francuskiej publicznej instytucji Pole emploi Lorraine w Nancy Cedex.

W ramach powyższych projektów opracowano dwie publikacje zawierające dobre praktyki, które powstały w oparciu o zdobyte informacje, doświadczenia i wiedzę pt. „Niemiecki system kształcenia i szkolenia zawodowego. Implikacje dla rynku pracy” oraz druga publikacja pt. „Rynek pracy a kształcenie zawodowe – funkcjonowanie francuskiego rynku pracy na przykładzie Lotaryngii”. Uczestnicy zebrali materiał obejmujący funkcjonowanie niemieckiego i francuskiego rynku pracy w odniesieniu do różnych obszarów i grup zawodowych, ze szczególnym uwzględnieniem aktywizacji osób 50+ i edukacji zawodowej. Celem obu publikacji było podsumowanie zebranych doświadczeń, jak też sformułowanie rekomendacji skierowanych do instytucji rynku pracy.

W dniu 22.03.2013 r. w siedzibie Wojewódzkiego Urzędu Pracy w Białymstoku odbyło się spotkanie podsumowujące oba projekty, na którym zostały zaprezentowane dobre praktyki i metody pracy z klientem w krajach partnerskich.

3. Wsparcie metodyczne specjalistów ds. rozwoju zawodowego powiatowych urzędów pracy pod kątem organizacji szkoleń, staży i przygotowania zawodowego dorosłych

Dnia 10 kwietnia br. odbyło się w WUP w Białymstoku spotkanie specjalistów ds. szkoleń i rozwoju zawodowego z powiatowych urzędów pracy, na którym zostały zaprezentowane przepisy regulujące uzyskiwanie i uzupełnianie przez osoby dorosłe wiedzy ogólnej, umiejętności i kwalifikacji zawodowych w formach pozaszkolnych oraz praktyczne aspekty nowej formy kształcenia jaką jest kwalifikacyjny kurs zawodowy (KKZ).

Kolejne spotkanie odbyło się dnia 21 listopada 2013 r., w którym udział wzięły 22 osoby z województwa podlaskiego. Na spotkaniu zostały zaprezentowane najnowsze wyniki badań prowadzone przez Wojewódzki Urząd Pracy w Białymstoku pod kątem aktywności zawodowej mieszkańców wsi, osób zagrożonych ubóstwem oraz popytu na pracę w województwie podlaskim. Zbadano oczekiwania uczestników spotkań pod względem oczekiwań i zakresu tematycznego spotkań w kolejnym roku.

5.12. Realizacja zadań skierowanych na wsparcie osób niepełnosprawnych

W ramach wspierania tworzenia i działania zakładów aktywności zawodowej, w roku 2013 realizowano następujące działania:

1. W stosunku do Zakładu Aktywności Zawodowej KRES w Zambrowie:
 - a) Prowadzono monitoring funkcjonowania Zakładu Aktywności Zawodowej KRES w Zambrowie, na podstawie zawartej w dniu 21 grudnia 2012 umowy Nr 1/ZA/2012 pomiędzy Województwem Podlaskim a Stowarzyszeniem Krajowy Ruch Ekologiczno-Społeczny Mysiadło, dotyczącej dofinansowania przez Województwo Podlaskie ze środków Państwowego Funduszu Rehabilitacji Osób Niepełnosprawnych kosztów działania utworzonego przez ww. Stowarzyszenie Zakładu Aktywności Zawodowej KRES w Zambrowie. W ramach monitoringu, w analizowanym okresie pozyskano

od Organizatora Zakładu Aktywności Zawodowej KRES w Zambrowie 11 miesięcznych informacji o stanie zatrudnienia oraz 3 sprawozdania kwartalne z wydatkowania środków PFRON. Ponadto w dniu 15.07.2013r. przeprowadzono kontrolę Zakładu Aktywności Zawodowej KRES w Zambrowie w zakresie prawidłowości wydatkowania środków PFRON otrzymanych w ramach ww. umowy.

- b) W dniu 28 listopada 2013r. został zawarty Aneks Nr 1 do ww. umowy o charakterze porządkującym.
 - c) W dniu 29 listopada 2013r. został zawarty Aneks Nr 2 do ww. umowy w sprawie dofinansowania przez Województwo Podlaskie ze środków Państwowego Funduszu Rehabilitacji Osób Niepełnosprawnych kosztów działania w roku 2014 ww. zakładu aktywności zawodowej w kwocie 407,0 tys. zł.
2. W dniu 5 września 2013r. została podpisana umowa Nr 1/ZAZ/2013 pomiędzy Województwem Podlaskim a Powiatem Suwalskim (Organizatorem ZAZ), w celu dofinansowania w roku 2013 przez Województwo Podlaskie ze środków Państwowego Funduszu Rehabilitacji Osób Niepełnosprawnych, kosztów utworzenia i działania Zakładu Aktywności Zawodowej SOWA w Lipniaku, w kwocie 300 000,00 zł, z czego na dofinansowanie w roku 2013 kosztów utworzenia ww. zakładu została przeznaczona kwota 181.666,00 zł, a na dofinansowanie kosztów działania – kwota 118.334,00 zł. W dniu 25.10.2013r. zostało zatwierdzone rozliczenie kosztów utworzenia Zakładu Aktywności Zawodowej SOWA w Lipniaku na kwotę 142.503,71 zł. Niewykorzystane środki PFRON w kwocie 39.162,29 zł zostały zwrócone na rachunek Województwa Podlaskiego.
3. W dniu 29 listopada 2013 r. został zawarty Aneks Nr 1 do ww. umowy w sprawie dofinansowania przez Województwo Podlaskie ze środków Państwowego Funduszu Rehabilitacji Osób Niepełnosprawnych kosztów działania w roku 2014 ww. zakładu aktywności zawodowej w kwocie 481,0 tys. zł.

5.13. Realizacja zadań Funduszu Gwarantowanych Świadczeń Pracowniczych

Wydział Funduszu Gwarantowanych Świadczeń Pracowniczych (FGŚP) funkcjonujący od 1 stycznia 2012r. w Wojewódzkim Urzędzie Pracy w Białymstoku, realizuje zadania wynikające z:

- ustawy z 13 lipca 2006r. o ochronie roszczeń pracowniczych w razie niewypłacalności pracodawcy (Dz.U. z 2006r. Nr 158, poz. 1121 z późn. zm.);
- ustawy z 16 września 2011r. o szczególnych rozwiązaniach związanych z usuwaniem skutków powodzi (Dz.U. 234, poz. 1385);
- ustawy z 6 maja 2010r. o przywróceniu terminu do wypłaty świadczeń pracowniczych z FGŚP (Dz.U. nr 106, poz.674);
- ustawy z 11 października 2013r. o szczególnych rozwiązaniach związanych z ochroną miejsc pracy (Dz.U. z 2013r. poz. 1291).

Zadania Wydziału Funduszu Gwarantowanych Świadczeń Pracowniczych (FGŚP) polegają w głównej mierze na:

1. Zaspokojeniu roszczeń pracowniczych w razie niemożności ich uregulowania przez pracodawcę z powodu jego niewypłacalności.

1.1 Zaspokojeniu ze środków FGŚP podlegają należności główne z tytułu wynagrodzenia za pracę, wynagrodzenia za czas niezawinionego przez pracownika przestoju, za czas niewykonywania pracy (zwolnienia od pracy) i za czas innej usprawiedliwionej nieobecności w pracy; wynagrodzenia za czas niezdolności pracownika do pracy wskutek choroby; wynagrodzenia za czas urlopu wypoczynkowego; odprawy pieniężnej uregulowanej w przepisach szczególnych; ekwiwalentu za urlop wypoczynkowy należnego za rok, w którym ustał stosunek pracy; odszkodowania, o którym mowa w art. 36 1 KP § 1 z tytułu skróconego okresu wypowiedzenia umowy o pracę z powodu upadłości lub likwidacji pracodawcy albo z innych przyczyn nie dotyczących pracowników; dodatku wyrównawczego, o którym mowa w art. 230 i 231 KP; składek na ubezpieczenia społeczne należnych od pracodawców.

Wymienione świadczenia, jak również zaliczki, są realizowane na podstawie przedkładanych wykazów i wniosków.

1.2. Na zaspokojenie roszczeń pracowniczych w razie niewypłacalności pracodawcy przekazano kwotę 6 729 037,06 zł. Liczba pracowników objętych wypłatą świadczeń wyniosła 813 osób. Uregulowano świadczenia pracownicze, które zostały niezaspokojone przez 15 pracodawców. Struktura wydatków na wypłatę wg poszczególnych rodzajów niezaspokojonych świadczeń przedstawia się następująco:

- wynagrodzenia za pracę – 1 548 968,83 zł.,
- wynagrodzenie za czas przestoju i innej nieobecności w pracy – 261 600,17 zł.,
- wynagrodzenie za czas niezdolności do pracy wskutek choroby – 38 397,68 zł.,
- wynagrodzenie za czas urlopu wypoczynkowego – 418 971,35 zł.,
- odprawa pieniężna – 2 827 903,45 zł.,
- ekwiwalent pieniężny za urlop – 75 898,62 zł.,
- odszkodowanie z art. 36 1KP – 1 147 412,54 zł.,
- składka na ubezpieczenie społeczne należne od pracodawcy – 409 884,42 zł.

W trybie art. 15 ustawy wypłacono świadczenia na łączną kwotę 6 414 306,45 zł, w tym:

- z art. 15 ust. 1 - 4 958 618,52 zł
- z art. 15 ust. 2 - 1 455 687,93 zł

W trybie art. 16 ust. 1 wypłacono świadczenia na łączną kwotę 314730,61 zł.

Podstawą do wypłaty powyższych świadczeń była niewypłacalność pracodawców polegająca na:

- ogłoszeniu upadłości z możliwością zawarcia układu przez 2 pracodawców (w tym 1 pracodawca, który korzystał ze świadczeń FGŚP w związku z wystąpieniem kolejnej przesłanki niewypłacalności),
- ogłoszeniu upadłości obejmującej likwidację majątku przez 7 pracodawców,
- zmianie sposobu prowadzenia postępowania upadłościowego przez 3 pracodawców,

- oddaleniu wniosków 2 pracodawców o ogłoszenie upadłości,
- wykreśleniu 2 pracodawców z ewidencji działalności gospodarczej.

Wśród 15 pracodawców, którym lub za których wypłacono świadczenia z FGŚP znalazło się:

- 9 spółek z ograniczoną odpowiedzialnością,
- 3 spółki akcyjne,
- 1 przedsiębiorstwo państwowe,
- 2 osoby fizyczne prowadzące działalność gospodarczą.

Strukturę terytorialną wypłaconych świadczeń, liczby świadczeniobiorców i liczby pracodawców korzystających ze świadczeń Funduszu GŚP przedstawia poniższa tabela.

Tab. 102. Struktura terytorialna wypłaconych świadczeń z FGŚP w 2013r.

Obszar byłego województwa	Liczba pracodawców	Liczba osób uprawnionych do wypłaty świadczeń	Kwota wypłaconych świadczeń
Białostockie	11	780	6 429 040,28 zł
Suwalskie	1	29	271 183,11 zł
Łomżyńskie	3	4	28 813,67 zł

1.3. W Wydziale FGŚP Wojewódzkiego Urzędu Pracy w Białymstoku zarejestrowano 128 wniosków i wykazów o wypłatę świadczeń pracowniczych ze środków FGŚP, w tym:

- 108 wniosków indywidualnych złożonych w trybie art. 16 ustawy o ochronie roszczeń(...).
- 20 wykazów niezaspokojonych roszczeń pracowniczych złożonych w trybie art. 15 ust. 1 i art. 15 ust. 2 w/w ustawy.

Spośród 128 zarejestrowanych spraw: 54 rozpatrzono pozytywnie (36 wniosków i 18 wykazów), 25 wnioskodawcom odmówiono wypłaty całkowicie (23 wnioski i 2 wykazy), z pozostałych 49 spraw:

- 3 wnioski przekazano według właściwości miejscowej do innego WUP,
- 41 wniosków pozostawiono bez rozpatrzenia,
- 5 wniosków indywidualnych pozostało do rozpatrzenia w 2014 roku.

2. Dochodzeniu zwrotu przekazanych środków finansowych na wypłatę świadczeń.

Na dzień 31 grudnia 2013 roku należności FGŚP w Białymstoku wynoszą 43 903 914,37 zł w tym:

- kwota główna – 31 067 964,61 zł,
- odsetki – 12 642 382,01 zł.,
- pozostałe odsetki 19 869,99 zł.,
- koszty zastępstwa procesowego 139 783,55 zł.,
- koszty procesu i egzekucji 33 914,21 zł..

2.1 W ramach dochodzenia zwrotu należności FGŚP uzyskano kwotę 877 457,90 zł, w tym: należność główna 548 924,65 zł, odsetki 323 144,81zł, zwrot kosztów zastępstwa procesowego i kosztów procesu w wysokości 5 388,44 zł.

Plan windykacji w roku 2013, wynoszący 930 000,00 zł (bez kosztów zastępstwa procesowego i kosztów procesu) został zrealizowany w wysokości 872 069,46 zł, czyli w 93,77 %.

2.2 W okresie od 1 stycznia 2013 roku do 31 grudnia 2013 roku było prowadzonych 145 spraw windykacyjnych (w niektórych sprawach prowadzono jednocześnie postępowania sądowe i egzekucyjne) w tym: 21 upadłościowych, 46 sądowych, 78 egzekucyjnych.

2.3 Dysponent FGŚP umorzył należności w przypadkach całkowitej ich nieściągalności na kwotę 1 436 926,68 zł, w tym: należność główna – 708 486,88zł, odsetki – 725 139,80 zł, koszty zastępstwa procesowego – 3 300,00 zł.

- 3. Prowadzenie postępowań w sprawie przyznawania i wypłaty świadczeń na rzecz ochrony miejsc pracy finansowanych z FGŚP, przysługujących w okresie przestoju ekonomicznego lub obniżonego wymiaru czasu pracy na podstawie wniosków i wykazów składanych przez przedsiębiorcę,**

W 2013 roku wpłynął 1 wniosek z ustawy o szczególnych rozwiązaniach związanych z ochroną miejsc pracy, który zostanie rozpatrzony w 2014 roku.

- 4. Udzielanie nieoprocentowanej pożyczki z FGŚP pracodawcom, którzy na skutek powodzi przejściowo zaprzestali prowadzenia działalności gospodarczej lub istotnie ograniczyli jej prowadzenie.**

W 2013 roku nie dokonywano wypłat na podstawie ustawy o szczególnych rozwiązaniach związanych z usuwaniem powodzi.

5.14. Badanie popytu na pracę w województwie podlaskim. Działalność informacyjna i wydawnicza

I. Badanie popytu na pracę, w tym prowadzenie monitoringu zawodów deficytowych i nadwyżkowych

W 2013r.:

1. Opracowano „Ranking zawodów deficytowych i nadwyżkowych w woj. podlaskim w 2012r.” oraz „Ranking zawodów deficytowych i nadwyżkowych w woj. podlaskim w 2012r. - II część raportu (popyt na pracę i sytuacja absolwentów szkół ponadgimnazjalnych i wyższych)”, zawierające, oprócz analizy struktury zawodowej zarejestrowanych bezrobotnych i ofert pracy zgłaszanych do powiatowych urzędów pracy oraz analizy zawodów deficytowych i nadwyżkowych, również informacje na temat popytu na pracę oraz sytuacji absolwentów szkół ponadgimnazjalnych i wyższych w woj. podlaskim w 2012r.,
2. Opracowano „Ranking zawodów deficytowych i nadwyżkowych w woj. podlaskim w I półroczu 2013r.”, raport o charakterze diagnostycznym, zawiera-

jący analizę struktury zawodowej zarejestrowanych bezrobotnych i ofert pracy zgłaszanych do powiatowych urzędów pracy w I półroczu 2013r.,

3. Przeprowadzono badanie „Podlaska Mapa Zawodów i Kwalifikacji. Popyt na pracę w województwie podlaskim w ujęciu regionalnym i lokalnym w 2012r.” w ramach Podlaskiej Mapy Zawodów i Kwalifikacji – produktu realizowanego przez Podlaskie Obserwatorium Rynku Pracy i Prognoz Gospodarczych, które objęło monitoringiem publiczne oraz niepubliczne źródła ofert pracy.

II. Badania i analizy Wojewódzkiego Urzędu Pracy

W 2013 roku:

1. Opracowano i wydrukowano roczną analizę pt.: "Sytuacja na rynku pracy w województwie podlaskim w 2012r.", zawierającą szczegółowe informacje m.in. na temat: sytuacji demograficznej, pracodawców, stanu i struktury zatrudnienia, stanu i struktury oraz dynamiki bezrobocia, aktywnych form przeciwdziałania bezrobociu, podejmowanych działań, mających wpływ na sytuację na rynku pracy,
2. Opracowano 3 analiz statystycznych: dotyczących sytuacji bezrobotnych osób niepełnosprawnych, sytuacji młodzieży na podlaskim rynku pracy w 2012 roku oraz analiza efektywności podstawowych działań PUP w woj. podlaskim,
3. Realizowano badanie „Satysfakcji klientów Wojewódzkiego Urzędu Pracy w Białymstoku”; jest to badanie o charakterze ciągłym i jego wyniki posłużą poprawie jakości usług świadczonych przez WUP,
4. Publikacja artykułu pt. ” Migracje zagraniczne w województwie podlaskim w świetle wyników Narodowego Spisu Powszechnego 2011”, zamieszczonego w „Biuletynie” Wojewódzkiego Urzędu Pracy w Białymstoku,
5. Opracowanie diagnozy sytuacji na rynku pracy w woj. podlaskim na potrzeby Regionalnego Planu Działań na 2013 rok,
6. Udział w opracowaniu „Raportu monitoringowego z realizacji Podlaskiej Strategii Zatrudnienia do 2015 roku za lata 2010-2012”,

7. Udział w opracowaniu ewaluacji 2 projektów Leonardo da Vinci: "Niemiecki system kształcenia i szkolenia zawodowego" oraz „Rynek pracy a kształcenie zawodowe” (analiza danych, opracowanie wyników badania, ich podsumowanie i przygotowanie rekomendacji).
8. Bieżące analizy, informacje, prezentacje (m.in. dot. ogólnej sytuacji na podlaskim rynku pracy, aktywności zawodowej mieszkańców województwa, bezrobocia osób niepełnosprawnych, bezrobocia osób 50plus) i wystąpienia na potrzeby wewnętrzne oraz różnych jednostek i partnerów rynku pracy.

III. Działalność informacyjna w zakresie rynku pracy

1. Opracowanie i publikacja comiesięcznego informatora o sytuacji na rynku pracy pt.: „Podlaski rynek pracy", który zawiera bieżące informacje, jak również dane dotyczące kształtowania się bezrobocia od początku roku;
2. Comiesięczne meldunki o liczbie bezrobotnych oraz comiesięczne informacje o zwolnieniach z przyczyn dotyczących zakładu pracy w woj. podlaskim do Ministerstwa Pracy i Polityki Społecznej,
3. Miesięczne informacje sygnałne do Wojewódzkiej Komisji Dialogu Społecznego o sytuacji na rynku pracy,
4. Na potrzeby prac Wojewódzkiej Rady Zatrudnienia przygotowywano opinie dotyczące nowych kierunków kształcenia w szkołach ponadgimnazjalnych woj. podlaskiego;
5. Udostępniano informacje o rynku pracy zainteresowanym jednostkom oraz nauczycielom, studentom, uczniom, itp., w tym udostępniano dane statystyczne i opracowane publikacje własne.

IV. Sprawozdawczość rynku pracy:

1. Kontrola merytoryczna i rachunkowa oraz nadzór nad terminowością przekazywania sprawozdań statystycznych PUP,
2. Opracowywanie wyników zbiorczych,
3. Testowanie aplikacji VIATOR.

V. Współpraca z instytucjami zewnętrznymi i w ramach wewnętrznych zespołów roboczych:

1. Udział w pracach zewnętrznych zespołów: w pracach Grupy Roboczej w ramach Laboratorium Zawodów Niszowych w projekcie Wyższej Szkoły Ekonomicznej w Białymstoku pn. „Innowacje Rynku Pracy –testowanie i wdrażanie nowych metod promocji zatrudnienia w zawodach niszowych, ginących oraz mało popularnych” oraz w pracach Grup roboczych Projektu Talenty XXI,
2. Udział w pracach zespołów wewnętrznych: Zespołu do spraw opracowania Podlaskiego Regionalnego Planu Działań na rzecz Zatrudnienia na rok 2013, Zespołu do spraw opracowania i wdrożenia Modelu kompetencyjnego w Wojewódzkim Urzędzie Pracy w Białymstoku oraz Zespołu w ramach „Partnerstwa lokalnego na rzecz promocji zatrudnienia oraz rozwoju zasobów ludzkich w województwie podlaskim”.

6. WYDATKI Z FUNDUSZU PRACY

W 2013r. powiatowe urzędy pracy woj. podlaskiego wydatkowały z Funduszu Pracy (FP) kwotę w wysokości 218.638,8 tys. zł., w tym wydatkowano na:

- zasiłki dla bezrobotnych - 91.434,2 tys. zł.,
- dodatki aktywizacyjne - 1.945,7 tys. zł.,
- świadczenia integracyjne - 1.229,5 tys. zł.,
- aktywne formy (programy promocji zatrudnienia) - 115.278,2 tys. zł.

Tabela 103. Wydatki Funduszu Pracy w woj. podlaskim w latach 2012-2013

Rodzaj wydatków		2012		2013	
		kwota (w tys. zł)	udział w %	kwota (w tys. zł)	udział w %
OGÓŁEM:		187.787,7	100,0	218.638,8	100,0
w tym:	<input type="checkbox"/> zasiłki dla bezrobotnych	86.028,3	45,8	91.434,2	41,8
	<input type="checkbox"/> dodatki aktywizacyjne	1.532,8	0,8	1.945,7	0,9
	<input type="checkbox"/> świadczenia integracyjne	612,5	0,3	1.229,5	0,6
	<input type="checkbox"/> aktywne formy (programy na rzecz pro- mocji zatrudnienia)	91.700,6	48,8	115.278,2	52,7

Wysokość środków Funduszu Pracy wydatkowanych przez powiatowe urzędy pracy w 2013r. była wyższa niż w roku poprzednim o 30.851,1 tys. zł., tj. o 16,4%. Zwiększyły się środki wydatkowane na świadczenia obowiązkowe, tj. zasiłki dla bezrobotnych o 5.405,9 tys. zł., tj. o 6,3%. Wzrosły też środki przeznaczone na aktywne programy na rzecz promocji zatrudnienia o 23.577,6 tys. zł., tj. o 25,7%.

Udział środków wydatkowanych w 2013r. przez urzędy pracy z Funduszu Pracy na zasiłki dla bezrobotnych wyniósł 41,8%, natomiast udział form aktywnych w strukturze wydatków z Funduszu Pracy stanowił 52,7% ogółu wydatków z FP.

Tabela 104. Struktura wydatków Funduszu Pracy na programy na rzecz promocji zatrudnienia w woj. podlaskim w latach 2012-2013

Wyszczególnienie	2012		2013		wzrost/spadek	
	kwota (w tys. zł.)	%	kwota (w tys. zł.)	%	w tys. zł	w %
Wydatki na programy promocji zatrudnienia ogółem, w tym:	91700,6	100,0	115278,2	100,0	23577,6	25,7
Koszty szkoleń	2850,2	3,1	3631,5	3,2	781,3	27,4
Prace interwencyjne	5562,7	6,1	6528,8	5,7	966,1	17,4
Roboty publiczne	6060,3	6,6	9572,0	8,3	3511,7	57,9
Prace społecznie użyteczne	855,8	0,9	1050,0	0,9	194,2	22,7
Refundacja kosztów wyposażenia i doposażenia stanowisk pracy	11149,8	12,2	13270,5	11,5	2120,7	19,0
Środki na podjęcie działalności gospodarczej	23681,3	25,8	29062,0	25,2	5380,7	22,7
Stypendia i składki na ubezpieczenia społeczne	33163,9	36,2	49913,4	43,3	16749,5	50,5
Refundacja składek na ubezpieczenia społeczne	1,2	0,0	0,0	0,0	-1,2	-100,0
Koszty przejazdu, zakwaterowania i wyżywienia	184,5	0,2	386,3	0,3	201,8	109,4
Opieka nad dzieckiem lub osobą zależną	1,6	0,0	4,0	0,0	2,4	150,0
Przygotowanie zawodowe dorosłych	29,8	0,0	0,0	0,0	-29,8	-100,0
Koszty badań bezrobotnych	269,8	0,3	312,3	0,3	42,5	15,8
Składki na ubezpieczenia społeczne rolników	12,5	0,0	17,1	0,0	4,6	36,8
Wynagrodzenie i koszty osobowe członków spółdzielni socjalnych	32,5	0,0	65,3	0,1	32,8	100,9
Programy pilotażowe	370,6	0,4	361,2	0,3	-9,4	-2,5
Programy specjalne	7474,1	8,2	1068,1	0,9	-6406	-85,7

Największy udział w wydatkach Funduszu Pracy na programy promocji zatrudnienia w 2013r. w woj. podlaskim miały środki na: stypendia wypłacane bezrobotnym za okres stażu u pracodawcy, przygotowania zawodowego, odbywania szkolenia oraz za okres nauki w systemie wieczorowym i zaocznym oraz na składki na ubezpieczenia społeczne (43,3%), następnie środki na podjęcie działalności gospodarczej (25,2%), refundacja kosztów wyposażenia

i doposażenia stanowisk pracy (11,5%), roboty publiczne (8,3%) i wydatki na prace interwencyjne (5,7%).

W porównaniu do 2012r. nastąpił wzrost wydatków na większość aktywnych programów. Największy dotyczył wydatków na opiekę nad dzieckiem lub osobą zależną (o 150,0%), kosztów przejazdu, zakwaterowania i wyżywienia (o 109,4%), środków na wynagrodzenie i koszty osobowe członków spółdzielni socjalnych (o 100,9%), wydatków na roboty publiczne (o 57,9%) oraz stypendiów i składek na ubezpieczenia społeczne (o 50,5%). Zmniejszyły się natomiast wydatki na przygotowanie zawodowe dorosłych oraz refundację składek na ubezpieczenia społeczne (o 100%), a także na programy specjalne (o 85,7% i programy pilotażowe (o 2,5%).

7. INSTYTUCJONALNA OBSŁUGA RYNKU PRACY

7.1. Zatrudnienie w wojewódzkim i powiatowych urzędach pracy

Publiczne służby zatrudnienia odgrywają istotną rolę wśród instytucji rynku pracy, zwłaszcza w zakresie promocji zatrudnienia osób bezrobotnych i poszukujących pracy. Na publiczne służby zatrudnienia składają się organy zatrudnienia wraz z powiatowymi i wojewódzkimi urzędami pracy, urząd obsługujący ministra właściwego do spraw pracy oraz urzędy wojewódzkie, realizujące zadania określone ustawą o promocji zatrudnienia i instytucjach rynku pracy.

7.1.1. Zatrudnienie w powiatowych urzędach pracy (PUP)

Według stanu na koniec 2013r. w 14 powiatowych urzędach pracy woj. podlaskiego zatrudnionych było 607 pracowników (o 6 osób więcej niż przed rokiem), w tym 21 osób było zatrudnionych w niepełnym wymiarze czasu pracy. Zatrudniano 65 osób niepełnosprawnych. Spośród pracowników powiatowych urzędów pracy było 516 kobiet i 91 mężczyzn.

W 2013r. płynność zatrudnienia przedstawiała się następująco: do pracy przyjęto 32 pracowników (w poprzednim roku 26), a zwolniono 27 (w poprzednim roku 47).

Na stanowiskach kierowniczych zatrudnionych było 101 osób, na stanowiskach pośredników pracy różnych stopni – łącznie 112 osób (w tym 11 realizujących zadania EURES), na stanowiskach doradców zawodowych różnych stopni – łącznie 50 osób, jak również zatrudnionych było 28 specjalistów do spraw rozwoju zawodowego, 36 specjalistów do spraw programów i 16 liderów klubów pracy.

Tabela 105. Zatrudnienie w powiatowych urzędach pracy woj. podlaskiego w końcu 2013 roku

Powiatowy Urząd Pracy	Liczba zatrudnionych	w tym na stanowiskach:		Liczba bezrobotnych zarejestrowanych w PUP	Liczba bezrobotnych na 1 pracownika PUP
		pośredników pracy	doradców zawodowych		
Augustów	31	6	3	4232	137
Białystok	148	34	12	26022	176
Bielsk Podl.	33	6	2	2485	75
Grajewo	35	5	2	4165	119
Hajnówka	29	5	3	2303	79
Kolno	36	5	2	3360	93
Łomża	67	9	4	6821	102
Mońki	27	6	2	2149	80
Sejny	25	3	2	1890	76
Siemiatycze	30	4	2	1863	62
Sokółka	45	8	4	5043	112
Suwałki	48	9	6	5190	108
Wysokie Maz.	28	6	3	2515	90
Zambrów	25	6	3	2851	114
Woj. podlaskie	607	112	50	70889	117

W województwie podlaskim na 1 pracownika powiatowego urzędu pracy przypadało w 2013r. 117 bezrobotnych (w Polsce 111 bezrobotnych).

Tabela 106. Struktura zatrudnienia w PUP woj. podlaskiego w końcu 2013r.

Wyszczególnienie		Liczba pracowników PUP	struktura %
Przedziały wiekowe	do 24 lat	9	1,5
	25-34 lata	201	33,1
	35-44 lata	138	22,7
	45-54 lata	140	23,1
	55 lat i więcej	119	19,6
Wykształcenie	wyższe	452	74,5
	policealne i średnie zawodowe	117	19,3
	średnie ogólnokształcące	18	3,0
	zasadnicze zawodowe	13	2,1
	gimnazjalne i poniżej	7	1,2

SYTUACJA NA RYNKU PRACY W WOJ. PODLASKIM W 2013R.

Wyszczególnienie		Liczba pracowników PUP	struktura %
Staż pracy w służbach zatrudnienia	do 1 roku	15	2,5
	1-5 lat	91	15,0
	5-10 lat	160	26,4
	10-20 lat	140	23,1
	20 lat i więcej	201	33,1
Razem		607	100,0

Wyposażenie techniczne PUP:

- powierzchnia całkowita PUP – 10672,06 m²,
- samochody osobowe – 14,
- komputery ogółem – 958, w tym pracujące w sieciach – 728,
- drukarki – 482,
- skanery – 49,
- urządzenia wielofunkcyjne – 128,
- kamery video i cyfrowe – 23,
- magnetowidy i odtwarzacze video – 21,
- odbiorniki TV – 16,
- nagrywarki i odtwarzacze DVD – 16,
- centrale telefoniczne – 15.

7.1.2. Zatrudnienie w Wojewódzkim Urzędzie Pracy w Białymstoku (WUP)

Na koniec 2013r. w WUP zatrudnionych było 146 osób (o 49 osób mniej niż przed rokiem), w tym 1 osoba w niepełnym wymiarze czasu pracy i 14 osób niepełnosprawnych. Wśród ogółu pracowników było 127 kobiet i 19 mężczyzn. W ciągu całego roku zwolniono 59 pracowników, a przyjęto do pracy 10.

Na stanowiskach kierowniczych zatrudnionych było 20 osób, na stanowiskach doradców zawodowych różnego stopnia – łącznie 14 osób, 27 specjalistów do spraw programów, ponadto zatrudniony był 1 lider klubu pracy oraz 2 doradców EURES.

Tabela 106. Struktura zatrudnienia w WUP w Białymstoku w końcu 2013r.

Wyszczególnienie		Liczba pracowników WUP	struktura %
Przedziały wiekowe	do 24 lat	0	0,0
	25-34 lata	58	39,7
	35-44 lata	50	34,2
	45-54 lata	21	14,4
	55 lat i więcej	17	11,6
Wykształcenie	wyższe	138	94,5
	policealne i średnie zawodowe	3	2,1
	średnie ogólnokształcące	2	1,4
	zasadnicze zawodowe	2	1,4
	gimnazjalne i poniżej	1	0,7
Staż pracy w służbach zatrudnienia	do 1 roku	3	2,1
	1-5 lat	18	12,3
	5-10 lat	73	50,0
	10-20 lat	31	21,2
	20 lat i więcej	13	8,9
Razem		146	100,0

Wyposażenie WUP (w tym oddziały terenowe w Łomży i Suwałkach):

- powierzchnia całkowita WUP – 1947,3m²,
- posiadane samochody osobowe – 2,
- komputery – 233 (w tym 181 pracuje w sieciach),
- drukarki – 119,
- skanery – 17,
- urządzenia wielofunkcyjne – 14,
- kamery video – 8,
- magnetowidy i odtwarzacze wideo – 9,
- odbiorniki TV – 6,
- nagrywarki i odtwarzacze DVD - 6
- centrale telefoniczne – 2.

7.2. Działalność agencji zatrudnienia w woj. podlaskim¹⁶

WUP w Białymstoku, realizując zadania samorządu województwa prowadzi w imieniu Marszałka Województwa rejestr agencji zatrudnienia. Na koniec grudnia 2013r. na terenie woj. podlaskiego zarejestrowanych było ogółem 52 agencji i było to najmniej ze wszystkich województw (w całej Polsce działało 4540 agencji). W okresie 12 miesięcy 2013 r. wpis do rejestru otrzymało 15 agencji, natomiast 2 podmioty złożyły wnioski o wykreślenie z rejestru agencji zatrudnienia.

Spśród 52 agencji zatrudnienia działających na terenie województwa, 13 świadczyło usługę pośrednictwa pracy na terenie RP, 1 kierowała do pracy za granicą, 11 świadczyło usługę pracy tymczasowej, 7 – doradztwa personalnego, a 19 – poradnictwa zawodowego.

Za pośrednictwem podlaskich agencji zatrudnienia na terenie RP zatrudnienie lub inną pracę zarobkową podjęło 311 osób (jako pracownicy domowej opieki osobistej, opiekunowie dziecięcy, pracownicy obsługi biurowej przedstawiciele handlowi, pracownicy centrów obsługi telefonicznej), a do pracy za granicą zostały skierowane 43 osoby (głównie w rolnictwie, leśnictwie, a także przy przeładunku towarów). Pracę tymczasową podjęło 4169 osób z woj. podlaskiego, w tym 26 osób u pracodawcy zagranicznego w Niemczech, a z usług agencji w tym zakresie skorzystało 64 pracodawców użytkowników, w tym 18 pracodawców zagranicznych. Z kolei z usług doradztwa personalnego świadczonych przez podlaskie agencje skorzystało 47 pracodawców, przede wszystkim w zakresie weryfikacji kandydatów pod względem oczekiwanych kwalifikacji i predyspozycji oraz w zakresie wskazywania źródeł i metod pozyskiwania kandydatów na określone stanowiska pracy. Natomiast z usług poradnictwa zawodowego świadczonych przez agencje skorzystały w woj. podlaskim 5083 osoby i 430 pracodawców.

W 6 podmiotach przeprowadzono kontrolę w zakresie przestrzegania warunków prowadzenia działalności agencji zatrudnienia. W szczególności zwrócono

¹⁶ Informacja o działalności agencji zatrudnienia w 2013r., MPiPS, Departament Rynku Pracy, Biblioteczka Rynku Pracy, Warszawa 2014, s. 8 i nast.

uwagę na to, czy podmiot świadczący usługi agencji zatrudnienia nie posiada zaległości z tytułu podatków, składek na ubezpieczenie społeczne, ubezpieczenie zdrowotne oraz Fundusz Pracy i Fundusz Gwarantowanych Świadczeń Pracowniczych, o ile był obowiązany do ich opłacania, ponadto czy nie był karany za przestępstwa lub wykroczenia przeciw przepisom ustawy o promocji zatrudnienia i instytucjach rynku pracy. Sprawdzano także warunki lokalowe, wyposażenie oraz kwalifikacje osób zajmujących się poszczególnymi rodzajami usług agencji zatrudnienia. Zwracano również uwagę na to, czy dane zawarte we wniosku o wpis do rejestru są zgodne ze stanem faktycznym. Należy stwierdzić, że wszystkie kontrolowane podmioty powyższe warunki spełniały, w związku z czym nie zaszła konieczność wystąpienia z zaleceniami pokontrolnymi.

7.3. Wydawanie zaświadczeń stwierdzających charakter, okres i rodzaj działalności wykonywanej na terenie Rzeczypospolitej Polskiej

W 2013r. Dyrektor WUP w Białymstoku działając na podstawie upoważnienia Marszałka Województwa Podlaskiego do wydawania zaświadczeń stwierdzających charakter, okres i rodzaj działalności wykonywanej na terenie Rzeczypospolitej Polskiej dla potrzeb uznawania kwalifikacji, w celu wykonywania niektórych rodzajów działalności w krajach członkowskich Unii Europejskiej, Konfederacji Szwajcarskiej, Islandii i Lichtensteinie, wydał obywatelom polskim 26 tego rodzaju zaświadczeń.

7.4. Rejestr instytucji szkoleniowych

Zgodnie z zapisami art. 20 ust. 1 ustawy z dnia 20 kwietnia 2004r. o promocji zatrudnienia i instytucjach rynku pracy, WUP w Białymstoku prowadzi Rejestr Instytucji Szkoleniowych (RIS). Wpis do rejestru wymagany jest od podmiotów ubiegających się o zlecenia na szkolenie osób bezrobotnych i poszukujących pracy, finansowane ze środków publicznych takich jak np.: Fun-

dusz Pracy, Państwowy Fundusz Rehabilitacji Osób Niepełnosprawnych, fundusze pomocowe Unii Europejskiej.

W 2013r. dokonano rejestracji 72 instytucji szkoleniowych. Na koniec roku na terenie woj. podlaskiego w RIS zarejestrowanych było ogółem 340 instytucji szkoleniowych.

8. PODSUMOWANIE

W 2013 roku utrzymywał się trend wzrostu poziomu bezrobocia. Liczba zarejestrowanych bezrobotnych wzrosła w woj. podlaskim o 3,2% (przed rokiem o 4,2%), osiągając poziom 70,9 tys. osób bezrobotnych i 1,3 tys. poszukujących pracy. Bezrobotni stanowili 15,1% ludności aktywnej zawodowo. Od początku roku liczba bezrobotnych wzrosła o 2,2 tys. osób, wzrosła również stopa bezrobocia – o 0,4 punktu. Wartość tego wskaźnika przewyższa średnią krajową o 1,7 punktu proc. (przed rokiem o 1,3 punktu), co plasuje nasze województwo na 7 miejscu w kraju.

W 2013r. odnotowano wzrost liczby podmiotów gospodarczych funkcjonujących na terenie woj. podlaskiego, zarejestrowanych w systemie REGON (o 1,9%). Wzrost liczby podmiotów wystąpił prawie we wszystkich sekcjach sektora prywatnego, najbardziej zaś w budownictwie, działalności profesjonalnej, naukowej i technicznej, pozostałej działalności usługowej, obsłudze rynku nieruchomości oraz opiece zdrowotnej i pomocy społecznej.

Zmniejszyła się natomiast w województwie liczba zatrudnionych. Przeciętne zatrudnienie w sektorze przedsiębiorstw wyniosło w 2013r. 97,3 tys. osób i było o 1,8% niższe niż w poprzednim roku. W skali roku zatrudnienie zmniejszyło się przede wszystkim w sektorze prywatnym oraz w takich sekcjach gospodarki, jak: budownictwo, handel; naprawa pojazdów samochodowych, zakwaterowanie i gastronomia. W części sekcji odnotowano wzrost zatrudnienia, m.in. w administrowaniu i działalności wspierającej, transporcie i gospodarce magazynowej, a także informacji i komunikacji.

W 2013r. poprawiły się wskaźniki aktywności zawodowej ludności województwa. Zwiększył się wskaźnik zatrudnienia (o 0,5 punktu proc. do 50,8% w IV kwartale 2013r.), natomiast współczynnik aktywności zawodowej pozostał na poziomie sprzed roku (56,0%). Oba te wskaźniki osiągnęły wartość zbliżoną do krajowej (wynoszącej odpowiednio: 50,6% i 56,1%). Wzrostowi aktywności zawodowej mieszkańców podlaskiego towarzyszył znaczny spadek stopy bezrobocia (o 0,7 punktu proc. do 9,3%).

W 2013 roku ruch bezrobotnych zwiększył się. W całym roku w urzędach pracy woj. podlaskiego zarejestrowało się 79,7 tys. nowych bezrobotnych i było to o 3,6 tys. osób więcej niż w poprzednim roku. Wzrost napływów odnotowano praktycznie we wszystkich kategoriach bezrobotnych. Wzrósł m.in. napływ do bezrobocia osób bez kwalifikacji zawodowych o 2,6 tys., osób po 50 roku życia o 1,6 tys., a także osób, które utraciły pracę z przyczyn dotyczących zakładu pracy o 1,1 tys. Nadal utrzymywała się rejestracja osób po zakończeniu zatrudnienia za granicą (1,3 tys. osób).

Wzrosła również liczba osób bezrobotnych opuszczających ewidencję urzędów pracy (77,5 tys. osób, tj. o 4,2 tys. więcej). Pracę podjęło o 5,1 tys. osób bezrobotnych więcej (36,1 tys.), co wpłynęło na zwiększenie płynności rynku pracy o 4,5 punktu proc (do 45,3%).

W 2013 roku utrzymywało się zjawisko redukcji zatrudnienia w podlaskich firmach. W wyniku zwolnień grupowych pracę straciło 0,9 tys. osób (w poprzednim roku – 0,6 tys. osób) i część z nich zasiliła rejestry bezrobotnych.

Cechą specyficzną woj. podlaskiego jest utrzymywanie się dużego zróżnicowania lokalnych rynków. Różnią się one zarówno pod względem liczby podmiotów gospodarczych działających na ich terenie (od 33,1 tys. podmiotów w mieście Białymstoku do 1,2 tys. w powiecie sejneńskim), będących potencjalnymi pracodawcami, jak i pod względem poziomu bezrobocia rejestrowanego (najwyższy powiatowy wskaźnik stopy bezrobocia stanowił 2,5-krotność wielkości wskaźnika najniższego). Najwyższą stopę bezrobocia odnotowano na terenie powiatów: grajewskiego – 23,0%, sejneńskiego – 20,9% i kolneńskiego – 20,5%, najniższą zaś na terenie powiatów: wysokomazowieckiego – 9,3%, bielskiego – 10,3% oraz siemiatyckiego i suwalskiego – po 11,2%.

W strukturze bezrobocia w woj. podlaskim w 2013r. zaznaczyły się następujące tendencje:

- zmniejszenie udziału kobiet w ogólnej liczbie bezrobotnych (o 0,3 punktu proc. do 45,6%) na niekorzyść mężczyzn,

- spadek udziału bezrobotnych z prawem do zasiłku (o 2,4 punktu proc. do 10,3%),
- spadek udziału mieszkańców wsi (o 0,3 punktu proc. do 34,3%),
- dalsze zmniejszenie udziału młodzieży w wieku do 25 lat (o 0,9 punktu proc. do 20,3%), jak również udziału osób, które ukończyły szkołę wyższą, do 27 roku życia (o 0,4 punktu proc. do 1,7%),
- zmniejszenie się udziału absolwentów, tj. osób będących w okresie do 12 miesięcy od dnia ukończenia nauki (o 1,3 punktu proc. do 5,3%),
- wzrost udziału osób bezrobotnych bez kwalifikacji zawodowych (o 1,1 punktu proc. do 31,3%),
- dalszy wzrost udziału osób długotrwale bezrobotnych (o 0,2 punktu proc. do 55,8%),
- dalszy wzrost udziału osób bezrobotnych w wieku powyżej 50 roku życia (o 0,5 punktu proc. do 23,7%),
- dalszy wzrost udziału bezrobotnych z wyższym wykształceniem (o 0,3 punktu proc. do 13,9%), jak również z wykształceniem policealnym i średnim zawodowym (o 0,5 punktu proc. do 23,5%),
- dalsze znaczne zwiększenie się odsetka bezrobotnych zwolnionych w ramach tzw. zwolnień grupowych (o 0,7 punktu proc. do 3,7%).

W 2013r. ponownie zmieniła się struktura wolnych miejsc pracy i aktywizacji zawodowej będących w dyspozycji powiatowych urzędów pracy. Zmniejszył się udział ofert pracy subsydiowanej (z 50,6% w 2012r. do 45,0% w 2013r.). W 2013r. pracodawcy zgłosili 23,1 tys. ofert pracy, tj. o 3,4 tys. ofert więcej (o 17,5%) niż przed rokiem. Liczba ofert pracy subsydiowanej wyniosła 10,4 tys. i zwiększyła się o 0,4 tys. Przede wszystkim jednak wzrosła (o 30,9%, tj. o 3,0 tys.) liczba miejsc zatrudnienia niesubsydiowanego (12,7 tys.). Spośród ogółu ofert 76% wpłynęło z sektora prywatnego, głównie z sekcji: handel; naprawa pojazdów samochodowych, przetwórstwo przemysłowe, budownictwo. Natomiast wśród ofert z sektora publicznego dominowały miejsca pracy w administracji publicznej i obronie narodowej; obowiązkowych zabezpieczeniach społecznych, które stanowiły 13% ogółu wszystkich zgłoszonych ofert.

Generalnie, do najważniejszych zjawisk, jakie wystąpiły w 2013r., należy zaliczyć:

- **tendencje pozytywne na podlaskim rynku pracy:**
 - wzrost liczby podmiotów gospodarczych funkcjonujących na terenie woj. podlaskiego,
 - wzrost aktywności ekonomicznej ludności woj. podlaskiego, przejawiający się poprawą wskaźnika zatrudnienia, podczas gdy współczynnik aktywności zawodowej pozostał na poziomie sprzed roku,
 - wzrost aktywności ludzi młodych, a co za tym idzie, zmniejszenie udziału młodzieży do 25 roku życia oraz zmniejszenie udziału bezrobotnych absolwentów szkół ponadgimnazjalnych w zbiorowości podlaskich bezrobotnych,
 - wzrost liczby ofert pracy zgłaszanych przez pracodawców do urzędów pracy, zwłaszcza pracy niesubsydiowanej,
 - wzrost liczby osób bezrobotnych podejmujących zatrudnienie niesubsydiowane ze środków publicznych,
 - poprawa wartości wskaźnika płynności rynku pracy,
- **tendencje negatywne:**
 - zwiększenie poziomu bezrobocia oraz wzrost stopy bezrobocia rejestrowanego,
 - spadek przeciętnego zatrudnienia w sektorze przedsiębiorstw,
 - utrzymywanie się zjawiska redukcji miejsc pracy w gospodarce województwa, skutkujące wzrostem liczby rejestrujących się bezrobotnych, którzy utracili zatrudnienie w wyniku zwolnień grupowych,
 - pogorszenie się struktury zarejestrowanych bezrobotnych, przejawiające się w dalszym wzroście udziału osób długotrwale bezrobotnych, bezrobotnych powyżej 50 roku życia, a także wzroście udziału z jednej strony osób z wykształceniem wyższym, a z drugiej – osób bez kwalifikacji zawodowych,
 - stały napływ do bezrobocia osób, które wróciły do kraju po okresie zatrudnienia za granicą.

9. ANEKS STATYSTYCZNY - TABLICE I WYKRESY

TABLICE

- Tablica 1. Bezrobotni zarejestrowani w woj. podlaskim według powiatów w latach 2001-2013 (stan w końcu roku)
- Tablica 2. Stopa bezrobocia w woj. podlaskim (% udział bezrobotnych w liczbie aktywnych zawodowo) według powiatów w latach 2001-2013 (stan w końcu roku)
- Tablica 3. Bezrobotni zarejestrowani w urzędach pracy woj. podlaskiego według wybranych kategorii w latach 2005-2013 (stan w końcu roku)
- Tablica 4. Bezrobotni zarejestrowani „napływ” i wyrejestrowani „odpływ” w woj. podlaskim w latach 2005-2013 (w okresie sprawozdawczym)
- Tablica 5. Napływ i odpływ bezrobotnych oraz osoby, które podjęły pracę w woj. podlaskim według powiatów w latach 2007-2013 (w okresie sprawozdawczym)
- Tablica 6. Bezrobotni zamieszkali na wsi w woj. podlaskim według powiatów w latach 2006-2013 (stan w końcu roku)
- Tablica 7. Bezrobotni zarejestrowani w woj. podlaskim z prawem do zasiłku w latach 2001-2013 (stan w końcu roku)
- Tablica 8. Bezrobotni zarejestrowani w woj. podlaskim posiadający prawo do zasiłku według powiatów w latach 2006-2013 (stan w końcu roku)
- Tablica 9. Bezrobotni zarejestrowani w woj. podlaskim według wieku w latach 2004-2013 (stan w końcu roku)
- Tablica 10. Bezrobotni zarejestrowani w woj. podlaskim według poziomu wykształcenia w latach 2004-2013 (stan w końcu roku)
- Tablica 11. Bezrobotni zarejestrowani w woj. podlaskim według stażu pracy w latach 2004 - 2013 (stan w końcu roku)
- Tablica 12. Bezrobotni zarejestrowani w woj. podlaskim według czasu pozostawania bez pracy w latach 2004-2013 (stan w końcu kwartału)
- Tablica 13. Oferty pracy zgłoszone do powiatowych urzędów pracy woj. podlaskiego w latach 2007-2013 (w okresie sprawozdawczym)
- Tablica 14. Bezrobotni podejmujący pracę w woj. podlaskim w latach 2004-2013 (w okresie sprawozdawczym)

- Tablica 15. Bezrobotne kobiety objęte programami aktywizującymi i pasywnymi w woj. Podlaskim w latach 2006–2013 (w okresie sprawozdawczym)
- Tablica 16. Bezrobotni skierowani do prac interwencyjnych w woj. podlaskim według powiatów w latach 2005-2013 (w okresie sprawozdawczym)
- Tablica 17. Bezrobotni skierowani do robót publicznych w woj. podlaskim według powiatów w latach 2005-2013 (w okresie sprawozdawczym)
- Tablica 18. Bezrobotni, którzy otrzymali pożyczkę/dotację na podjęcie działalności gospodarczej w woj. podlaskim według powiatów w latach 2005-2013 (w okresie sprawozdawczym)
- Tablica 19. Bezrobotni, którzy podjęli pracę w ramach refundacji kosztów wyposażenia i doposażenia stanowiska pracy dla zatrudnionego bezrobotnego w woj. podlaskim według powiatów w latach 2007-2013 (w okresie sprawozdawczym)
- Tablica 20. Szkolenia bezrobotnych w woj. podlaskim według powiatów w latach 2005-2013 (w okresie sprawozdawczym)
- Tablica 21. Staże, przygotowanie zawodowe w miejscu pracy i prace społecznie użyteczne w woj. podlaskim według powiatów w latach 2008-2013 (w okresie sprawozdawczym)
- Tablica 22. Efektywność programów aktywnego przeciwdziałania bezrobociu według powiatowych urzędów pracy woj. podlaskiego w 2013r.
- Tablica 23. Efektywność programów aktywnego przeciwdziałania bezrobociu według wybranych grup bezrobotnych w 2013r.
- Tablica 24. Liczba bezrobotnych w poszczególnych miastach i gminach woj. podlaskiego w 2013r. (stan w końcu półrocza)

WYKRESY

- Wykres 1. Liczba bezrobotnych i stopa bezrobocia (% udział bezrobotnych w liczbie aktywnych zawodowo) w woj. podlaskim w latach 2003-2013 (stan w końcu kwartału)
- Wykres 2. Poziom bezrobocia w woj. podlaskim w latach 2003-2013 (stan w końcu miesiąca)
- Wykres 3. Bezrobotni zarejestrowani w powiatowych urzędach pracy woj. podlaskiego w latach 2003-2013 (stan w końcu roku)
- Wykres 4. Zmiany w poziomie bezrobocia ("przyływy" i "odpływy") w woj. podlaskim w latach 2005-2013 (w kwartale)
- Wykres 5. Zarejestrowani bezrobotni, w tym kobiety w woj. podlaskim w latach 2003-2013 (stan w końcu kwartału)
- Wykres 6. Zarejestrowani bezrobotni, w tym z prawem do zasiłku w woj. podlaskim w latach 2003-2013 (stan w końcu kwartału)
- Wykres 7. Zarejestrowani bezrobotni, w tym zamieszkali na wsi w woj. podlaskim w latach 2003-2013 (stan w końcu kwartału)
- Wykres 8. Bezrobotni w woj. podlaskim wg grup wieku w latach 2003-2013 (stan w końcu roku)
- Wykres 9. Bezrobotni w woj. podlaskim wg poziomu wykształcenia w latach 2003-2013 (stan w końcu roku)
- Wykres 10. Bezrobotni w woj. podlaskim według rodzaju działalności ostatniego miejsca pracy w latach 2009-2013 (stan w końcu roku)
- Wykres 11. Bezrobotni w woj. podlaskim według grup zawodów w latach 2003-2013 (stan w końcu roku)
- Wykres 12. Oferty pracy zgłoszone do urzędów pracy woj. podlaskiego w latach 2003-2013 (w kwartale)
- Wykres 13. Podjęcia pracy w woj. podlaskim w latach 2003-2013 (w kwartale)
- Wykres 14. Osoby bezrobotne objęte aktywnymi formami przeciwdziałania bezrobociu w woj. podlaskim w latach 2003-2013
- Wykres 15. Wydatki z Funduszu Pracy w woj. podlaskim w latach 2000-2013 (w tys. zł.)

SYTUACJA NA RYNKU PRACY W WOJ. PODLASKIM W 2013R.

TABLICA 1. BEZROBOTNI ZAREJESTROWANI W WOJ. PODLASKIM WEDŁUG POWIATÓW W LATACH 2001-2013
(stan w końcu roku)

POWIATY	2001	2002	2003	2004	2005	2006	2007	2008	2009	2010	2011	2012	2013
Augustów	6091	5720	5.610	5275	4973	4421	3667	3376	3859	4016	4127	4177	4232
Białystok	25012	26143	24782	22834	22590	18355	14112	14158	21700	23303	23579	25203	26022
Bielsk P.	3361	2991	3000	2612	2629	2279	1912	1611	2072	2140	2104	2180	2485
Grajewo	5452	5194	5167	4996	4793	4479	3880	3127	3876	4227	4210	4112	4165
Hajnówka	3309	2897	2572	2375	2542	2121	1542	1728	2392	2108	2039	2297	2303
Kolno	3868	3852	3569	3524	3003	2723	2331	2378	3044	3065	3116	3168	3360
Łomża	10007	9571	8699	8129	7585	6073	4948	4158	5528	5822	6276	6531	6821
Mońki	2213	1973	2018	1997	1956	1680	1436	1368	1691	1829	2006	2114	2149
Sejny	2552	2512	2354	2328	2193	1887	1668	1547	1687	1700	2084	1832	1890
Siemiatycze	2082	1966	1782	1843	1916	1933	1397	1192	1406	1552	1630	1703	1863
Sokółka	6913	6620	6224	5587	5366	4714	3864	3787	4440	4618	4794	4793	5043
Suwałki	8451	9664	8814	7878	7121	5873	3683	3430	4912	4736	4900	5211	5190
Wysokie M.	3537	3369	3260	3238	2999	2365	1951	1715	1893	2115	2330	2378	2515
Zambrów	3623	3602	3423	3509	3527	2870	2405	2246	2669	2530	2725	3006	2851
woj. podlaskie	86471	86074	81274	76125	73193	61773	48796	45821	61169	63761	65920	68705	70889

SYTUACJA NA RYNKU PRACY W WOJ. PODLASKIM W 2013R.

TABLICA 2. STOPA BEZROBOCIA (% udział bezrobotnych w liczbie aktywnych zawodowo) W WOJ. PODLASKIM WEDŁUG POWIATÓW W LATACH 2001 - 2013 (stan w końcu roku)

POWIATY	2001	2002	2003		2004	2005	2006	2007	2008	2009	2010**	2011	2012	2013
Augustów	20,2	19,3	18,9	22,6*	21,0	19,9	18,3	15,5	14,1	15,9	18,7	18,9	19,1	20,0
Białystok	15,7	16,2	15,2	19,4*	17,2	17,2	14,3	11,5	11,1	16,0	17,6	17,1	18,2	18,3
Bielsk P.	9,9	9,0	9,0	11,5*	10,3	10,3	9,1	7,6	6,3	8,0	9,6	9,0	9,4	10,3
Grajewo	22,5	21,7	21,5	25,9*	25,3	24,3	22,8	20,1	14,8	17,8	23,1	22,9	22,5	22,7
Hajnówka	11,9	10,6	9,7	12,4*	11,3	11,9	10,2	7,5	8,2	11,1	12,1	11,9	13,2	13,8
Kolno	17,7	17,7	16,6	21,0*	20,9	18,3	16,8	14,6	15,0	18,5	18,9	19,4	19,7	20,4
Łomża	14,7	14,1	13,0	17,2*	15,9	15,1	12,1	10,5	8,1	10,3	11,6	12,5	13,2	13,6
Mońki	10,3	9,4	9,5	12,4*	12,3	12,0	10,5	9,0	8,6	10,5	12,0	12,8	13,5	13,7
Sejny	20,4	20,2	19,1	24,8*	24,6	23,4	20,9	18,8	17,5	18,9	18,9	22,4	20,3	20,8
Siemiatycze	8,0	7,6	7,0	9,1*	9,6	9,8	9,8	7,2	6,1	7,1	9,4	9,8	10,2	11,2
Sokółka	16,3	15,8	15,0	19,0*	17,5	16,8	14,9	12,4	12,2	14,1	16,5	16,9	16,9	17,8
Suwałki	13,2	14,7	13,4	17,4*	16,2	14,7	12,4	7,8	6,8	9,4	9,7	9,9	10,8	11,0
Wysokie M.	10,7	10,3	10,0	12,7*	12,5	11,6	9,2	7,7	6,6	7,2	8,0	8,6	8,8	9,4
Zambrów	17,0	17,0	16,3	19,4*	19,7	19,7	16,6	14,2	12,2	14,2	14,7	15,5	16,8	16,3
m. Białystok	13,4	14,1	13,8	13,8*	13,3	12,9	10,7	8,1	7,8	11,6	12,3	12,4	13,1	13,7
m. Łomża	23,8	23,2	21,7	21,8*	21,2	19,7	16,5	13,3	11,1	14,4	15,8	16,4	16,8	17,0
m. Suwałki	21,1	23,7	22,3	22,7*	20,1	18,4	15,8	10,5	9,6	13,4	12,2	12,4	13,0	12,9
Woj. podlaskie	15,1 (17,7*)	15,1 (17,7*)	14,5	17,0*	16,1	15,5	13,3	10,7	9,7	12,8	13,8	14,1	14,6	15,1
Polska	17,5	20,0	20,0		19,0	17,6	14,8	11,4	9,5	12,1	12,4	12,5	13,4	13,4

*stopa zweryfikowana na podstawie wyników NSP 2002, ** stopa zweryfikowana na podstawie PSR 2010

TABLICA 3. BEZROBOTNI ZAREJESTROWANI W URZĘDACH PRACY WOJ. PODLASKIEGO WEDŁUG WYBRANYCH KATEGORII W LATACH 2005-2013
(stan w końcu roku)

WYSZCZEGÓLNIENIE	2005	2006	2007	2008	2009	2010	2011	2012	2013
<i>w liczbach bezwzględnych</i>									
OGÓŁEM, w tym:	73193	61773	48796	45821	61169	63761	65920	68705	70889
Kobiety	36819	32516	26092	23095	28149	30210	31736	31553	32303
Młodzież (18-24 lata)	18318	14172	10218	10070	14946	15250	14737	14550	14197
Osoby w okresie do 12 m-cy od dnia ukończ. nauki	4399	3431	2524	2889	4272	4449	4456	4522	4477
Niepełnosprawni	2315	2368	2336	2638	3279	3419	3573	3815	4150
Zamieszkali na wsi	26455	22606	18429	16203	20428	21498	22472	23746	24839
Zwolnieni z przyczyn dotycz. zakładu pracy	1659	1195	837	732	1785	1388	1518	2065	2554
Z prawem do zasiłku	8418	6535	5337	6376	8602	7538	8145	8735	7291
W wieku mobilnym (18-44 lata)	52210	42178	31924	30305	42087	43984	45200	46966	47439
Pozostający bez pracy pow. 12 m-cy	34199	28675	21240	14923	17011	21702	25783	28144	30222
Powyżej 50 roku życia	11616	11715	10864	10441	13217	14229	15155	15933	17647
Bez kwalifikacji zawod	18003	19085	15680	14196	18073	18029	19764	20733	22440
Bez wykształcenia średniego	43765	36151	28573	25711	33124	33369	34055	35352	35952
<i>w procentach (%)</i>									
OGÓŁEM	100,0	100,0	100,0	100,0	100,0	100,0	100,0	100,0	100,0
Kobiety	50,3	52,6	53,5	50,4	46,0	47,4	48,1	45,9	45,6
Młodzież (18-24 lata)	25,0	22,9	20,9	22,0	24,4	23,9	22,4	21,2	20,0
Osoby w okresie do 12 m-cy od dnia ukończ. nauki	6,0	5,6	5,2	6,3	7,0	7,0	6,8	6,6	6,3
Niepełnosprawni	3,2	3,8	4,8	5,8	5,4	5,4	5,4	5,6	5,9
Zamieszkali na wsi	36,1	36,6	37,8	35,4	33,4	33,7	34,1	34,6	35,0
Zwolnieni z przyczyn dotycz. zakładu pracy	2,3	1,9	1,7	1,6	2,9	2,2	2,3	3,0	3,6
Z prawem do zasiłku	11,5	10,6	10,9	13,9	14,1	11,8	12,4	12,7	10,3
W wieku mobilnym (18-44 lata)	71,3	68,3	65,5	66,1	68,8	69,0	68,6	68,4	66,9
Pozostający bez pracy pow. 12 m-cy	46,7	46,4	43,5	32,6	27,8	34,0	39,1	41,0	42,6
Powyżej 50 roku życia	15,9	19,0	22,3	22,8	21,6	22,3	23,0	23,2	24,9
Bez kwalifikacji zawod	24,6	30,9	32,1	31,0	29,5	28,3	30,0	30,2	31,7
Bez wykształcenia średniego	59,8	58,5	58,6	56,1	54,2	52,3	51,7	51,5	50,7

TABLICA 4. BEZROBOTNI ZAREJESTROWANI „NAPŁYWY” I WYREJESTROWANI „ODPŁYWY” W WOJ. PODLASKIM W LATACH 2005-2013 (w okresie sprawozdawczym)

WYSZCZEGÓLNIENIE	2005	2006	2007	2008	2009	2010	2011	2012	2013
Nowo zarejestrowani bezrobotni „napływ”, z tego rejestrujący się:	81066	77305	72439	75550	90955	88386	75457	76151	79729
• po raz pierwszy	18443	16461	14014	15186	21095	19307	16301	17145	16914
• po raz kolejny, w tym powrac. do rejestracji:	62623	60844	58425	60364	69860	69079	59156	59006	62815
- po pracach interwenc.	866	744	825	797	763	901	728	492	432
- po robotach publicznych	1207	1014	753	1094	1369	1880	1096	535	788
- po stażu	4886	5234	5103	5721	7502	10659	5717	4600	7507
- po odbyciu przygot. zaw. w m-cu pracy/ dorosłych	969	1114	1492	1842	1014	3	28	3	1
- po szkoleniu	3349	3764	3999	4394	4418	4908	1436	2059	2095
- po pracach społ użytecz	-	1268	1739	1364	1529	1328	996	988	1017
- po zakończ. indyw. progr. zatrudnienia socjalnego	-	-	-	-	-	28	97	153	181
Wyrejestrowani bezrobotni „odpływ”, w tym z powodu:	83998	88725	85416	78525	75607	85794	73298	73366	77545
• podjęcia pracy, z tego:	32691	34648	32773	28422	26906	32794	31430	31037	36092
- niesubsydiowanej	27356	29679	27165	22515	20427	24582	27777	26257	31361
- w tym sezonowej	3192	3110	2448	2074	2330	2323	3123	2762	3440
- subsydiowanej, w tym:	5335	4969	5608	5907	6479	8212	3653	4780	4731
- prac interwencyjnych	2404	2651	2331	2103	1970	2196	1580	1465	1201
- robót publicznych	1716	947	1358	1551	1881	2503	622	949	1103
- pożyczki/od 2005r. dotacji na podjęcie dział. gospodarczej	566	658	1012	1301	1703	2130	800	1407	1520
- refundacji kosztów wypos. stanowiska pracy dla zatr. bezr.	347	511	789	890	888	1349	613	857	845
• szkolenia	3387	3766	4023	4352	4274	4961	1455	2137	2066
• stażu	5233	5246	5144	5941	9162	10561	3822	6571	6855
• przygotowania zawod w miejscu pracy/ dorosłych	1285	1188	1537	2172	322	24	8	5	19
• pracy społecznie użytecznej	-	1633	1645	1478	1405	1468	957	1040	1080
• realizacji indyw. progr zatrudn socjalnego lub podpisania kontraktu socjalnego	-	-	-	-	13	16	182	350	371
• niepotw gotow do pracy	31588	30373	28426	24070	23927	24947	23778	20129	18695
• dobrowolnej rezygnacji ze statusu bezrobotnego	5449	5309	4788	5203	4612	4852	5414	5784	5945
• nabycia praw do świadczenia przedemerytalnego	45	125	268	283	380	557	674	1087	1198

SYTUACJA NA RYNKU PRACY W WOJ. PODLASKIM W 2013R.

TABLICA 5. NAPŁYW I ODPŁYW BEZROBOTNYCH ORAZ OSOBY, KTÓRE PODJĘŁY PRACĘ W WOJ. PODLASKIM WEDŁUG POWIATÓW W LATACH 2007-2013 (w okresie sprawozdawczym)

POWIATY	Bezrobotni nowo zarejestrowani „napływ”							Bezrobotni wyrejestrowani „odpływ”							w tym osoby, które podjęły pracę						
	2007	2008	2009	2010	2011	2012	2013	2007	2008	2009	2010	2011	2012	2013	2007	2008	2009	2010	2011	2012	2013
Augustów	4378	4624	5178	5134	4247	4350	4591	5132	4915	4695	4977	4136	4300	4536	2018	1839	1617	1756	1754	1798	2181
Białystok	26593	27630	32987	30643	27399	27581	27950	30836	27584	25445	29040	27123	25957	27131	11222	9479	8870	11021	11290	10692	12498
Bielsk Pod.	2816	2845	3396	3531	2943	3015	3450	3183	3146	2935	3463	2979	2939	3145	1332	1220	1114	1388	1385	1324	1578
Grajewo	3937	4289	5195	5114	4041	4113	4171	4536	5042	4446	4763	4058	4211	4118	1693	1534	1339	1780	1735	1691	1929
Hajnówka	2955	2817	3497	3273	2787	2960	2997	3534	2631	2833	3557	2856	2702	2991	1116	824	955	1144	1025	966	1178
Kolno	3013	3296	4123	4177	2935	2823	3260	3405	3249	3457	4156	2884	2771	3068	1027	973	1222	1579	1148	1236	1341
Łomża	6112	6523	8011	7479	6619	6786	6988	7237	7313	6641	7185	6165	6531	6698	3178	3107	2924	3513	3079	3276	3477
Mońki	1438	1687	2129	2400	1956	2047	2092	1682	1755	1806	2262	1779	1939	2057	722	674	655	799	750	869	904
Sejny	2004	1849	2393	2595	2236	1995	2687	2223	1970	2253	2582	1852	2247	2629	1122	873	976	1035	897	957	1263
Siemiatycze	1766	1822	2220	2335	2031	2158	2341	2302	2027	2006	2189	1953	2085	2181	858	713	581	694	795	741	818
Sokółka	4459	4840	5155	5194	4328	4490	4756	5309	4917	4502	5016	4152	4491	4506	2152	1895	1638	1915	1864	1811	1984
Suwałki	7052	6973	8795	8801	7581	7451	8127	9242	7226	7313	8977	7417	7140	8148	3717	2851	2753	3554	3325	3172	3930
Wysokie M.	2723	2727	3565	3680	3000	2973	2904	3137	2963	3387	3458	2785	2925	2767	1141	990	1052	1137	1082	1156	1345
Zambrów	3193	3628	4311	4030	3354	3409	3415	3658	3787	3888	4169	3159	3128	3570	1475	1450	1210	1479	1301	1348	1666
Ogółem	72439	75550	90955	88386	75457	76151	79729	85416	78525	75607	85794	73298	73366	77545	32773	28422	26906	32794	31430	31037	36092

SYTUACJA NA RYNKU PRACY W WOJ. PODLASKIM W 2013R.

TABLICA 6. BEZROBOTNI ZAMIESZKALI NA WSI W WOJ. PODLASKIM WEDŁUG POWIATÓW W LATACH 2006-2013 (stan w końcu roku)

POWIATY	2006		2007		2008		2009		2010		2011		2012		2013	
	liczba bezrobotnych	% do ogółu	liczba bezrobotnych	% do ogółu	liczba bezrobotnych	% do ogółu	liczba bezrobotnych	% do ogółu	liczba bezrobotnych	% do ogółu	liczba bezrobotnych	% do ogółu	liczba bezrobotnych	% do ogółu	liczba bezrobotnych	% do ogółu
Augustów	1752	39,6	1451	39,6	1327	39,3	1506	39,0	1571	39,1	1625	39,4	1688	40,4	1744	41,2
Białystok	3703	20,2	2969	21,0	2648	18,7	3938	18,1	4367	18,7	4485	19,0	4877	19,4	4930	18,9
Bielsk Podl.	772	33,9	654	34,2	496	30,8	598	28,9	666	27,6	731	34,7	773	35,5	935	37,6
Grajewo	1563	34,9	1364	35,2	1048	33,5	1310	33,8	1496	35,4	1458	34,6	1463	35,6	1494	35,9
Hajnówka	920	43,4	730	47,3	765	44,3	1108	46,3	983	46,6	970	47,6	1060	46,1	1154	50,1
Kolno	1524	56,0	1339	57,4	1368	57,5	1755	57,7	1760	57,4	1739	55,8	1892	59,7	2007	59,7
Łomża	2131	35,1	1792	36,2	1374	33,0	1793	32,4	1922	33,0	2110	33,6	2277	34,9	2413	35,4
Mońki	790	47,0	673	46,9	643	47,0	847	50,1	904	49,4	1030	51,3	1107	52,4	1159	53,9
Sejny	1220	64,7	1150	68,9	1036	67,0	1147	68,0	1172	68,9	1375	66,0	1262	68,9	1311	69,4
Siemiatycze	1083	56,0	804	57,6	695	58,3	792	56,3	889	58,4	926	56,8	967	56,8	1063	57,1
Sokółka	2536	53,8	2137	55,3	1780	47,0	2070	46,6	2201	47,7	2268	47,3	2359	49,2	2532	50,2
Suwałki	1811	30,8	1081	29,4	957	27,9	1346	27,4	1327	28,0	1359	27,7	1484	28,5	1546	29,8
Wysokie Maz.	1588	67,1	1259	64,5	1145	66,8	1208	63,8	1218	57,6	1279	54,9	1313	55,2	1410	56,1
Zambrów	1213	42,3	1026	42,7	921	41,0	1010	37,8	1022	40,4	1117	41,0	1224	40,7	1141	40,0
Woj. podlaskie	22606	36,6	18429	37,8	16203	35,4	20428	33,4	21498	33,7	22472	34,1	23746	34,6	24839	35,0

TABLICA 7. BEZROBOTNI ZAREJESTROWANI W WOJ. PODLASKIM Z PRAWEM DO ZASIŁKU W LATACH 2001 - 2013 (stan w końcu roku)

LATA o- ogółem k- kobiety		Bezrobotni zarejestrowani z prawem do zasiłku	z tego:		
			osoby poprzednio pracujące	w tym: zwolnione z przyczyn dotyczących zakładu pracy	osoby dotychczas niepracujące
2001	o	14940	13821	2031	1119
	k	6335	6307	1047	28
2002	o	12195	11010	1143	1185
	k	4716	4692	590	24
2003	o	9472	8868	871	604
	k	3804	3788	417	16
2004	o	8426	7857	292	569
	k	3376	3364	152	12
2005	o	8418	7629	281	789
	k	3218	3205	139	13
2006	o	6535	6100	151	435
	k	2677	2673	70	4
2007	o	5337	5051	139	286
	k	2319	2318	80	1
2008	o	6376	6126	289	250
	k	2779	2777	137	2
2009	o	8602	8481	1230	121
	k	3453	3452	349	1
2010	o	7538	7523	570	15
	k	3535	3531	331	4
2011	o	8145	8135	770	10
	k	3796	3793	415	3
2012	o	8735	8723	1244	12
	k	3803	3799	604	4
2013	o	7291	7274	1254	17
	k	3070	3064	600	6

X -Brak danych statystycznych

SYTUACJA NA RYNKU PRACY W WOJ. PODLASKIM W 2013R.

TABLICA 8. BEZROBOTNI ZAREJESTROWANI W WOJ. PODLASKIM POSIADAJĄCY PRAWO DO ZASIŁKU WEDŁUG POWIATÓW W LATACH 2006 - 2013 (stan w końcu roku)

POWIATY	2006		2007		2008		2009		2010		2011		2012		2013	
	liczba bezrobotnych	% do ogółu	liczba bezrobotnych	% do ogółu	liczba bezrobotnych	% do ogółu	liczba bezrobotnych	% do ogółu	liczba bezrobotnych	% do ogółu	liczba bezrobotnych	% do ogółu	liczba bezrobotnych	% do ogółu	liczba bezrobotnych	% do ogółu
Augustów	291	6,6	294	8,0	377	11,2	476	12,3	356	8,9	402	9,7	383	9,2	297	7,0
Białystok	2077	11,3	1640	11,6	2089	14,8	3174	14,6	2688	11,5	3002	12,7	3331	13,2	2658	10,2
Bielsk Podl.	279	12,2	242	12,7	272	16,9	325	15,7	260	12,1	284	13,5	252	11,6	322	13,0
Grajewo	629	14,0	518	13,4	541	17,3	659	17,0	680	16,1	640	15,2	661	16,1	578	13,9
Hajnówka	284	13,4	221	14,3	308	17,8	387	16,2	243	11,5	302	14,8	285	12,4	244	10,6
Kolno	258	9,5	199	8,5	266	11,2	452	14,8	366	11,9	250	8,0	395	12,5	384	11,4
Łomża	681	11,2	615	12,4	650	15,6	889	16,1	890	15,3	932	14,9	948	14,5	783	11,5
Mońki	150	8,9	116	8,1	115	8,4	149	8,8	155	8,5	168	8,4	157	7,4	140	6,5
Sejny	345	18,3	249	14,9	284	18,4	330	19,6	290	17,1	287	13,8	243	13,3	234	12,4
Siemiatycze	152	7,9	128	9,2	133	11,2	136	9,7	132	8,5	177	10,9	192	11,3	172	9,2
Sokółka	308	6,5	306	7,9	375	9,9	405	9,1	348	7,5	361	7,5	435	9,1	313	6,2
Suwałki	624	10,6	468	12,7	534	15,6	723	14,7	631	13,3	736	15,0	822	15,8	688	13,3
Wysokie M.	210	8,9	154	7,9	175	10,2	206	10,9	226	10,7	277	11,9	265	11,1	239	9,5
Zambrów	247	8,6	187	7,8	257	11,4	291	10,9	273	10,8	327	12,0	366	12,2	239	8,4
Woj. podlaskie	6535	10,6	5337	10,9	6376	13,9	8602	14,1	7538	11,8	8145	12,4	8735	12,7	7291	10,3

SYTUACJA NA RYNKU PRACY W WOJ. PODLASKIM W 2013R.

TABLICA 9. BEZROBOTNI W WOJ. PODLASKIM WEDŁUG WIEKU W LATACH 2004–2013 (stan w końcu roku)

LATA	Ogółem, z tego w wieku:	15-17	18-24	25-34	35-44	45-54	55-59	60 i więcej
w liczbach bezwzględnych								
2004	76125	0	19492	20338	15956	16793	2922	624
2005	73193	0	18318	19297	14595	16927	3348	708
2006	61773	0	14172	16054	11952	15043	3733	819
2007	48796	0	10218	12671	9035	12330	3662	880
2008	45821	0	10070	12192	8043	11131	3573	812
2009	61169	0	14946	16891	10250	13236	4777	1069
2010	63761	0	15250	18040	10694	12998	5398	1381
2011	65920	0	14737	19175	11288	12860	6079	1781
2012	68705	0	14550	20410	12006	12897	6749	2093
2013	70889	0	14197	20615	12627	13037	7772	2641
w odsetkach								
2004	100,0	0,0	25,6	26,7	21,0	22,1	3,8	0,8
2005	100,0	0,0	25,0	26,4	19,9	23,1	4,6	1,0
2006	100,0	0,0	22,9	26,0	19,3	24,4	6,0	1,3
2007	100,0	0,0	20,9	26,0	18,5	25,3	7,5	1,8
2008	100,0	0,0	22,0	26,6	17,6	24,3	7,8	1,8
2009	100,0	0,0	24,4	27,6	16,8	21,6	7,8	1,7
2010	100,0	0,0	23,9	28,3	16,8	20,4	8,5	2,2
2011	100,0	0,0	22,4	29,1	17,1	19,5	9,2	2,7
2012	100,0	0,0	21,2	29,7	17,5	18,8	9,8	3,0
2013	100,0	0,0	20,0	29,1	17,8	18,4	11,0	3,7

SYTUACJA NA RYNKU PRACY W WOJ. PODLASKIM W 2013R.

TABLICA 10. BEZROBOTNI ZAREJESTROWANI W WOJ. PODLASKIM WEDŁUG POZIOMU WYKSZTAŁCENIA W LATACH 2004 - 2013 (stan w końcu roku)

LATA	Ogółem	z tego z wykształceniem:				
		wyższym	policealnym i średnim zawodowym	średnim ogólnokształcącym	zasadniczym zawodowym	podstawowym i niepełnym podstawowym/od 2002r. gimnazjalnym i poniżej
w liczbach bezwzględnych						
2004	76125	4927	18379	6172	22974	23673
2005	73193	5321	17677	6430	20930	22835
2006	61773	4920	14827	5875	16502	19649
2007	48796	4036	11240	4947	12853	15720
2008	45821	4595	10418	5097	11516	14195
2009	61169	6699	14047	7299	15259	17865
2010	63761	7853	14644	7895	15555	17814
2011	65920	8650	15108	8107	16053	18002
2012	68705	9334	15829	8190	16626	18726
2013	70889	9874	16636	8427	17063	18889
w odsetkach						
2004	100,0	6,5	24,1	8,1	30,2	31,1
2005	100,0	7,3	24,1	8,8	28,6	31,2
2006	100,0	8,0	24,0	9,5	26,7	31,8
2007	100,0	8,3	23,0	10,1	26,3	32,2
2008	100,0	10,0	22,7	11,1	25,1	31,0
2009	100,0	11,0	23,0	11,9	24,9	29,2
2010	100,0	12,3	23,0	12,4	24,4	27,9
2011	100,0	13,1	22,9	12,3	24,4	27,3
2012	100,0	13,6	23,0	11,9	24,2	27,3
2013	10,00	13,9	23,5	11,9	24,1	26,6

SYTUACJA NA RYNKU PRACY W WOJ. PODLASKIM W 2013R.

TABLICA 11. BEZROBOTNI ZAREJESTROWANI W WOJ. PODLASKIM WEDŁUG STAŻU PRACY W LATACH 2004 - 2013 (stan w końcu roku)

LATA	Ogółem	z tego ze stażem:						
		do 1 roku	1-5 lat	5-10 lat	10-20 lat	20-30 lat	30 lat i więcej	bez stażu
w liczbach bezwzględnych								
2004	76125	12178	14580	9255	11372	7252	796	20692
2005	73193	11467	14044	8764	10757	7126	1011	20024
2006	61773	9225	11728	7469	9307	6232	1046	16766
2007	48796	7498	9208	5911	7210	5070	961	12938
2008	45821	6969	9087	5316	6565	4706	1114	12064
2009	61169	9280	13055	6912	8189	6002	1803	15928
2010	63761	9979	13753	7213	8297	6149	1851	16519
2011	65920	10369	14398	7812	8630	6373	2013	16325
2012	68705	10826	15182	8427	8947	6586	2451	16286
2013	70889	11787	15075	8798	9427	6822	2679	16301
w odsetkach								
2004	100,0	16,0	19,2	12,2	14,9	9,5	1,0	27,2
2005	100,0	15,7	19,2	12,0	14,7	9,7	1,4	27,3
2006	100,0	14,9	19,0	12,1	15,1	10,1	1,7	27,1
2007	100,0	15,4	18,9	12,1	14,8	10,4	2,0	26,5
2008	100,0	15,2	19,8	11,6	14,3	10,3	2,4	26,3
2009	100,0	15,2	21,3	11,3	13,4	9,8	2,9	26,0
2010	100,0	15,6	21,6	11,3	13,0	9,6	2,9	25,9
2011	100,0	15,7	21,8	11,9	13,1	9,7	3,1	24,8
2012	100,0	15,8	22,1	12,3	13,0	9,6	3,6	23,7
2013	100,0	16,6	21,3	12,4	13,3	9,6	3,8	23,0

SYTUACJA NA RYNKU PRACY W WOJ. PODLASKIM W 2013R.

TABLICA 12. BEZROBOTNI ZAREJESTROWANI W WOJ. PODLASKIM WEDŁUG CZASU POZOSTAWANIA BEZ PRACY W LATACH 2004 - 2013 (stan w końcu roku)

LATA	Ogółem	z tego wg czasu pozostawania bez pracy (w miesiącach):						z Ogółem: pow.12 mie- sięcy
		do 1	1-3	3-6	6-12	12-24	pow.24	
w liczbach bezwzględnych								
2004	76125	5479	11173	10159	11133	11178	27003	38181
2005	73193	5594	12747	10483	10170	10119	24080	34199
2006	61773	5036	11094	8632	8336	9112	19563	28675
2007	48796	5023	9450	6876	6207	6405	14835	21240
2008	45821	6142	11441	7430	5885	5126	9797	14923
2009	61169	5875	14482	11260	12541	8792	8219	17011
2010	63761	6655	13520	10682	11202	12411	9291	21702
2011	65920	5692	11488	10942	12015	13245	12538	25783
2012	68705	5979	11910	10822	11850	12953	15191	28144
2013	70889	5765	10924	11176	12802	13303	16919	30222
w odsetkach								
2004	100,0	7,2	14,7	13,3	14,6	14,7	35,5	50,2
2005	100,0	7,6	17,4	14,3	13,9	13,8	32,9	46,7
2006	100,0	8,2	18,0	14,0	13,5	14,8	31,7	46,4
2007	100,0	10,3	19,4	14,1	12,7	13,1	30,4	43,5
2008	100,0	13,4	25,0	16,2	12,8	11,2	21,4	32,6
2009	100,0	9,6	23,7	18,4	20,5	14,4	13,4	27,8
2010	100,0	10,4	21,2	16,7	17,6	19,5	14,6	34,0
2011	100,0	8,6	17,4	16,6	18,2	20,1	19,0	39,1
2012	100,0	8,7	17,3	15,8	17,2	18,9	22,1	41,0
2013	100,0	8,1	15,4	15,8	18,1	18,8	23,9	42,6

SYTUACJA NA RYNKU PRACY W WOJ. PODLASKIM W 2013R.

TABLICA 13. OFERTY PRACY ZGŁOSZONE DO POWIATOWYCH URZĘDÓW PRACY WOJ. PODLASKIEGO W LATACH 2007-2013 (w okresie sprawozdawczym)

POWIATY	Liczba ofert pracy																				
	ogółem							w tym													
								dla niepełnosprawnych						dla osób w okresie 12 miesięcy od dnia ukończenia nauki							
	2007	2008	2009	2010	2011	2012	2013	2007	2008	2009	2010	2011	2012	2013	2007	2008	2009	2010	2011	2012	2013
Augustów	1107	2263	1238	1714	1224	1381	1482	8	28	12	12	20	58	52	-	2	3	7	4	4	2
Białystok	8179	5873	4494	5089	3906	4849	6354	333	260	174	304	302	539	473	-	3	-	-	2	-	7
Bielsk Podl.	1451	1287	1110	1511	1062	1251	1434	32	20	6	14	30	43	46	1	2	4	10	1	5	1
Grajewo	2044	1982	1698	1900	1150	1221	1147	30	24	19	9	10	46	50	2	-	-	-	3	114	38
Hajnówka	1194	943	1116	1259	982	1156	1067	35	48	47	44	90	102	97	14	3	-	-	-	-	0
Kolno	1247	1435	1557	2044	814	853	897	7	2	2	16	12	16	10	-	-	-	-	1	1	2
Łomża	2404	2234	1659	1466	1327	1446	2002	53	75	66	61	89	144	196	-	-	-	-	2	-	0
Mońki	603	640	647	862	440	582	735	-	0	-	6	13	9	29	-	-	-	-	-	1	2
Sejny	859	1081	1399	1327	552	1008	1265	-	2	-	1	1	2	7	1	5	-	-	40	1	2
Siemiatycze	775	857	694	669	481	537	583	4	2	2	-	1	2	8	-	-	-	1	-	-	0
Sokółka	2208	1922	1835	2048	1233	1604	1726	67	70	53	80	57	69	74	307	228	239	220	111	53	41
Suwałki	3522	3190	2441	2788	1801	1583	1594	70	79	52	49	66	148	167	-	-	4	7	1	3	0
Wysokie M.	1224	1431	1595	1577	998	1145	1244	4	2	20	22	22	37	49	251	293	281	220	127	119	108
Zambrów	1150	1355	1458	1409	757	1028	1557	-	-	1	-	-	56	30	2	-	-	-	-	-	0
Woj. podl.	27967	26493	22941	25663	16727	19644	23087	643	612	454	618	713	1271	1288	578	536	531	465	292	301	203

**TABLICA 14. BEZROBOTNI PODEJMUJĄCY PRACĘ W WOJ. PODLASKIM
W LATACH 2004-2013 (w okresie sprawozdawczym)**

WYSZCZEGÓLNIENIE	2004	2005	2006	2007	2008	2009	2010	2011	2012	2013
w liczbach bezwzględnych										
Ogółem	33839	32691	34648	32773	28422	26906	32794	31430	31037	36092
• kobiety	15339	14825	16221	16382	14455	12842	14850	15314	15070	17498
• mężczyźni	18500	17866	18427	16391	13967	14064	17944	16116	15967	18594
z ogółu bezrobotnych, którzy podjęli pracę:										
• osoby poprzednio pracujące,	25630	25013	26271	25008	22061	21660	26406	25138	25567	29740
w tym zwolnione z przyczyn dotyczących zakładu pracy	1128	547	531	308	202	575	923	635	641	1331
• osoby dotychczas nie pracujące	8209	7678	8377	7765	6361	5246	6388	6292	5470	6352
w odsetkach										
Ogółem	100,0	100,0	100,0	100,0	100,0	100,0	100,0	100,0	100,0	100,0
• kobiety	45,3	45,3	46,8	50,0	50,9	47,7	45,3	48,7	48,6	48,5
• mężczyźni	54,7	54,7	53,2	50,0	49,1	52,3	54,7	51,3	51,4	51,5
z ogółu bezrobotnych, którzy podjęli pracę:										
• osoby poprzednio pracujące,	75,7	76,5	75,8	76,3	77,6	80,5	80,5	80,0	82,4	82,4
w tym zwolnieni z przyczyn dotyczących zakładu pracy	3,3	1,7	1,5	0,9	0,7	2,1	2,8	2,0	2,1	3,7
• osoby dotychczas nie pracujące	24,3	23,5	24,2	23,7	22,4	19,5	19,5	20,0	17,6	17,6

TABLICA 15. BEZROBOTNE KOBIETY OBJĘTE PROGRAMAMI AKTYWIZUJĄCYMI I PASYWNYMI W WOJ. PODLASKIM W LATACH 2006–2013 (w okresie sprawozdawczym)

Wyszczególnienie	2006	2007	2008	2009	2010	2011	2012	2013
FORMY AKTYWNE								
○ Podjęcia pracy ogółem, z tego:	16221	16382	14455	12842	14850	15314	15070	17498
- pracy niesubsydiowanej	13929	13815	11806	9902	11282	13687	12945	15401
w tym sezonowej	1538	1345	1124	1065	1053	1508	1323	1681
- pracy subsydiowanej, w tym w ramach:	2292	2567	2649	2940	3568	1627	2125	2097
- prac interwencyjnych	1418	1334	1220	1233	1285	892	844	711
- robót publicznych	303	503	625	813	1127	261	417	483
- udzielonej pożyczki/ dotacji na działalność gospodarczą	258	353	416	547	680	251	476	536
- refundacji kosztów wyposażenia lub doposażenia stanowiska pracy dla bezrobotnego	223	320	361	321	464	204	329	336
○ Szkolenia i przekwalifikowania	1536	1583	1912	1599	1840	463	652	600
○ Staże	3790	3914	4506	6526	7154	2603	4361	4322
○ Przygotowanie zawodowe w miejscu pracy	792	1106	1593	253	12	7	3	13
○ Prace społecznie użyteczne	796	927	831	810	858	600	606	649
○ Zajęcia w Centrum Integracji Społecznej CIS/ Realizacja indywidualnego programu zatrudnienia socjalnego lub podpisanie kontraktu socjalnego	x	x	x	3	10	89	157	184
FORMY PASYWNE								
○ Uprawnione do zasiłku dla bezrobotnych (stan w końcu roku)	2677	2319	2779	3453	3535	3796	3803	3070
○ Świadczenie przedemerytalne (w całym roku)	61	139	167	249	345	472	737	752

SYTUACJA NA RYNKU PRACY W WOJ. PODLASKIM W 2013R.

**TABLICA 16. BEZROBOTNI SKIEROWANI DO PRAC INTERWENCYJNYCH W WOJ. PODLASKIM WEDŁUG POWIATÓW
W LATACH 2005-2013 (w okresie sprawozdawczym)**

Powiatowy Urząd Pracy	Liczba osób bezrobotnych skierowanych do prac interwencyjnych									% udział wyrejestrowanych z tytułu podjęcia prac interwencyjnych do „odpływów” ogółem								
	2005	2006	2007	2008	2009	2010	2011	2012	2013	2005	2006	2007	2008	2009	2010	2011	2012	2013
Augustów	76	22	30	17	14	17	11	13	11	1,4	0,4	0,6	0,9	0,3	0,3	0,3	0,3	0,2
Białystok	370	443	266	249	154	241	92	106	89	1,2	1,3	0,9	2,6	0,6	0,8	0,3	0,4	0,3
Bielsk Podl.	115	71	78	76	43	49	51	61	42	3,7	2,2	2,5	6,2	1,5	1,4	1,7	2,1	1,3
Grajewo	320	367	327	260	262	284	263	187	167	7,8	8,8	7,2	16,9	5,9	6,0	6,5	4,4	4,1
Hajnówka	106	161	187	113	163	147	143	139	86	3,5	4,4	5,3	13,7	5,8	4,1	5,0	5,1	2,9
Kolno	173	195	126	136	176	162	71	59	52	4,8	5,7	3,7	14,0	5,1	3,9	2,5	2,1	1,7
Łomża	153	287	304	302	312	305	150	206	122	1,9	3,5	4,2	9,7	4,7	4,2	2,4	3,2	1,8
Mońki	145	167	163	151	126	135	93	113	119	8,3	8,5	9,7	22,4	7,0	6,0	5,2	5,8	5,8
Sejny	193	145	81	49	47	51	86	43	22	8,6	6,0	3,6	5,6	2,1	2,0	4,6	1,9	0,8
Siemiatycze	80	81	136	116	68	107	102	77	83	4,1	4,7	5,9	16,3	3,4	4,9	5,2	3,7	3,8
Sokółka	195	204	172	164	142	161	149	127	114	3,6	3,8	3,2	8,7	3,2	3,2	3,6	2,8	2,5
Suwałki	201	171	172	198	172	227	153	104	68	2,1	1,8	1,8	6,9	2,4	2,5	2,1	1,5	0,8
Wysokie Maz.	202	224	186	203	253	219	151	169	167	6,6	7,0	5,9	20,5	7,5	6,3	5,4	5,8	6,0
Zambrów	75	113	79	69	38	91	65	61	59	2,2	3,0	2,2	4,8	1,0	2,2	2,1	2,0	1,7
Woj. podlaskie	2404	2651	2331	2103	1970	2196	1580	1465	1201	2,9	3,0	2,7	7,4	2,6	2,6	2,2	2,0	1,5

SYTUACJA NA RYNKU PRACY W WOJ. PODLASKIM W 2013R.

TABLICA 17. BEZROBOTNI SKIEROWANI DO ROBÓT PUBLICZNYCH W WOJ. PODLASKIM WEDŁUG POWIATÓW W LATACH 2005-2013 (w okresie sprawozdawczym)

Powiatowy Urząd Pracy	Liczba osób bezrobotnych skierowanych do robót publicznych									% udział wyrejestrowanych z tytułu podjęcia robót publicznych do „odpływów” ogółem								
	2005	2006	2007	2008	2009	2010	2011	2012	2013	2005	2006	2007	2008	2009	2010	2011	2012	2013
Augustów	104	52	82	104	87	131	47	61	64	1,9	1,0	1,6	5,7	1,9	2,6	1,1	1,4	1,4
Białystok	406	319	247	227	242	275	142	141	101	1,4	1,0	0,8	2,4	1,0	0,9	0,5	0,5	0,4
Bielsk Podl.	67	58	61	57	69	115	29	42	39	2,2	1,8	1,9	4,7	2,4	3,3	1,0	1,4	1,2
Grajewo	58	2	14	25	54	163	-	9	67	1,4	0,1	0,3	1,6	1,2	3,4	0,0	0,2	1,6
Hajnówka	51	31	4	32	37	104	-	29	92	1,7	0,8	0,1	3,9	1,3	2,9	0,0	1,1	3,1
Kolno	183	130	201	256	435	638	118	129	109	5,1	3,8	5,9	26,3	12,6	15,4	4,1	4,7	3,6
Łomża	296	114	211	342	349	427	164	224	198	3,8	1,4	2,9	11,0	5,3	5,9	2,7	3,4	3,0
Mońki	19	28	58	74	95	119	54	64	53	1,1	1,4	3,4	11,0	5,3	5,3	3,0	3,3	2,6
Sejny	197	87	238	228	327	257	4	99	205	8,8	3,6	10,7	26,1	14,5	10,0	0,2	4,4	7,8
Siemiatycze	58	4	8	19	-	-	-	6	-	3,0	0,2	0,3	2,7	-	-	-	0,3	-
Sokółka	84	40	122	95	100	134	34	70	54	1,6	0,7	2,3	5,0	2,2	2,7	0,8	1,6	1,2
Suwałki	110	71	104	64	54	105	30	59	114	1,2	0,8	1,1	2,2	0,7	1,2	0,4	0,8	1,4
Wysokie Maz.	53	6	3	22	9	17	-	6	3	1,7	0,2	0,1	2,2	0,3	0,5	-	0,2	0,1
Zambrów	30	5	5	6	23	18	-	10	4	0,9	0,1	0,1	0,4	0,6	0,4	-	0,3	0,1
Woj. podla- skie	1716	947	1358	1551	1881	2503	622	949	1103	2,0	1,1	2,3	5,5	2,5	2,9	0,8	1,3	1,4

SYTUACJA NA RYNKU PRACY W WOJ. PODLASKIM W 2013R.

TABLICA 18. BEZROBOTNI, KTÓRZY OTRZYMALI POŻYCZKĘ/DOTACJĘ NA PODJĘCIE DZIAŁALNOŚCI GOSPODARCZEJ W WOJ. PODLASKIM WEDŁUG POWIATÓW W LATACH 2005-2013 (w okresie sprawozdawczym)

Powiatowy Urząd Pracy	Liczba bezrobotnych, którzy otrzymali pożyczkę/dotację na podjęcie działalności gospodarczej									% udział wyrejestrowanych z tytułu podjęcia działalności gospodarczej do „odpływów” ogółem								
	2005	2006	2007	2008	2009	2010	2011	2012	2013	2005	2006	2007	2008	2009	2010	2011	2012	2013
Augustów	54	71	134	143	147	184	80	151	118	2,5	1,4	2,6	7,8	3,1	3,7	1,9	3,5	2,6
Białystok	124	126	126	319	443	678	373	485	650	1,1	0,4	0,4	3,4	1,7	2,3	1,4	1,9	2,4
Bielsk Podl.	4	32	11	72	75	101	33	52	59	0,3	1,0	0,3	5,9	2,6	2,9	1,1	1,8	1,9
Grajewo	19	54	50	78	126	153	44	90	91	1,2	1,3	1,1	5,1	2,8	3,2	1,1	2,1	2,2
Hajnówka	5	7	11	13	45	41	16	24	17	0,4	0,2	0,3	1,6	1,6	1,2	0,6	0,9	0,6
Kolno	-	31	14	56	58	67	1	90	66	-	0,9	0,4	5,8	1,7	1,6	0,0	3,2	2,2
Łomża	55	110	154	187	240	244	42	131	145	1,5	1,4	2,1	6,0	3,6	3,4	0,7	2,0	2,2
Mońki	-	9	15	32	47	51	12	38	27	-	0,5	0,9	4,7	2,6	2,3	0,7	2,0	1,3
Sejny	-	4	-	30	41	58	16	37	31	-	0,2	-	3,4	1,8	2,2	0,9	1,6	1,2
Siemiatycze	-	12	25	28	40	49	8	14	18	-	0,7	1,1	3,9	2,0	2,2	0,4	0,7	0,8
Sokółka	12	50	71	72	63	80	40	62	60	0,6	0,9	1,3	3,8	1,4	1,6	1,0	1,4	1,3
Suwałki	16	70	99	102	143	178	44	105	90	0,4	0,7	1,1	3,6	2,0	2,0	0,6	1,5	1,1
Wysokie Maz.	36	33	37	73	101	126	50	80	85	3,1	1,0	1,2	7,4	3,0	3,6	1,8	2,7	3,1
Zambrów	22	49	42	96	134	120	51	48	63	1,9	1,3	1,1	6,6	3,4	2,9	1,6	1,5	1,8
Woj. podlaskie	347	658	789	1301	1703	2130	800	1407	1520	1,1	0,8	0,9	4,6	2,3	2,5	1,1	1,9	2,0

SYTUACJA NA RYNKU PRACY W WOJ. PODLASKIM W 2013R.

TABLICA 19. BEZROBOTNI, KTÓRZY PODJĘLI PRACĘ W RAMACH REFUNDACJI KOSZTÓW WYPOSAŻENIA LUB DOPOSAŻENIA STANOWISKA PRACY DLA ZATRUDNIONEGO BEZROBOTNEGO W WOJ. PODLASKIM WEDŁUG POWIATÓW W LATACH 2007-2013 (w okresie sprawozdawczym)

Powiatowy Urząd Pracy	Liczba bezrobotnych, którzy podjęli pracę w ramach refundacji kosztów wyposażenia lub doposażenia stanowiska pracy							% udział wyrejestrowanych z tytułu podjęcia pracy w ramach refundacji kosztów wyposażenia lub doposażenia stanowiska pracy do „odpływów” ogółem						
	2007	2008	2009	2010	2011	2012	2013	2007	2008	2009	2010	2011	2012	2013
Augustów	134	140	158	141	96	87	86	2,6	2,8	3,4	2,8	2,3	2,0	1,9
Białystok	126	148	147	295	146	154	253	0,4	0,5	0,6	1,0	0,5	0,6	0,9
Bielsk Podl.	11	64	50	89	35	70	56	0,3	2,0	1,7	2,6	1,2	2,4	1,8
Grajewo	50	52	53	99	70	82	81	1,1	1,0	1,2	2,1	1,7	1,9	2,0
Hajnówka	11	14	9	28	9	14	8	0,3	0,5	0,3	0,8	0,3	0,5	0,3
Kolno	14	11	26	32	3	22	21	0,4	0,3	0,8	0,8	0,1	0,8	0,7
Łomża	154	178	161	242	92	143	136	2,1	2,4	2,4	3,4	1,5	2,2	2,0
Mońki	15	24	19	39	10	15	13	0,9	1,4	1,1	1,7	0,6	0,8	0,6
Sejny	0	0	5	18	3	12	12	-	-	0,2	0,7	0,2	0,5	0,5
Siemiatycze	25	35	22	48	26	34	23	1,1	1,7	1,1	2,2	1,3	1,6	1,1
Sokółka	71	48	46	65	36	57	50	1,3	1,0	1,0	1,3	0,9	1,3	1,1
Suwałki	99	87	97	113	66	88	49	1,1	1,2	1,3	1,3	0,9	1,2	0,6
Wysokie Maz.	37	36	53	68	16	24	19	1,2	1,2	1,6	2,0	0,6	0,8	0,7
Zambrów	42	53	42	72	5	55	38	1,1	1,4	1,1	1,7	0,2	1,8	1,1
Woj. podla- skie	789	890	888	1349	613	857	845	0,9	1,1	1,2	1,6	0,8	1,2	1,1

SYTUACJA NA RYNKU PRACY W WOJ. PODLASKIM W 2013R.

TABLICA 20. SZKOLENIA ORGANIZOWANE PRZEZ POWIATOWE URZĘDY PRACY W WOJ. PODLASKIM WEDŁUG POWIATÓW W LATACH 2005-2013 (w okresie sprawozdawczym)

Powiatowy Urząd Pracy	Osoby bezrobotne, które:																	
	rozpoczęły szkolenie									ukończyły szkolenie								
	2005	2006	2007	2008	2009	2010	2011	2012	2013	2005	2006	2007	2008	2009	2010	2011	2012	2013
Augustów	160	281	307	395	344	440	133	203	131	158	251	157	390	339	440	131	201	125
Białystok	1362	1651	1473	1706	1381	1717	698	983	980	1330	1646	1508	1656	1315	1699	697	891	1028
Bielsk Podl.	146	94	167	163	183	161	45	28	32	153	101	169	162	183	159	44	28	32
Grajewo	76	83	124	139	186	212	23	45	18	73	85	128	137	187	211	23	41	20
Hajnówka	111	247	292	187	208	249	54	46	70	127	246	253	203	205	248	51	45	60
Kolno	124	78	125	187	133	145	6	33	85	80	76	125	188	132	145	6	33	85
Łomża	186	129	163	195	221	213	63	124	81	182	122	162	191	214	188	63	124	79
Mońki	87	121	73	126	175	151	69	52	42	86	122	72	125	176	150	71	52	42
Sejny	196	223	152	184	205	194	23	91	91	196	223	158	173	214	194	23	88	94
Siemiatycze	161	54	138	91	77	99	29	30	28	161	55	135	94	77	99	29	30	26
Sokółka	219	264	262	261	284	331	97	146	144	215	241	268	258	284	329	98	146	141
Suwałki	328	298	357	375	323	446	132	138	217	326	267	350	374	318	438	107	153	201
Wysokie Maz.	90	40	157	182	193	257	34	128	38	87	41	153	181	193	256	34	125	38
Zambrów	141	203	233	276	361	346	49	90	109	135	205	231	273	358	344	49	90	107
woj. podlaskie	3387	3766	4023	4467	4274	4961	1455	2137	2066	3309	3681	3869	4405	4195	4900	1426	2047	2078

SYTUACJA NA RYNKU PRACY W WOJ. PODLASKIM W 2013R.

TABLICA 21. STAŻE, PRZYGOTOWANIE ZAWODOWE W MIEJSCU PRACY/DOROSŁYCH I PRACE SPOŁECZNIE UŻYTECZNE W WOJ. PODLASKIM WEDŁUG POWIATÓW W LATACH 2008 - 2013 (w okresie sprawozdawczym)

Powiatowy Urząd Pracy	Osoby bezrobotne, które rozpoczęły:																	
	staż						przygotowanie zawodowe w miejscu pra- cy/dorosłych						prace społecznie użyteczne					
	2008	2009	2010	2011	2012	2013	2008	2009	2010	2011	2012	2013	2008	2009	2010	2011	2012	2013
Augustów	360	442	679	189	423	391	151	5	7	8	-	-	130	120	138	63	63	61
Białystok	1260	1674	1666	739	741	948	105	21	11	-	-	-	486	424	467	281	303	371
Bielsk Podl.	302	474	667	252	387	406	58	5	1	-	-	-	68	67	57	43	47	53
Grajewo	522	824	692	240	474	385	371	8	-	-	-	-	113	147	152	96	117	108
Hajnówka	126	314	355	206	298	359	57	10	-	-	-	-	172	172	205	157	160	136
Kolno	507	729	919	342	520	641	201	3	-	-	-	-	32	40	48	-	0	-
Łomża	518	686	691	333	614	529	36	-	-	-	-	-	333	285	257	169	146	158
Mońki	162	237	451	117	273	326	12	2	-	-	-	-	15	11	12	11	15	12
Sejny	185	556	851	349	693	823	175	6	-	-	-	-	-	-	-	-	0	-
Siemiatycze	258	370	425	159	320	337	93	36	-	-	-	-	6	8	6	12	40	26
Sokółka	387	727	910	322	670	614	311	53	-	-	-	-	61	70	57	38	46	52
Suwałki	446	641	718	216	456	412	131	8	5	-	5	19	61	61	69	68	77	70
Wysokie Maz.	422	694	731	191	326	313	180	31	-	-	-	-	1	-	-	-	0	-
Zambrów	486	794	806	167	376	371	291	134	-	-	-	-	-	-	-	19	26	33
Woj. podlaskie	5941	9162	10561	3822	6571	6855	2172	322	24	8	5	19	1478	1405	1468	957	1040	1080

SYTUACJA NA RYNKU PRACY W WOJ. PODLASKIM W 2013R.

TABLICA 22. EFEKTYWNOŚĆ AKTYWNYCH PROGRAMÓW RYNKU PRACY WEDŁUG POWIATOWYCH URZĘDÓW PRACY WOJ. PODLASKIEGO W 2013R.

Powiatowy Urząd Pracy	X	Aktywne formy przeciwdziałania bezrobociu:								
		szko- lenia	staże	przygotowanie zawodowe dorosłych	prace interwen- cyjne	roboty publiczne	prace społeczne użyteczne	usługi po- radnictwa zawodowego	szkolenie w Klubie Pracy w zakresie aktywnego poszu- kiwania pracy	zajęcia akty- wizacyjne
Augustów	*	133	401	0	11	64	61	-	46	64
	**	127	517	0	12	61	61	1473	42	58
	***	80	478	0	12	30	11	523	5	7
	****	63,0	92,5	0,0	100	49,2	18,0	35,5	11,9	12,1
Białystok	*	1018	948	0	89	101	371	-	111	170
	**	1065	962	0	98	102	371	7106	107	170
	***	243	754	0	80	97	24	1376	18	25
	****	22,8	78,4	0,0	81,6	95,1	6,5	19,4	16,8	14,7
Bielsk Podlaski	*	32	412	0	42	39	53	-	40	117
	**	32	454	0	40	39	55	1581	38	117
	***	27	310	0	35	30	9	399	4	16
	****	84,4	68,3	0,0	87,5	76,9	16,4	25,2	10,5	13,7
Grajewo	*	18	406	0	167	67	108	-	28	260
	**	20	545	0	159	75	114	732	28	259
	***	17	370	0	135	53	17	127	1	24
	****	85,0	67,9	0,0	84,9	70,7	14,9	17,3	3,6	9,3
Hajnówka	*	70	360	0	86	92	136	-	21	250
	**	60	342	0	97	82	124	1253	18	250
	***	17	149	0	53	45	30	440	4	36
	****	28,3	43,6	0,0	54,6	54,9	24,2	35,1	22,2	14,4
Kolno	*	85	646	0	52	109	0	-	10	200
	**	85	745	0	76	124	0	528	10	200
	***	70	504	0	68	72	0	228	0	27
	****	82,4	67,7	0,0	89,5	58,1	0,0	43,2	0,0	13,5

SYTUACJA NA RYNKU PRACY W WOJ. PODLASKIM W 2013R.

Powiatowy Urząd Pracy	X	Aktywne formy przeciwdziałania bezrobociu:								
		szko- lenia	staże	przygotowanie zawodowe dorosłych	prace interwen- cyjne	roboty publiczne	prace społeczne użyteczne	usługi po- radnictwa zawodowego	szkolenie w Klubie Pracy w zakresie aktywnego poszu- kiwania pracy	zajęcia akty- wizacyjne
Łomża	*	82	529	0	122	198	158	-	32	189
	**	80	663	0	178	217	157	969	27	187
	***	60	371	0	156	114	16	775	2	65
	****	75,0	56,0	0,0	87,6	52,5	10,2	80,0	7,4	34,8
Mońki	*	42	330	0	119	53	12	-	23	29
	**	42	324	0	118	62	12	563	23	29
	***	12	262	0	105	34	1	46	2	3
	****	28,6	80,9	0,0	89,0	54,8	8,3	8,2	8,7	10,3
Sejny	*	91	827	0	22	205	0	-	0	94
	**	94	723	0	24	180	0	743	0	93
	***	42	575	0	16	92	0	563	0	21
	****	44,7	79,5	0,0	66,7	51,1	0,0	75,8	0,0	22,6
Siemia- tycze	*	28	339	0	83	0	26	-	10	83
	**	26	355	0	94	0	26	373	10	83
	***	16	210	0	71	0	3	96	4	9
	****	61,5	59,2	0,0	75,5	0,0	11,5	25,7	40,0	10,8
Sokółka	*	144	619	0	114	54	52	-	90	627
	**	141	730	0	129	67	52	1920	87	601
	***	63	424	0	102	48	3	681	22	79
	****	44,7	58,1	0,0	79,1	71,6	5,8	35,5	25,3	13,1
Suwałki	*	218	415	19	68	114	70	-	24	292
	**	202	513	3	70	117	71	2442	23	244
	***	120	423	3	61	51	10	668	3	53
	****	59,4	82,5	100,0	87,1	43,6	14,1	27,4	13,0	21,7
Wysokie Maz.	*	39	313	0	167	3	0	-	0	30
	**	39	323	0	167	3	0	541	0	30

SYTUACJA NA RYNKU PRACY W WOJ. PODLASKIM W 2013R.

Powiatowy Urząd Pracy	X	Aktywne formy przeciwdziałania bezrobociu:								
		szko- lenia	staże	przygotowanie zawodowe dorosłych	prace interwen- cyjne	roboty publiczne	prace społecznie użyteczne	usługi po- radnictwa zawodowego	szkolenie w Klubie Pracy w zakresie aktywnego poszu- kiwania pracy	zajęcia akty- wizacyjne
	***	30	193	0	93	1	0	243	0	3
	****	76,9	59,8	0,0	55,7	33,3	0,0	44,9	0,0	10,0
Zambrów	*	109	371	0	59	4	33	-	15	267
	**	107	435	0	32	4	32	750	15	211
	***	72	335	0	27	1	3	187	3	31
	****	67,3	77,0	0,0	84,4	25,0	9,4	24,9	20,0	14,7
Woj. podlaskie	*	2109	6916	19	1201	1103	1080	-	450	2929
	**	2120	7631	3	1294	1133	1075	21947	428	2789
	***	869	5358	3	1014	668	127	6382	68	447
	****	41,0	70,2	100,0	78,4	59,0	11,8	29,1	15,9	16,0

gdzie:

* Liczba osób, które uczestniczyły w programie

** Liczba osób, które zakończyły uczestnictwo w programie

*** Liczba osób, które uzyskały zatrudnienie w trakcie lub w okresie 3 miesięcy od zakończenia uczestnictwa w programie

**** Efektywność (procentowy udział uczestników podejmujących pracę w liczbie kończących uczestnictwo w programie)

SYTUACJA NA RYNKU PRACY W WOJ. PODLASKIM W 2013R.

TABLICA 23. EFEKTYWNOŚĆ AKTYWNYCH PROGRAMÓW RYNKU PRACY WEDŁUG WYBRANYCH KATEGORII BEZROBOTNYCH W WOJ. PODLASKIM W 2013R.

Wyszczególnienie	X	Aktywne programy rynku pracy:								
		szko- lenia	staże	przygotowanie zawodowe dorosłych	prace inter- wencyjne	roboty publi- czne	prace społecznie użyteczne	usługi po- radnictwa zawodowego	szkolenie w Klubie Pracy w zakresie aktywnego poszukiwania pracy	zajęcia akty- wizacyjne
Bezrobotni ogó- łem, w tym:	*	2109	6916	19	1201	1103	1080	-	450	2929
	**	2120	7631	3	1294	1133	1075	21947	428	2789
	***	869	5358	3	1014	668	127	6382	68	447
	****	41,0	70,2	100,0	78,4	59,0	11,8	29,1	15,9	16,0
kobiety	*	600	4322	13	711	483	649	-	394	1610
	**	595	4848	2	738	493	651	10199	378	1574
	***	209	3395	2	591	295	88	3234	56	238
	****	35,1	70,0	100,0	80,1	59,8	13,5	31,7	14,8	15,1
do 25 roku życia	*	614	3340	7	285	112	65	-	107	890
	**	619	3598	2	314	124	66	5902	99	875
	***	307	2660	2	267	70	5	2221	24	175
	****	49,6	73,9	100,0	85,0	56,5	7,6	37,6	24,2	20,0
długotrwale bez- robotni	*	910	3000	3	596	674	930	-	343	441
	**	899	3254	2	639	688	924	10359	323	425
	***	292	2316	2	470	383	92	2742	49	28
	****	32,5	71,2	100,0	73,6	55,7	10,0	26,5	15,2	6,6
kobiety, które po urodzeniu dziecka nie podjęły za- trudnienia	*	75	458	2	75	27	224	-	97	441
	**	70	502	0	75	32	223	1961	91	425
	***	24	360	0	52	21	17	321	11	28
	****	34,3	71,7	0,0	69,3	65,6	7,6	16,4	12,1	6,6
powyżej 50 roku życia	*	453	1135	1	335	599	394	-	61	398
	**	451	1263	0	359	586	392	5082	60	390
	***	99	827	0	258	329	47	1324	8	63

SYTUACJA NA RYNKU PRACY W WOJ. PODLASKIM W 2013R.

Wyszczególnienie	X	Aktywne programy rynku pracy:								
		szkolenia	staże	przygotowanie zawodowe dorosłych	prace interwencyjne	roboty publiczne	prace społecznie użyteczne	usługi poradnictwa zawodowego	szkolenie w Klubie Pracy w zakresie aktywnego poszukiwania pracy	zajęcia aktywizacyjne
	****	22,0	65,5	0,0	71,9	56,1	12,0	26,1	13,3	16,2
bez kwalifikacji zawodowych	*	348	1946	8	289	305	439	-	151	1001
	**	424	2031	2	315	322	437	6739	140	968
	***	159	1368	2	236	170	45	1591	18	117
	****	37,5	67,4	100,0	74,9	52,8	10,3	23,6	12,9	12,1
bez doświadczenia zawodowego	*	672	3629	8	299	142	255	-	192	1139
	**	740	3970	3	314	150	253	7438	181	1110
	***	283	2879	3	266	89	17	2362	35	171
	****	38,2	72,5	100,0	84,7	59,3	6,7	31,8	19,3	15,4
bez wykształcenia średniego	*	784	1781	10	553	637	862	-	186	1369
	**	771	1942	2	586	643	857	10100	173	1321
	***	317	1363	2	425	373	89	2050	20	140
	****	41,1	70,2	100,0	72,5	58,0	10,4	20,3	11,6	10,6
samotnie wychowujący co najmniej 1 dziecko do 18 roku życia	*	88	334	1	73	45	166	-	49	254
	**	85	355	0	79	51	165	1548	45	246
	***	32	237	0	55	33	18	305	6	29
	****	37,6	66,8	0,0	69,6	64,7	10,9	19,7	13,3	11,8
po odbyciu kary pozbawienia wolności nie podjęli zatrudnienia	*	36	30	0	5	8	42	-	1	41
	**	39	25	0	8	8	39	486	1	40
	***	9	18	0	5	6	2	36	0	2
	****	23,1	72,0	0,0	62,5	75,0	5,1	7,4	0,0	5,0
niepełnosprawni	*	128	281	0	65	83	83	-	18	100
	**	124	291	0	79	84	83	1575	17	100
	***	29	196	0	59	56	7	363	2	13

SYTUACJA NA RYNKU PRACY W WOJ. PODLASKIM W 2013R.

Wyszczególnienie	X	Aktywne programy rynku pracy:								
		szko- lenia	staże	przygotowanie zawodowe dorosłych	prace inter- wencyjne	roboty publi- czne	prace społecznie użyteczne	usługi po- radnictwa zawodowego	szkolenie w Klubie Pracy w zakresie aktywnego poszukiwania pracy	zajęcia akty- wizacyjne
	****	23,4	67,4	0,0	74,7	66,7	8,4	23,0	11,8	13,0
po zakończeniu realizacji kontraktu socjalnego	*	5	11	0	2	0	10	-	4	15
	**	4	10	0	2	0	10	87	4	15
	***	1	7	0	2	0	0	15	0	5
	****	25,0	70,0	0,0	100,0	0,0	0,0	17,2	0,0	33,3
zamieszkali na wsi	*	620	2562	4	496	506	414	-	119	1128
	**	617	2851	0	548	518	416	7190	109	1113
	***	317	1998	0	426	264	58	2188	17	150
	****	51,4	70,1	0,0	77,7	51,0	13,9	30,4	15,6	13,5
Cudzoziemcy	*	4	9	0	7	4	8	-	7	7
	**	3	11	0	5	4	8	81	7	7
	***	1	8	0	3	3	1	17	0	1
	****	33,3	72,7	0,0	60,0	75,0	12,5	21,0	0,0	14,3

gdzie:

* Liczba osób, które uczestniczyły w programie

** Liczba osób, które zakończyły uczestnictwo w programie

*** Liczba osób, które uzyskały zatrudnienie w trakcie lub w okresie 3 miesięcy od zakończenia uczestnictwa w programie

**** Efektywność (procentowy udział uczestników podejmujących pracę w liczbie kończących uczestnictwo w programie)

TABLICA 24. LICZBA BEZROBOTNYCH W POSZCZEGÓLNYCH MIASTACH I GMINACH WOJ. PODLASKIEGO W 2013R.

Lp.	Powiat miasta (m) gminy (gm) miasta i gminy (m i gm) b) stan na dzień 30.06.2013r. b) stan na dzień 31.12.2013r.	Liczba bezrobotnych ogółem	w tym:				
			kobiety	do 25 roku życia	powyżej 50 roku życia	długo- trwale bezro- botni*)	
Woj. podlaskie ogółem		a	68002	30781	13584	16048	38137
		b	70889	32303	14197	17647	41082
Powiat augustowski		a	3942	1767	855	875	2481
		b	4232	1897	940	1024	2702
1	Augustów (m)	a	2106	955	330	547	1291
		b	2206	1000	364	630	1381
2	Augustów (gm)	a	375	159	140	59	238
		b	404	177	129	66	250
3	Bargłów Kościelny (gm)	a	345	166	90	49	239
		b	356	172	94	54	249
4	Lipsk (m i gm)	a	400	186	118	95	260
		b	465	210	139	122	317
5	Nowinka (gm)	a	186	71	37	40	114
		b	190	72	44	45	118
6	Płaska (gm)	a	215	88	48	37	144
		b	238	103	56	46	166
7	Sztabin (gm)	a	315	142	92	48	195
		b	373	163	114	61	221
Powiat Białystok		a	17288	7799	2159	4767	9422
		b	17234	7765	2082	5055	9954
Powiat białostocki		a	8731	3753	1679	2147	4919
		b	8788	3747	1655	2296	5210
1	Choroszcz (m i gm)	a	717	299	126	154	406
		b	711	296	120	168	411
2	Czarna Białostocka (m i gm)	a	795	380	147	211	432
		b	796	390	142	219	446
3	Dobrzyniewo Duże (gm)	a	417	181	77	119	233
		b	448	191	89	141	237
4	Gródek (gm)	a	436	186	66	122	273
		b	452	187	64	146	275

SYTUACJA NA RYNKU PRACY W WOJ. PODLASKIM W 2013R.

Lp.	Powiat miasta (m) gminy (gm) miasta i gminy (m i gm) b) stan na dzień 30.06.2013r. b) stan na dzień 31.12.2013r.	Liczba bezro- botnych ogółem	w tym:				
			kobiety	do 25 roku życia	powyżej 50 roku życia	długo- trwale bezro- botni*)	
5	Juchnowiec Kościelny (gm)	a	849	364	154	196	433
		b	833	344	145	215	477
6	Łapy (m i gm)	a	1701	724	324	431	1022
		b	1695	693	305	438	1052
7	Michałowo (m i gm)	a	455	181	85	108	251
		b	517	218	87	128	311
8	Poświętne (gm)	a	189	96	64	30	120
		b	189	102	65	32	128
9	Supraśl (m i gm)	a	842	337	125	248	478
		b	819	340	119	268	493
10	Suraż (m i gm)	a	102	48	33	18	60
		b	107	44	32	19	62
11	Turośl Kościel- na (gm)	a	282	113	72	61	155
		b	284	126	65	68	162
12	Tykocin (m i gm)	a	305	130	86	43	163
		b	324	142	109	51	188
13	Wasilków (m i gm)	a	952	427	153	240	515
		b	956	415	140	240	547
14	Zabłudów (m i gm)	a	604	250	133	157	331
		b	571	218	138	154	368
15	Zawady (gm)	a	85	37	34	9	47
		b	86	41	35	9	53
Powiat bielski		a	2202	1049	569	487	1037
		b	2485	1206	626	602	1155
1	Bielsk Podlaski (m)	a	1216	578	256	297	550
		b	1377	668	280	383	609
2	Brańsk (m)	a	167	76	41	27	79
		b	175	83	40	37	94
3	Bielsk Podlaski (gm)	a	210	93	49	57	115
		b	234	107	60	61	119
4	Boćki (gm)	a	132	75	54	16	62
		b	147	81	56	22	74

SYTUACJA NA RYNKU PRACY W WOJ. PODLASKIM W 2013R.

Lp.	Powiat miasta (m) gminy (gm) miasta i gminy (m i gm) b) stan na dzień 30.06.2013r. b) stan na dzień 31.12.2013r.		Liczba bezro- botnych ogółem	w tym:			
				kobiety	do 25 roku życia	powyżej 50 roku życia	długo- trwale bezro- botni*)
5	Brańsk (gm)	a	141	68	71	11	55
		b	139	69	70	10	55
6	Orla (gm)	a	108	55	25	30	63
		b	125	65	27	29	64
7	Rudka (gm)	a	77	31	19	23	39
		b	113	49	33	28	55
8	Wyszki (gm)	a	151	73	54	26	74
		b	175	84	60	32	85
Powiat grajewski		a	3871	1818	836	839	2389
		b	4165	1933	908	927	2596
1	Grajewo (m)	a	2032	1024	344	516	1223
		b	2119	1068	364	567	1305
2	Grajewo (gm)	a	404	201	127	50	254
		b	445	203	134	62	270
3	Radziłów (gm)	a	237	94	69	36	139
		b	265	108	70	46	164
4	Rajgród (m i gm)	a	437	186	100	92	280
		b	466	209	109	99	294
5	Szczuczyn (m i gm)	a	519	212	117	104	332
		b	593	237	144	109	381
6	Wąsosz (gm)	a	242	101	79	41	161
		b	277	108	87	44	182
Powiat hajnowski		a	2142	937	301	585	1071
		b	2303	1055	341	671	1206
1	Hajnówka (m)	a	1098	495	139	292	502
		b	1075	514	139	316	545
2	Białowieża (gm)	a	117	45	14	28	74
		b	145	52	22	33	87
3	Czeremcha (gm)	a	204	96	34	53	104
		b	223	116	39	63	121
4	Czyże (gm)	a	38	13	6	15	19
		b	45	16	9	17	19

SYTUACJA NA RYNKU PRACY W WOJ. PODLASKIM W 2013R.

Lp.	Powiat miasta (m) gminy (gm) miasta i gminy (m i gm) b) stan na dzień 30.06.2013r. b) stan na dzień 31.12.2013r.	Liczba bezro- botnych ogółem	w tym:				
			kobiety	do 25 roku życia	powyżej 50 roku życia	długo- trwale bezro- botni*)	
5	Dubicze Cer- kiewne (gm)	a	50	22	8	11	30
		b	62	32	13	13	38
6	Hajnówka (gm)	a	153	64	24	36	71
		b	166	77	28	39	83
7	Kleszczele (m i gm)	a	121	51	17	38	59
		b	133	55	22	45	69
8	Narew (gm)	a	186	75	24	60	130
		b	215	92	23	72	139
9	Narewka (gm)	a	175	76	35	52	82
		b	239	101	46	73	105
Powiat kolneński		a	2974	1348	928	438	1869
		b	3360	1522	1031	557	2146
1	Kolno (m)	a	1018	464	248	222	623
		b	1167	525	269	271	719
2	Grabowo (gm)	a	205	91	72	31	122
		b	214	93	69	42	138
3	Kolno (gm)	a	638	271	248	62	409
		b	712	319	271	74	452
4	Mały Płock (gm)	a	405	166	146	50	255
		b	464	193	165	69	325
5	Stawiski (m i gm)	a	323	174	92	31	201
		b	360	189	110	48	214
6	Turośl (gm)	a	385	182	122	42	259
		b	443	203	147	53	298
Powiat Łomża		a	3750	1790	591	1031	2079
		b	4095	1978	673	1220	2235
Powiat łomżyński		a	2372	1217	675	369	1339
		b	2726	1388	796	440	1536
1	Jedwabne (m i gm)	a	216	113	66	35	130
		b	237	131	73	35	153
2	Łomża (gm)	a	541	276	128	100	302
		b	582	299	149	103	325

SYTUACJA NA RYNKU PRACY W WOJ. PODLASKIM W 2013R.

Lp.	Powiat miasta (m) gminy (gm) miasta i gminy (m i gm) b) stan na dzień 30.06.2013r. b) stan na dzień 31.12.2013r.	Liczba bezro- botnych ogółem	w tym:				
			kobiety	do 25 roku życia	powyżej 50 roku życia	długo- trwale bezro- botni*)	
3	Miastkowo	a	229	107	68	36	113
		b	287	132	82	50	135
4	Nowogród (m i gm)	a	223	123	51	45	133
		b	256	140	68	55	140
5	Piątnica (gm)	a	453	249	131	66	241
		b	493	256	142	77	298
6	Przytuły (gm)	a	59	21	28	4	32
		b	87	41	42	9	42
7	Śniadowo (gm)	a	206	99	71	33	114
		b	243	119	72	40	138
8	Wizna (gm)	a	190	96	49	23	117
		b	231	112	69	34	124
9	Zbójna (gm)	a	255	133	83	27	157
		b	310	158	99	37	181
Powiat moniecki		a	2142	901	650	449	1278
		b	2149	890	606	462	1364
1	Goniądz (m i gm)	a	273	108	79	63	149
		b	283	108	64	71	171
2	Jasionówka (gm)	a	117	44	39	18	72
		b	125	46	40	21	83
3	Jaświły (gm)	a	164	66	66	19	93
		b	163	61	60	19	103
4	Knyszyn (m i gm)	a	324	143	69	87	226
		b	329	146	75	91	226
5	Krypno (gm)	a	179	70	60	41	100
		b	201	78	63	48	116
6	Mońki (m i gm)	a	891	399	250	200	528
		b	842	367	216	190	537
7	Trzcianne (gm)	a	194	71	87	21	110
		b	206	84	88	22	128
Powiat sejneński		a	1634	651	378	298	1048

SYTUACJA NA RYNKU PRACY W WOJ. PODLASKIM W 2013R.

Lp.	Powiat miasta (m) gminy (gm) miasta i gminy (m i gm) b) stan na dzień 30.06.2013r. b) stan na dzień 31.12.2013r.	Liczba bezro- botnych ogółem	w tym:				
			kobiety	do 25 roku życia	powyżej 50 roku życia	długo- trwale bezro- botni*)	
	b	1890	771	420	380	1180	
1	Sejny (m)	a	532	211	97	119	315
		b	579	226	87	137	348
2	Giby (gm)	a	237	100	58	38	163
		b	309	146	63	75	206
3	Krasnopol (gm)	a	301	125	83	41	202
		b	342	149	86	56	216
4	Puńsk (gm)	a	272	95	61	54	180
		b	313	118	83	58	197
5	Sejny (gm)	a	292	120	79	46	188
		b	347	132	101	54	213
Powiat siemiatycki		a	1664	724	399	407	847
		b	1863	794	470	452	1016
2	Siemiatycze (m)	a	665	269	129	175	301
		b	710	279	142	183	358
1	Drohiczyn (m i gm)	a	180	87	62	38	105
		b	207	100	71	41	120
2	Dziadkowice (gm)	a	64	36	17	11	31
		b	77	38	28	12	35
3	Grodzisk (gm)	a	87	40	35	16	47
		b	100	45	42	15	56
4	Mielnik (gm)	a	72	28	15	17	33
		b	94	42	25	22	53
5	Milejczyce (gm)	a	88	36	19	24	64
		b	105	43	23	25	65
6	Nurzec Stacja (gm)	a	252	112	54	65	140
		b	281	126	54	81	182
7	Perlejewo (gm)	a	61	25	31	6	25
		b	73	34	41	6	35
8	Siemiatycze (gm)	a	195	91	37	55	101
		b	216	87	44	67	112

SYTUACJA NA RYNKU PRACY W WOJ. PODLASKIM W 2013R.

Lp.	Powiat miasta (m) gminy (gm) miasta i gminy (m i gm) b) stan na dzień 30.06.2013r. b) stan na dzień 31.12.2013r.	Liczba bezro- botnych ogółem	w tym:				
			kobiety	do 25 roku życia	powyżej 50 roku życia	długo- trwale bezro- botni*)	
Powiat sokólski		a	4861	2069	1167	1060	3118
		b	5043	2133	1226	1121	3324
1	Dąbrowa Biało- stocka (m i gm)	a	927	370	237	182	646
		b	1002	416	256	193	689
2	Janów (gm)	a	157	63	48	25	86
		b	172	63	55	34	102
3	Korycin (gm)	a	120	49	27	24	76
		b	129	51	30	24	81
4	Krynki (m i gm)	a	309	152	54	77	203
		b	314	145	54	81	231
5	Kuźnica Biało- stocka (gm)	a	301	120	75	58	187
		b	311	126	59	63	202
6	Nowy Dwór (gm)	a	181	64	43	31	133
		b	192	69	46	30	135
7	Sidra (gm)	a	219	87	70	44	125
		b	228	85	67	50	144
8	Sokółka (m i gm)	a	2004	913	448	453	1224
		b	2014	908	470	480	1244
9	Suchowola (m i gm)	a	415	160	115	96	295
		b	441	169	129	99	333
10	Szudziałowo (gm)	a	228	91	50	70	143
		b	240	101	60	67	163
Powiat Suwałki		a	3788	1873	617	1066	1724
		b	3644	1924	552	1086	1713
Powiat suwalski		a	1464	703	385	277	658
		b	1546	761	427	304	739
1	Bakałarzewo (gm)	a	106	55	31	11	46
		b	115	62	38	18	44
2	Filipów (gm)	a	266	122	60	61	136
		b	273	138	76	63	161
3	Jeleniewo (gm)	a	109	54	31	14	48
		b	114	58	32	18	45

SYTUACJA NA RYNKU PRACY W WOJ. PODLASKIM W 2013R.

Lp.	Powiat miasta (m) gminy (gm) miasta i gminy (m i gm) b) stan na dzień 30.06.2013r. b) stan na dzień 31.12.2013r.	Liczba bezro- botnych ogółem	w tym:				
			kobiety	do 25 roku życia	powyżej 50 roku życia	długo- trwale bezro- botni*)	
4	Przerośl (gm)	a	117	56	46	20	53
		b	141	64	51	21	76
5	Raczki (gm)	a	221	112	62	46	84
		b	244	113	64	56	97
6	Rutka Tartak (gm)	a	81	39	24	10	32
		b	85	37	24	11	43
7	Suwałki (gm)	a	325	145	70	74	144
		b	330	163	73	78	157
8	Szypliszki (gm)	a	168	84	41	31	82
		b	159	82	43	28	77
9	Wiżajny (gm)	a	71	36	20	10	33
		b	85	44	26	11	39
Powiat wysokoma- zowiecki		a	2274	956	679	402	1177
		b	2515	1089	758	475	1286
1	Wysokie Mazo- wieckie (m)	a	438	189	94	103	221
		b	486	197	101	113	238
2	Ciechanowiec (m i gm)	a	393	152	109	81	202
		b	444	191	132	98	232
3	Czyżew Osada (m i gm)	a	257	112	75	49	134
		b	263	122	74	62	136
4	Klukowo (gm)	a	142	54	57	15	72
		b	165	70	67	19	79
5	Kobylin Borzymy (gm)	a	81	31	35	7	37
		b	67	22	26	9	35
6	Kulesze Kościel- ne (gm)	a	127	64	46	15	64
		b	119	58	42	16	67
7	Nowe Piekuty (gm)	a	112	50	49	8	63
		b	138	64	58	11	62
8	Sokoły (gm)	a	249	102	84	39	141
		b	270	115	95	44	149
9	Szepietowo (m i gm)	a	306	135	75	60	148
		b	362	165	92	71	182

SYTUACJA NA RYNKU PRACY W WOJ. PODLASKIM W 2013R.

Lp.	Powiat miasta (m) gminy (gm) miasta i gminy (m i gm) b) stan na dzień 30.06.2013r. b) stan na dzień 31.12.2013r.	Liczba bezro- botnych ogółem	w tym:				
			kobiety	do 25 roku życia	powyżej 50 roku życia	długo- trwale bezro- botni*)	
10	Wysokie Mazo- wieckie (gm)	a	169	67	55	25	95
		b	201	85	71	32	106
Powiat zambrowski		a	2903	1426	716	551	1681
		b	2851	1450	686	575	1720
1	Zambrów (m)	a	1713	854	364	370	1007
		b	1710	870	348	392	1046
2	Kołaki Kościelne (gm)	a	92	36	33	12	45
		b	102	43	43	15	51
3	Rutki (gm)	a	412	186	109	75	257
		b	392	189	107	73	251
4	Szumowo (gm)	a	211	104	76	27	115
		b	221	119	74	27	123
5	Zambrów (gm)	a	475	246	134	67	257
		b	426	229	114	68	249

*) zgodnie z definicją zawartą w art. 2 ust. 1 pkt 5 ustawy z dnia 20 kwietnia 2004 r. o promocji zatrudnienia i instytucjach rynku pracy

SYTUACJA NA RYNKU PRACY W WOJ. PODLASKIM W 2013R.

Wykres 1. Liczba bezrobotnych i stopa bezrobocia¹⁾ (% udział bezrobotnych w liczbie aktywnych zawodowo) w woj. podlaskim w latach 2003-2013 (stan w końcu kwartału)

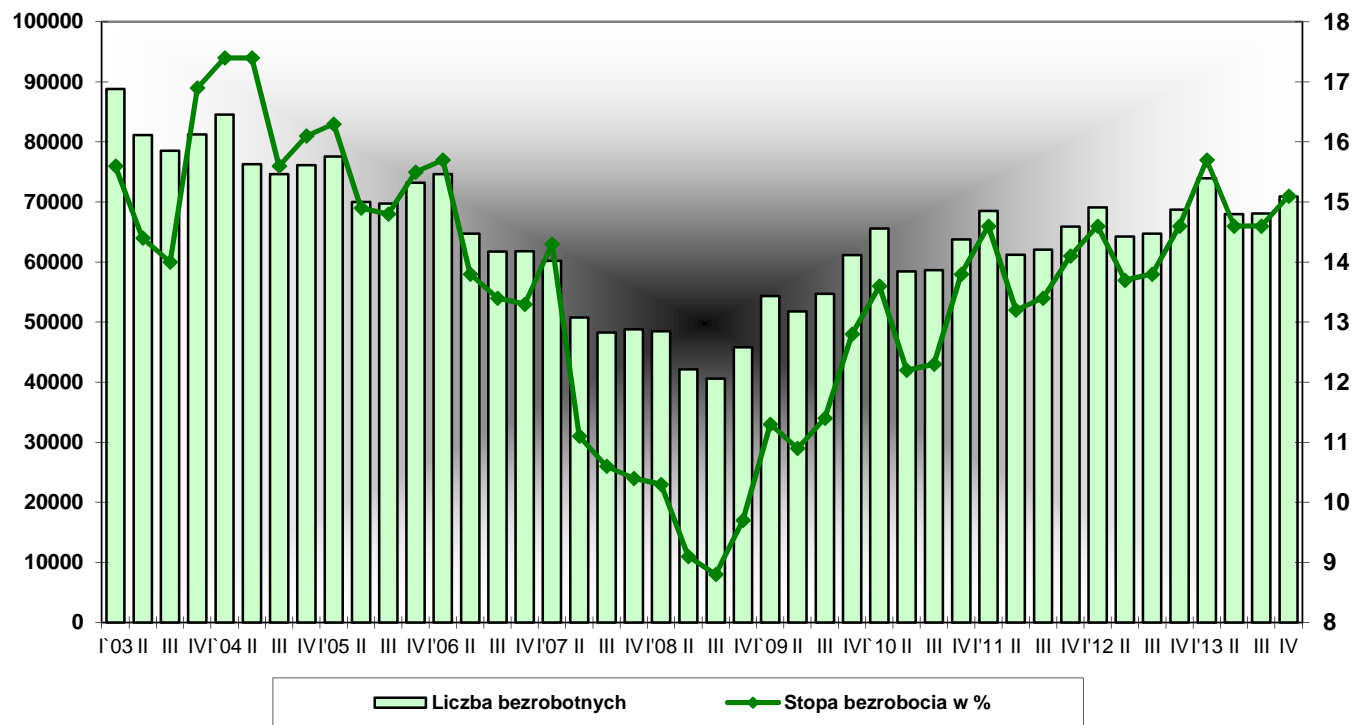

¹⁾ od IV kwartału 2003r. podana została stopa bezrobocia skorygowana na podstawie wyników Narodowego Spisu Powszechnego 2002

SYTUACJA NA RYNKU PRACY W WOJ. PODLASKIM W 2013R.

Wykres 2. Poziom bezrobocia w woj. podlaskim w latach 2003-2013 (stan w końcu miesiąca)

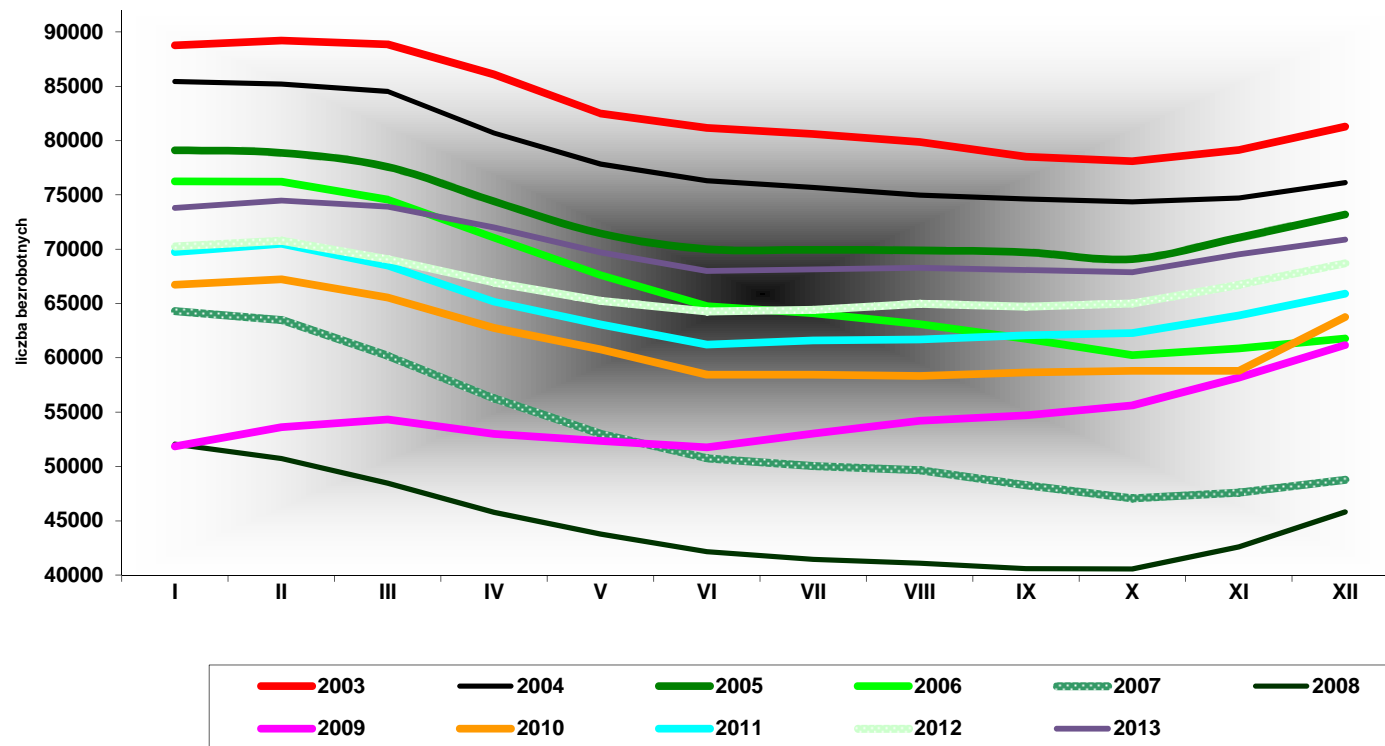

SYTUACJA NA RYNKU PRACY W WOJ. PODLASKIM W 2013R.

Wykres 3. Bezrobotni zarejestrowani w powiatowych urzędach pracy woj. podlaskiego w latach 2003-2013 (stan w końcu roku)

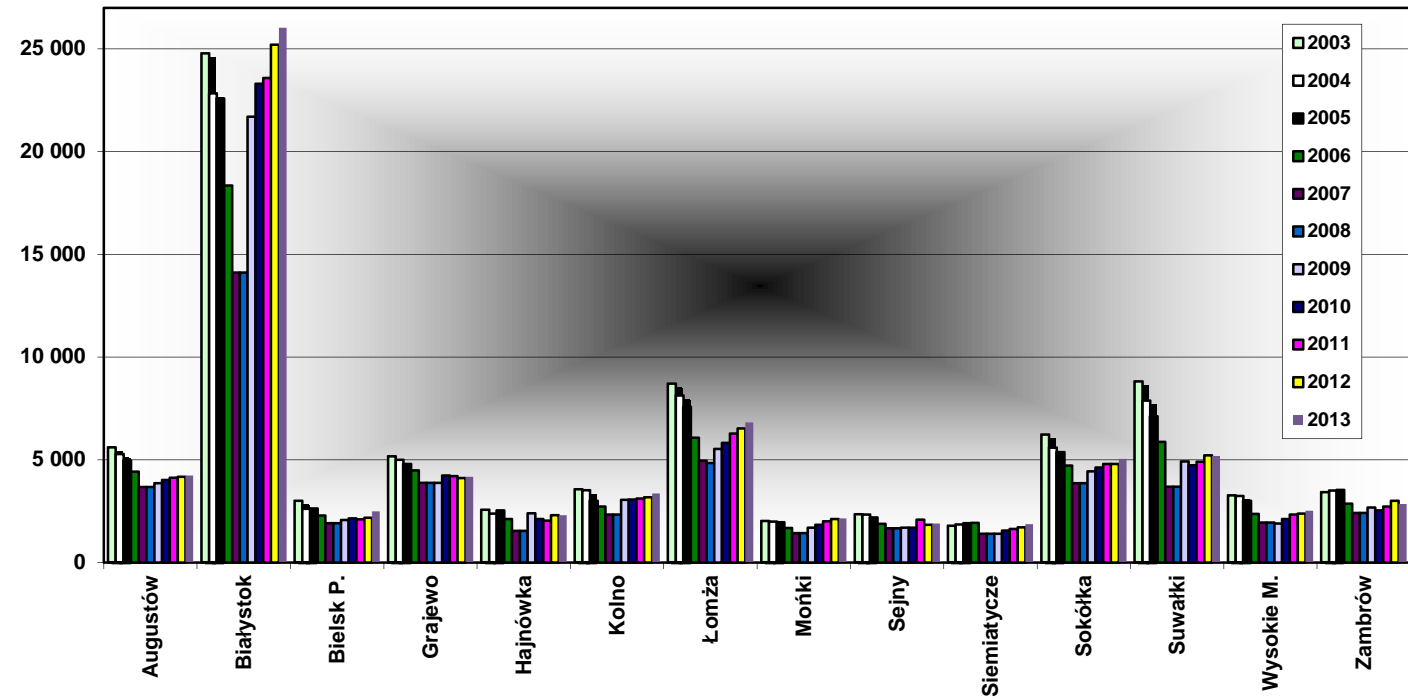

SYTUACJA NA RYNKU PRACY W WOJ. PODLASKIM W 2013R.

Wykres 4. Zmiany w poziomie bezrobocia („przyływy” i „odpływy”) w woj. podlaskim w latach 2003-2013 (w kwartale)

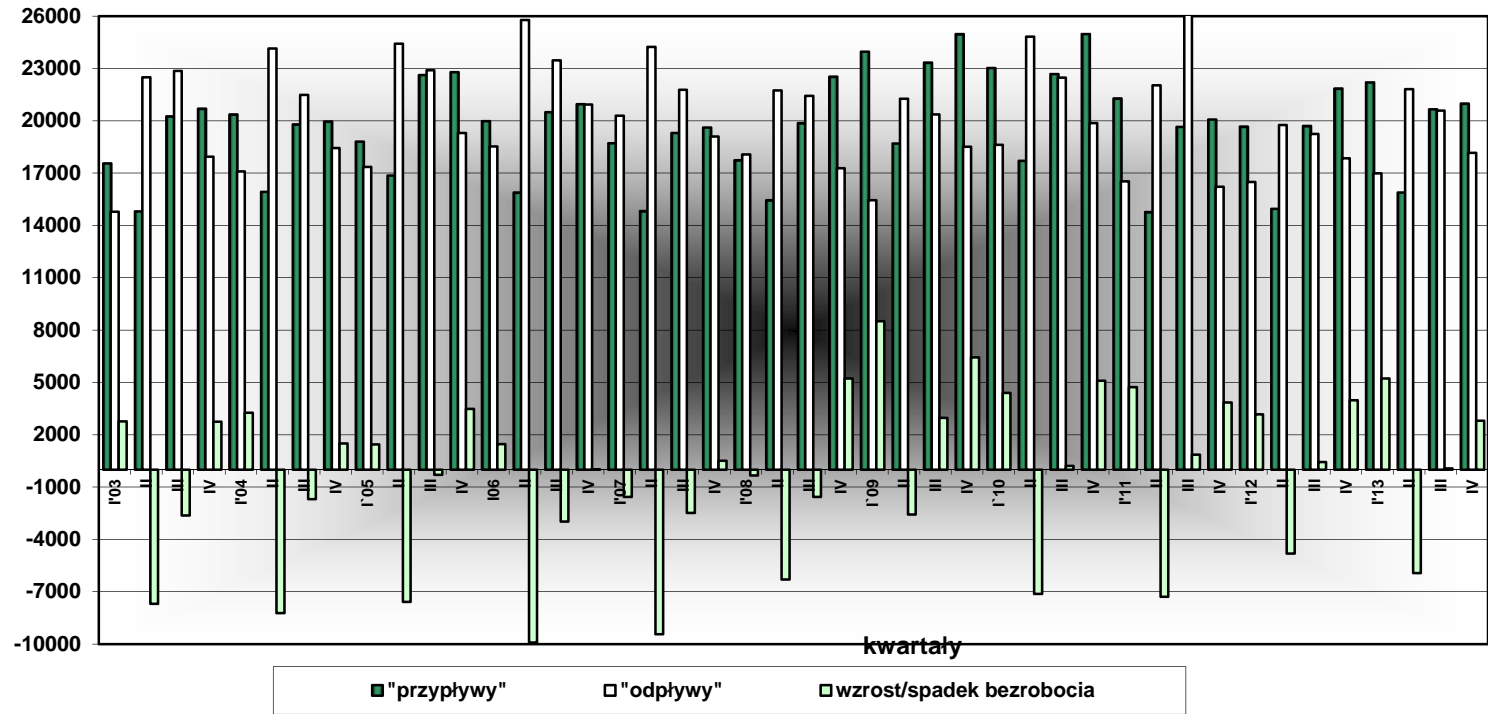

SYTUACJA NA RYNKU PRACY W WOJ. PODLASKIM W 2013R.

Wykres 5. Bezrobotni ogółem, w tym kobiety i mężczyźni w woj. podlaskim w latach 2003-2013(stan w końcu kwartału)

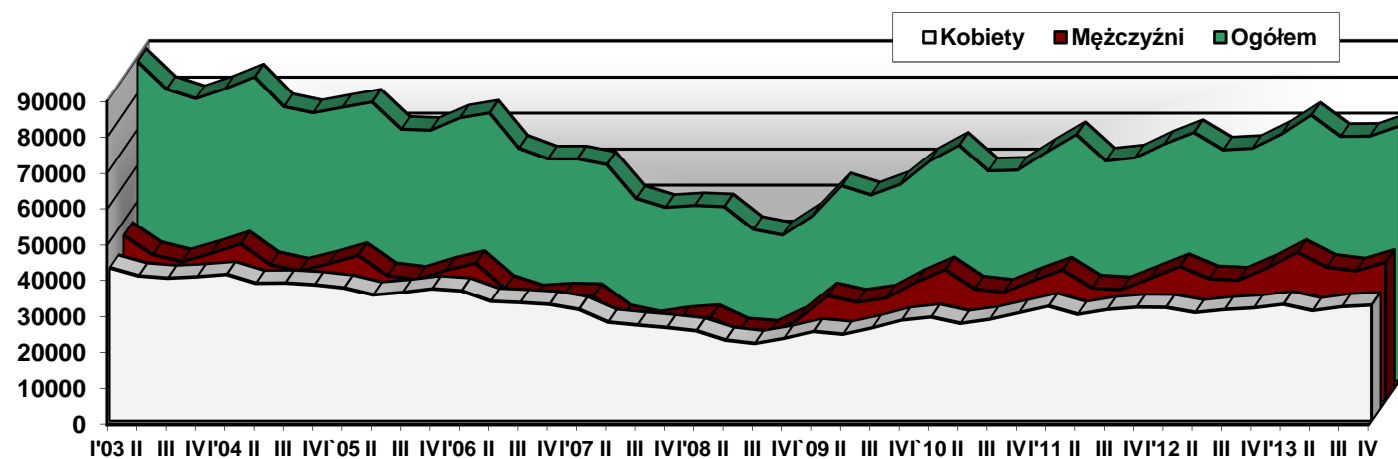

SYTUACJA NA RYNKU PRACY W WOJ. PODLASKIM W 2013R.

Wykres 6. Bezrobotni ogółem, w tym z prawem do zasiłku i bez prawa do zasiłku w woj. podlaskim w latach 2003-2013 (stan w końcu kwartału)

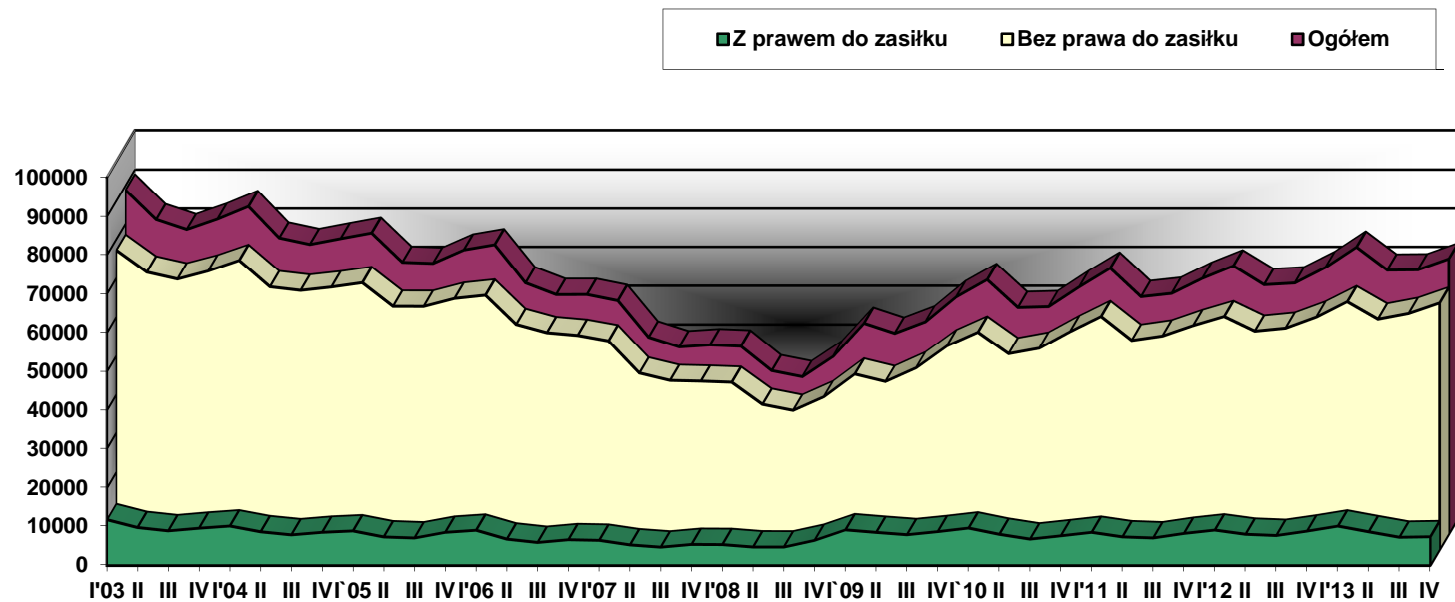

SYTUACJA NA RYNKU PRACY W WOJ. PODLASKIM W 2013R.

Wykres 7. Bezrobotni ogółem, w tym zamieszkali na wsi w latach 2003-2013 (stan w końcu kwartału)

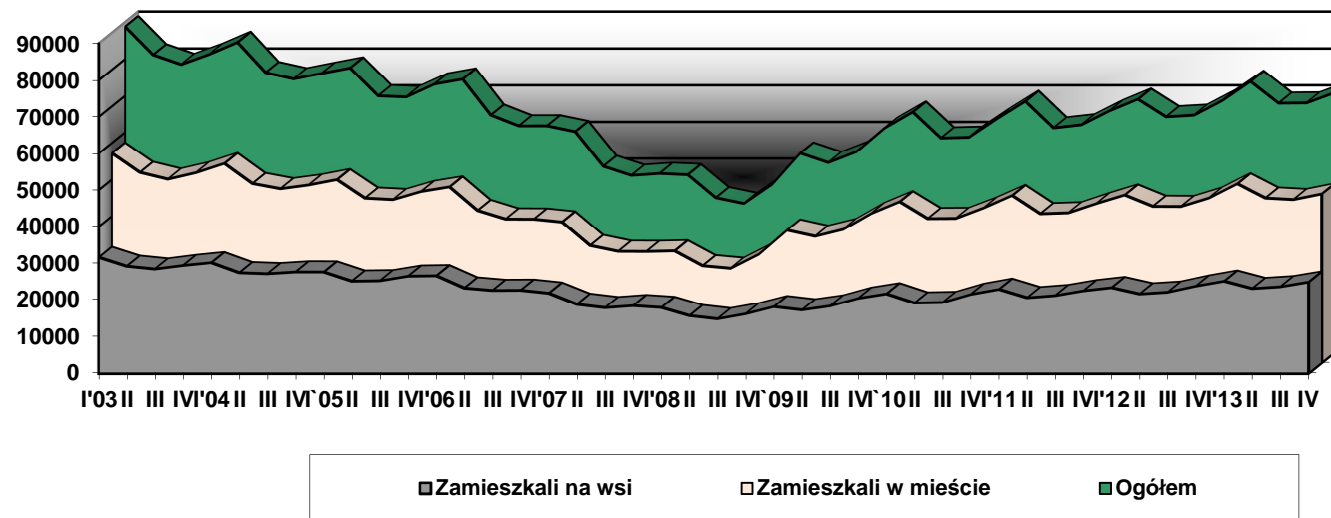

SYTUACJA NA RYNKU PRACY W WOJ. PODLASKIM W 2013R.

Wykres 8. Bezrobotni w woj. podlaskim wg grup wieku w latach 2003- 2013 (stan w końcu roku)

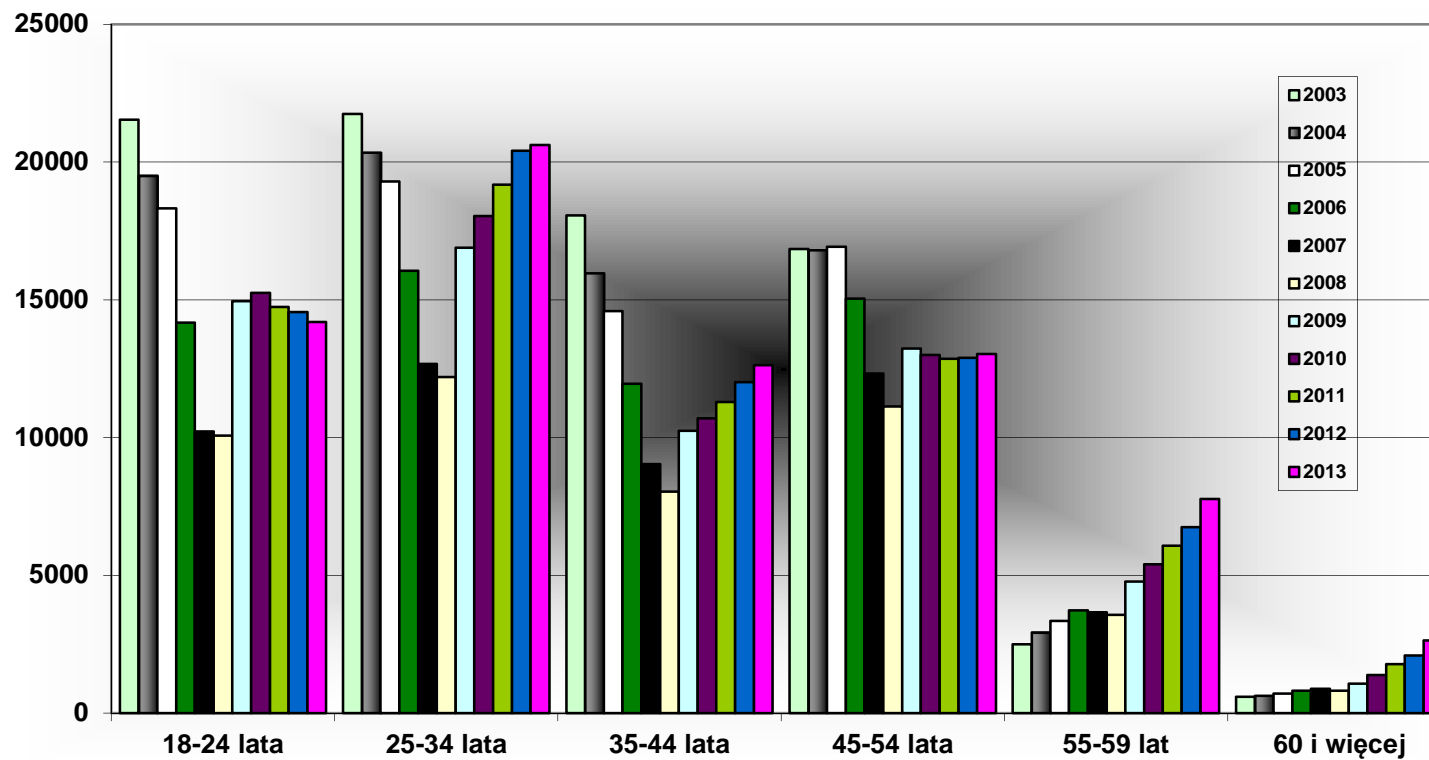

SYTUACJA NA RYNKU PRACY W WOJ. PODLASKIM W 2013R.

Wykres 9. Bezrobotni w woj. podlaskim wg poziomu wykształcenia w latach 2003-2013 (stan w końcu roku)

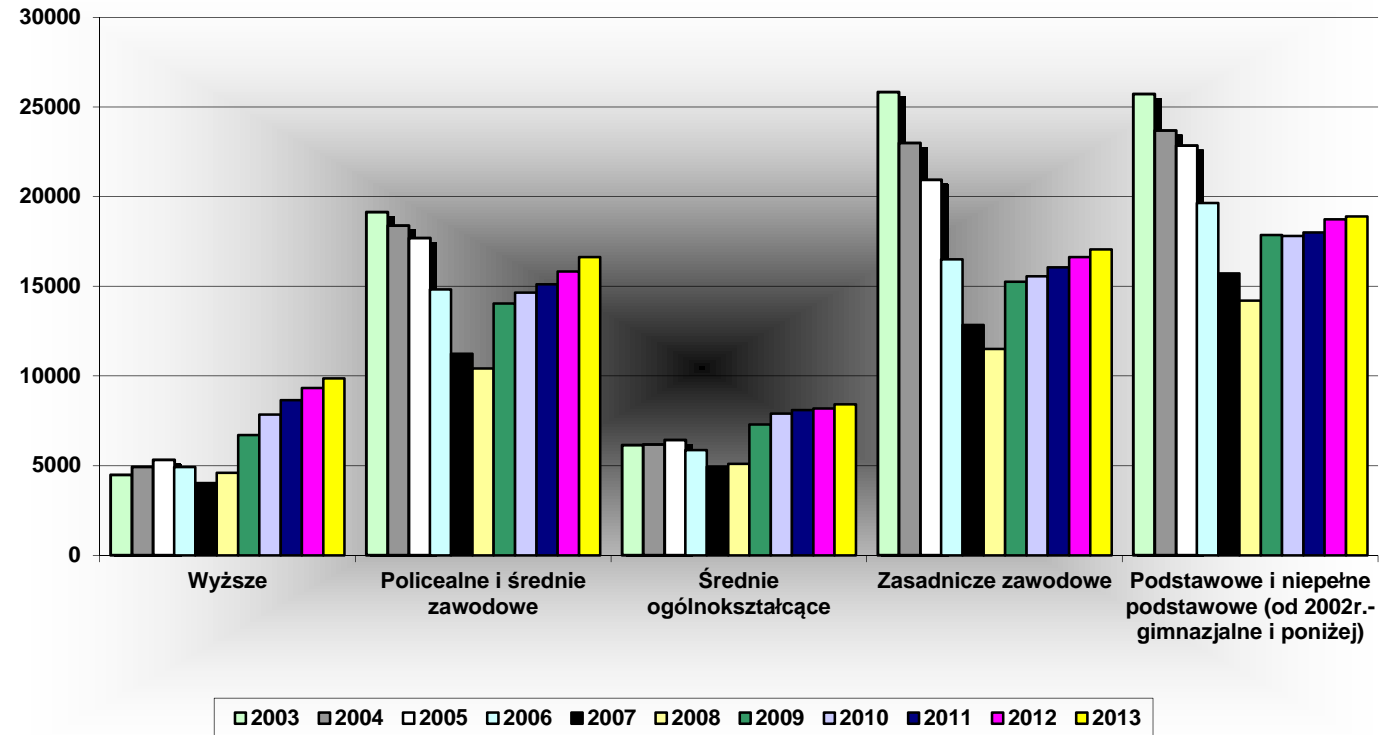

Wykres 10. Bezrobotni w woj. podlaskim według rodzaju działalności ostatniego miejsca pracy w latach 2009-2013 (stan w końcu roku)

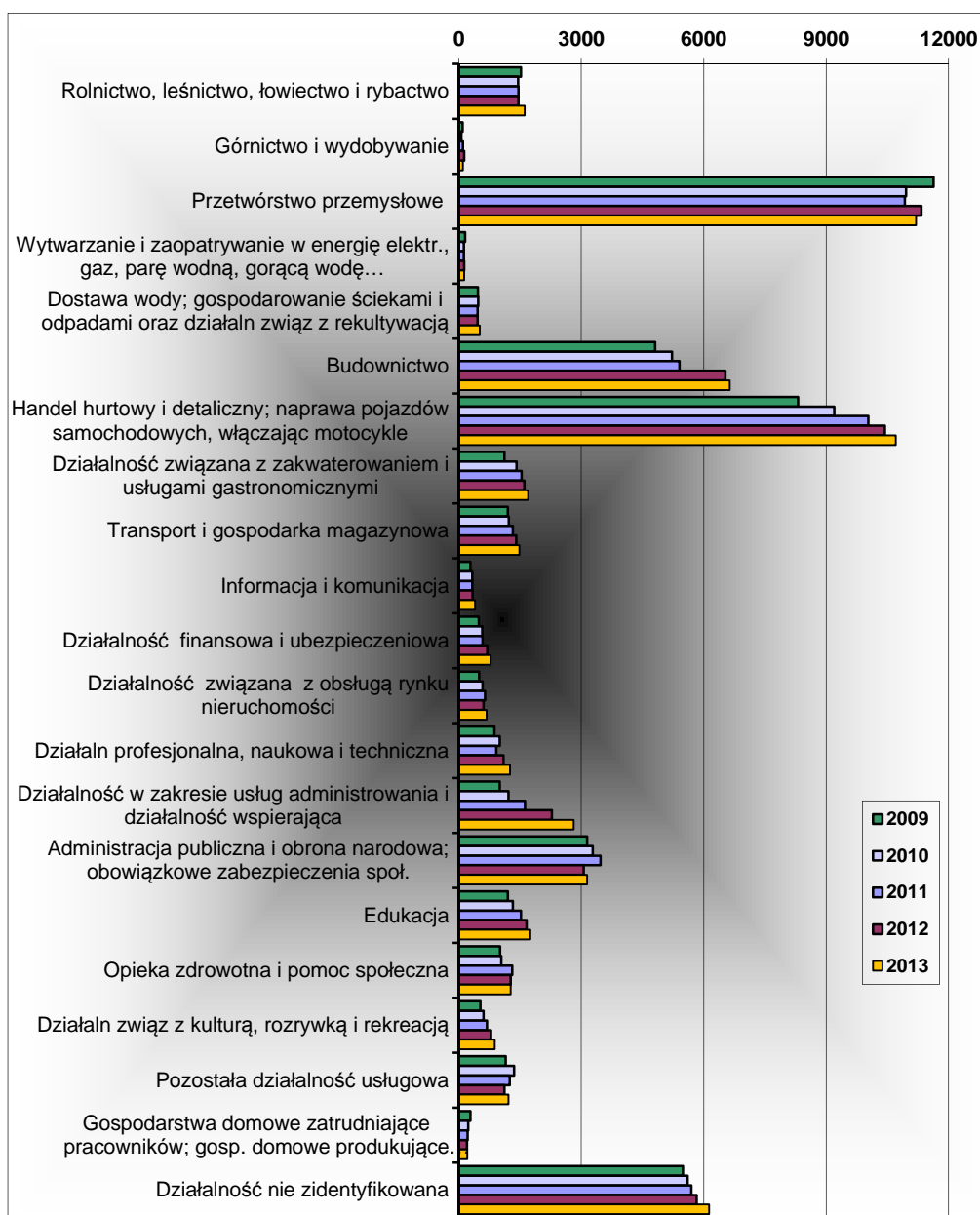

Wykres 11. Bezrobotni w woj. podlaskim według grup zawodów w latach 2003-2013 (stan w końcu roku)

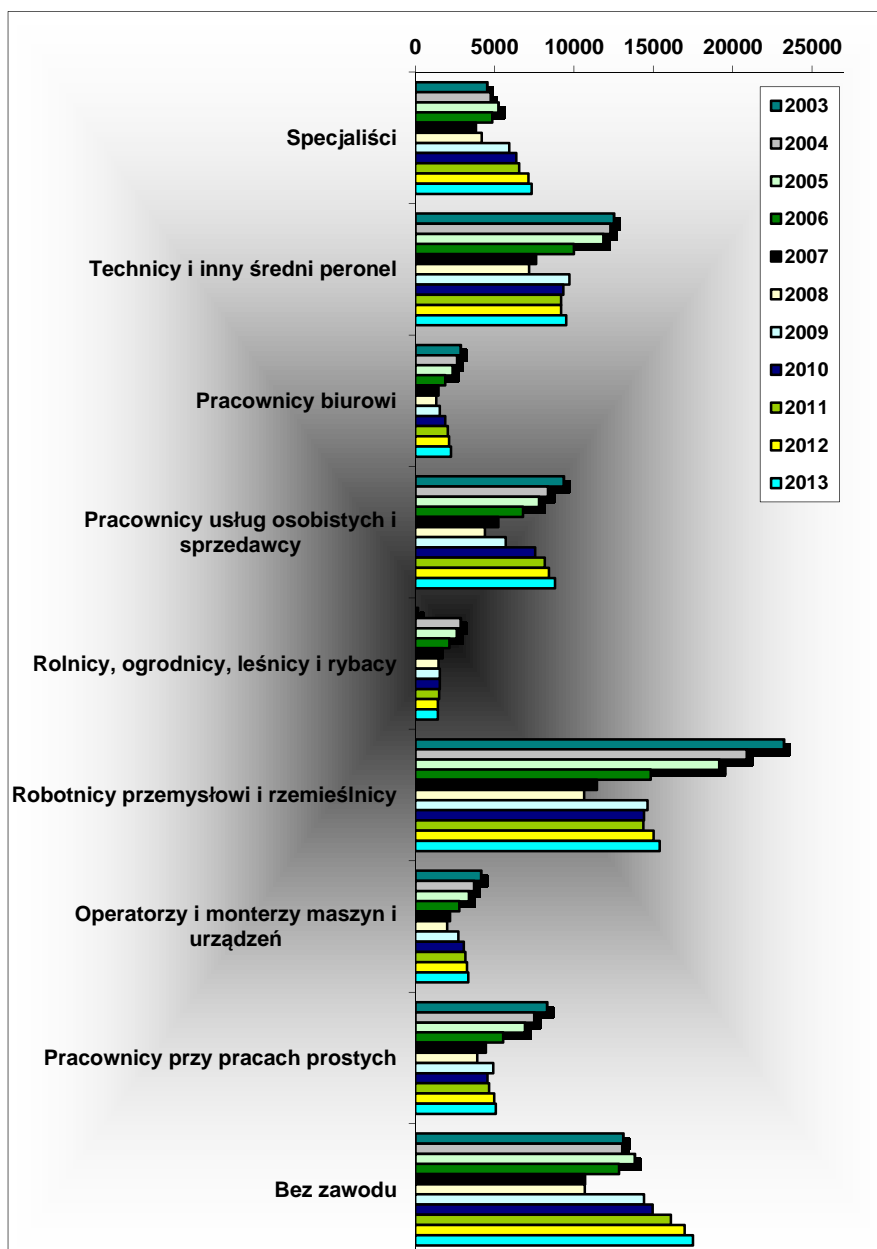

Wykres 12. Oferty pracy zgłoszone do urzędów pracy woj. podlaskiego w latach 2003-2013 (w kwartale)

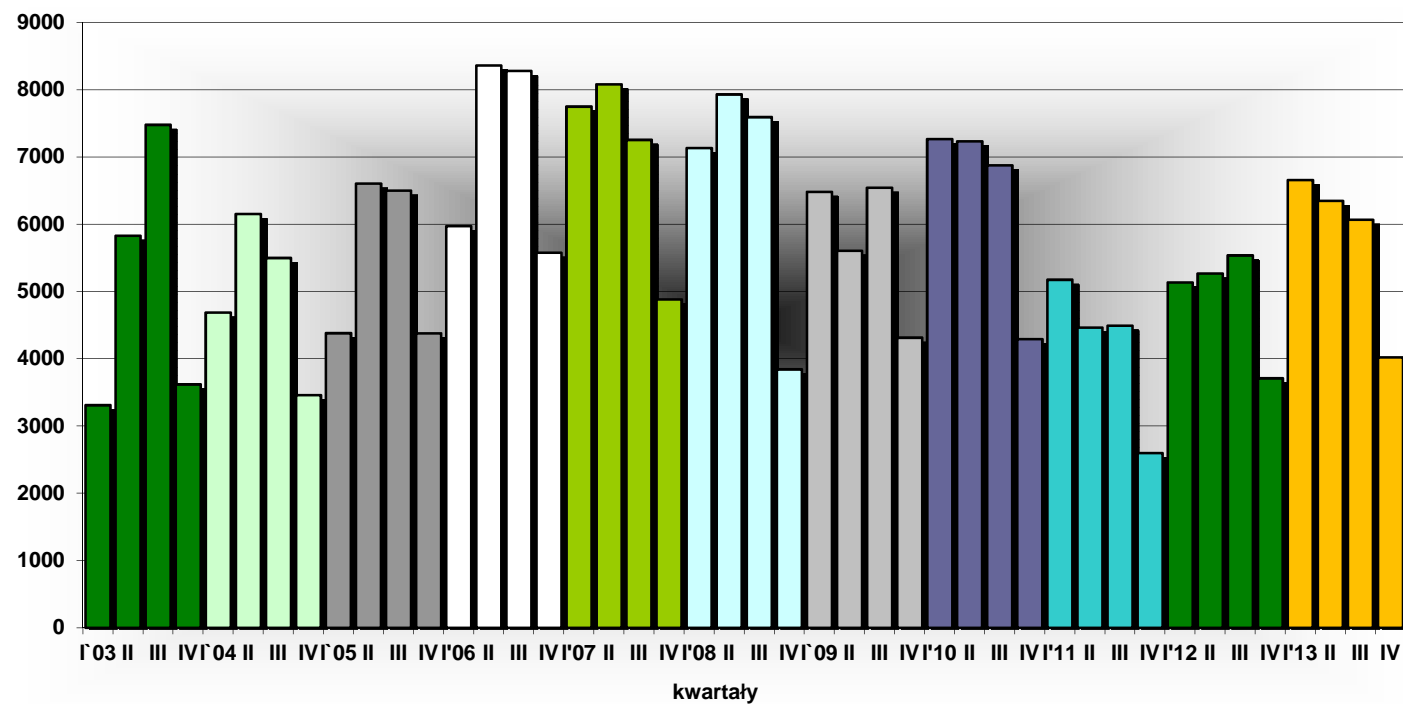

SYTUACJA NA RYNKU PRACY W WOJ. PODLASKIM W 2013R.

Wykres 13. Podjęcia pracy w woj. podlaskim w latach 2003-2013 (w kwartale)

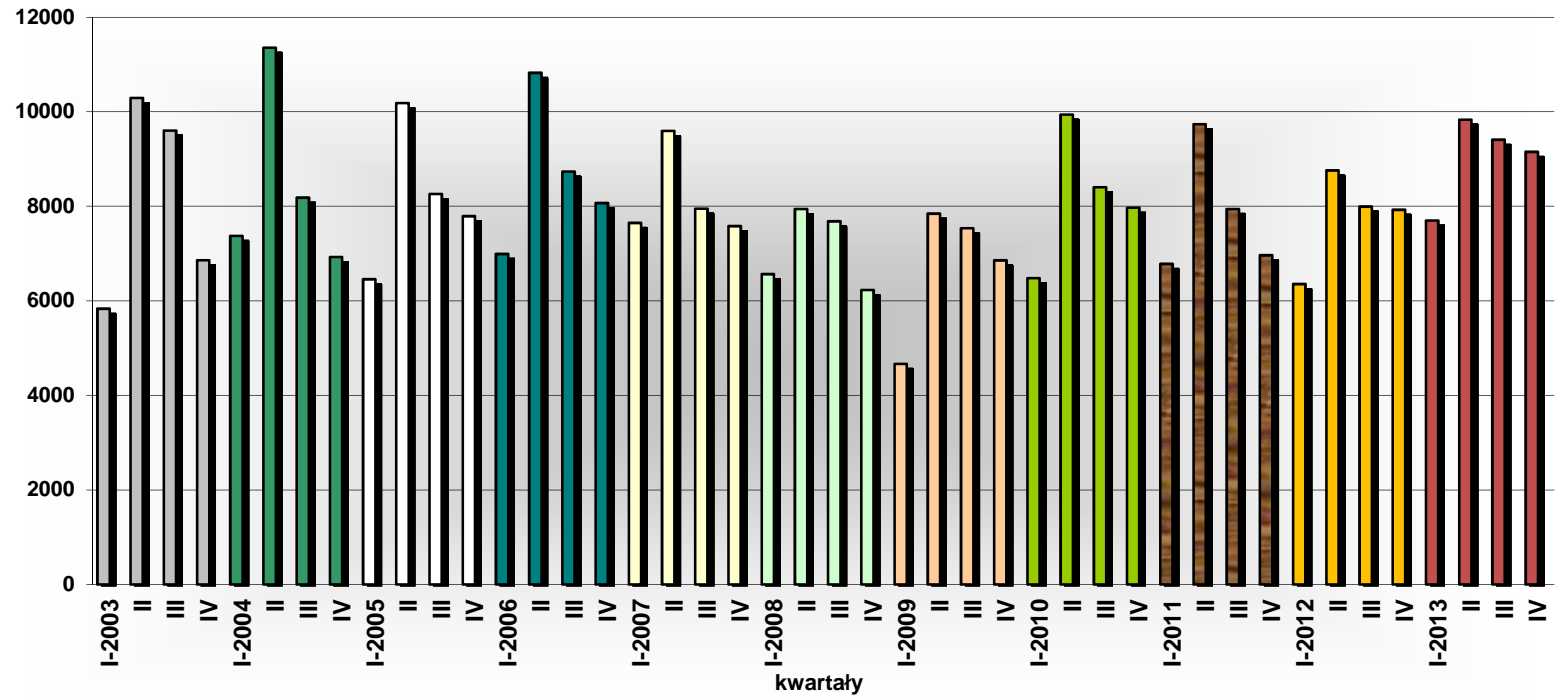

SYTUACJA NA RYNKU PRACY W WOJ. PODLASKIM W 2013R.

Wykres 14. Osoby bezrobotne objęte aktywnymi formami przeciwdziałania bezrobociu w woj. podlaskim w latach 2003-2013 (w roku)

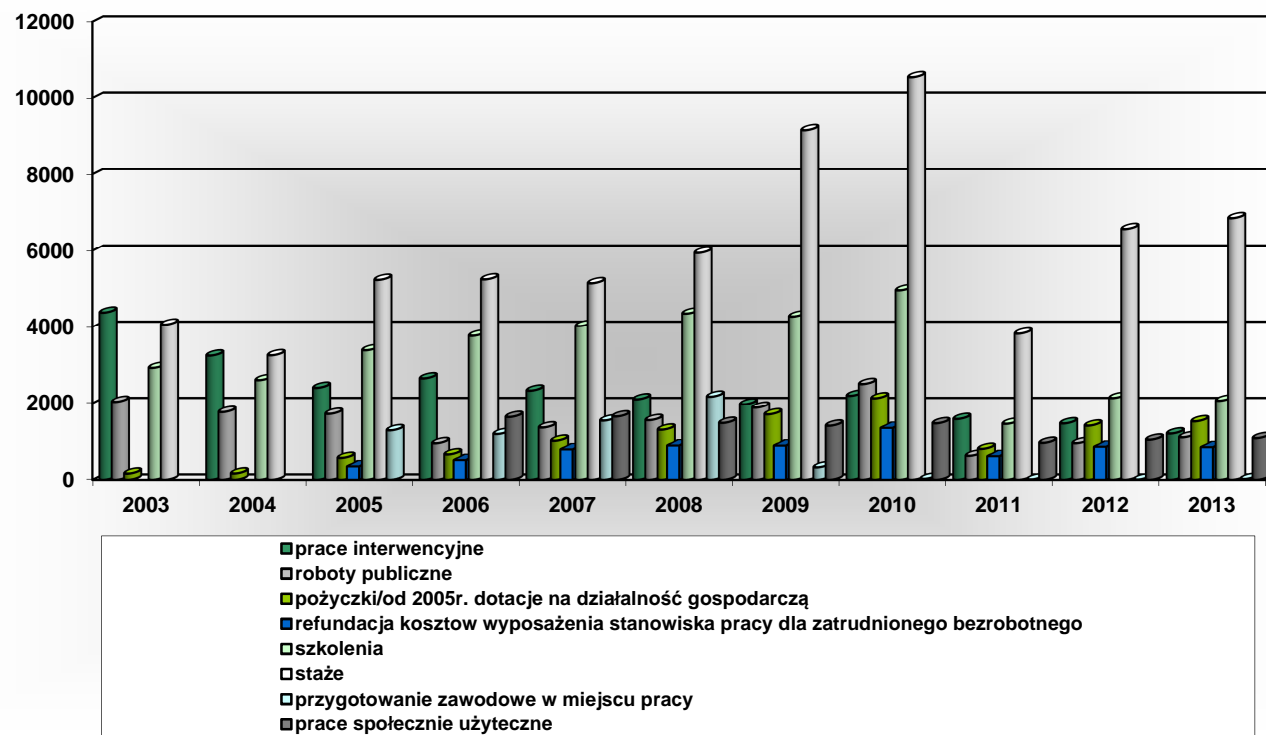

SYTUACJA NA RYNKU PRACY W WOJ. PODLASKIM W 2013R.

Wykres 15. Wydatki z Funduszu Pracy w woj. podlaskim w latach 2000-2013 (w tys. zł.)

